LA PRENSA

Año XLVIII — Núm. 17.358 — BUENOS AIRES, MARTES 24 DE JULIO DE 1917 — Dirección y Administración: Avenida de Mayo 567 y 575

DIARIO DE LA MAÑANA
(Fundado el 18 de octubre de 1869)
Precio del ejemplar: 10 centavos

TARIFA DE SUSCRIPCION:

	Capital	Interior	Exterior
	$ m|l	$ m|l	$ oro
Un mes	2.30	—	—
Tres meses	6.90	7.50	7.50
Seis meses	13.80	14.00	14.00
Un año	27.60	27.00	27.00

SUD-AMERICA

Tres meses	$ oro 6.00
Seis meses	" 11.00
Un año	" 22.00

DIVERSIONES PUBLICAS

TEATROS

COLON—Concesionarios: F. Da Rosa y W. Mocchi. — Temporada lírica oficial de 1917.—Martes 24.—21ª función del turno impar.—"Marouf savetier du Caire", de H. Rabaud; intérpretes: Vallin Pardo, Crabbé y Journet.
Miércoles 25—Función vespertina—"Tristán e Isolda".
Jueves—20ª función del turno par—"Marouf".
Viernes 27, a las 5 de la tarde. — Gran función extraordinaria a beneficio del Círculo de la Prensa. — "Elixir de amor", con María Barrientos y Enrico Caruso.

ODEON — Compañía del teatro Lara, de Madrid.—Martes 24, a las 4.45, matinée extraordinaria: La señorita de Trevélez.—Noche, a las 9. Función fuera de abono: La señorita de Trevélez.
OTRO—Viernes 27, a las 5 p. m.—Concierto Rubinstein. Plateas 10 $.

COLISEO—Está abierto el abono de la gran compañía de bailes rusos, de Anna Pawlowa.—Estreno, primera quincena de agosto.
OTRO—Martes 24, a las 9.—La guerra de Italia, y los Estados Unidos en pie de guerra.

OPERA—Compañía de opereta española.—Martes 24, a las 9.—Eva. Plateas con entrada 2 $.
OTRO—Jueves 26, a las 5 p. m.—Concierto por el tenor Fernand Francell, acompañado al piano por Mme. Francell.

SAN MARTIN — Compañía porteña, Rosich-Ballerini.—Martes 24, a las 5.30: La conquista, Linda Thelma.—Noche, a las 9: Si ella quiere, Blasones de plata, Linda Thelma.

VICTORIA—Compañía Manuel Díaz de la Haza.—Martes 24, a las 9.—Vida y dulzura, o los sabios de Villa Triste.
Jueves 26, matinée—Malvaloca.

MARCONI — Compañía lírica italiana. — Martes 24, a las 8.45.—Tosca.

APOLO—Compañía argentina Membrives-Casaux—Martes 24, a las 9.—Los rabiosos, M'hijo el dotor.

NUEVO — Compañía Pablo Podestá. — Martes 24, a las 9.—El sobrino, Con las alas rotas.

BUENOS AIRES—Compañía Muiño-Alippi.—Martes 24, a las 6: S. E. don Agenor Saladillo.—Noche, a las 9: Yankees y criollos, En la tiniebla, S. E. don Agenor Saladillo.

ARGENTINO — Compañía Florencio Parravicini.—Martes 24, a las 9.—La marea, El mascotón.

COMEDIA—Compañía Rogelio Juárez.—Martes 24, a las 5: El inspector de vagones-cama.—A las 6: Susto tras susto, Paquita Escribano.—Noche, a las 8.45: Todo corazón, El espejo del alma, Paquita Escribano, Las madreselvas.
Mañana, estreno: El servicio doméstico.

NACIONAL—Compañía nacional, Vittone-Pomar—Martes 24, a las 6: El bautismo del nene.—A las 8.15: Jacinta, La hora mundial, Música criolla, La hora mundial.

AVENIDA—Compañía de zarzuela española.—Martes 24, a las 6: La reina mora.—Noche, a las 9: La verbena de la Paloma, El asombro de Damasco, La canción española.

VARIEDADES—Compañía española, José Bódalo.—Martes 24, a las 5.30: El sultán de la Babucha.—Noche, a las 8.45: La reina mora, La corte de Faraón, El futuro Buenos Aires.

ROYAL THEATRE — Compañía cómica nacional.—Martes 24, a las 9.—La gran flauta, La intervención, La paja en el ojo ajeno.

VARIEDADES Y CIRCOS

CASINO—Compañía de atracciones mundiales.—Martes 24, a las 5.30. Sección vermouth con espléndido programa.—A las 8.30. Presentación de Mlle. Marcy, cantante francesa. Gran éxito del trío Randos. Music Hall de monos y toda la compañía.

HIPPODROME—Carlos Pellegrini esquina Corrientes.—Circo Frank Brown.—Martes 24, a las 8.45.—Gran espectáculo por toda la compañía. Presentación del profesor E. Bellini, en sus experimentos de adivinación del pensamiento.

MAYO—Compañía de variedades y atracciones.—Martes 24, a las 4 p. m. y a las 8.45.—Exito de Luisa Vila, Manolo Rosales, Marcos Varela.

TEATRO MAJESTIC — Lavalle 843-45.—Martes 24, a las 2 y a las 5.30.—Biógrafo; estreno: Los niños de la casa, y zarzuelas por la compañía Montero-Fernández.

FLORIDA—Galería General Güemes. — Biógrafo y atracciones. De 10 a 12 m., de 2 a 7.30 y de 8.45 a 12.30. — Todos los días estrenos. Presentación del trío Ruiz y Los Durán.

PARQUE JAPONES — Callao y Paseo de Julio.—Temporada de invierno. Abierto todos los domingos y días feriados de 2 de la tarde a 12 de la noche.

CIRCO ELLA NELKY, RINCON 647, gran compañía ecuestre y exposición zoológica. Colosal éxito. Función todas las noches con nuevo programa, a las 8.45 p. m. 1p

CINEMATOGRAFOS

PALACE THEATRE — Corrientes 757.—Martes 24—Vida nueva. Efectos de luz, por Mlle. Napierkowska; Conmemoración de las fiestas belgas, América en la guerra, vistas nuevas No. 8.—Mañana: Madres heroicas, por Sarah Bernhardt.

SELECT — Calle Suipacha número 482.—Martes 24—El lirio y la rosa, por Lillian Gish; La tarántula venenosa.

SPLENDID THEATRE—Santa Fe 1848.—Martes 24—El ángel guardián, por la Robinne; Vida nueva, El complot del fantasma—Viernes 27: Fedora, por la Bertini.

EMPIRE THEATRE—Corrientes y Maipú. Martes 24—La edad encantadora de los 17 años, El escalón de piedra, El monstruo y la muchacha. Exito de Carmelita Ferrer, Anita García y Los Demos.

ELECTRIC PALACE—Lavalle No. 836.—Martes 24—El beso de la muerte, Pepa la ruina, Maciste soldado alpino.

CINEMATOGRAFO "CALLAO" — Avenida Callao 27—Martes 24 — Estrenos: Flor marchita, Cónsul buena pilcha, Trampa feliz, El club de los zanahorias.

IMPERIAL BIOGRAFO — Cangallo 771.—Martes 24 — La diablilla, El fuego, por Pina Menichelli; El valle escondido y otras.—Mañana: El secreto de la novia.

GRAN BIOGRAFO LAVALLE — Lavalle 931.—Martes 24—Estreno: El lirio y la rosa, drama en 25 partes.

TEATRO GENERAL BELGRANO—Cabildo 2165—Martes 24—El complot anarquista, Anales de la guerra, Vida nueva, El miedo a la pobreza, América en la guerra.

PETIT PALACE — Libertad núm. 976.—Martes 24.—Noche: Los peligros del servicio secreto, 3a. serie; El deber, Cuando el amor manda.

TEATRO DE LA PRINCESA — Suipacha 456 — Cinematógrafo continuado, de 11 a 7 y de 8 a 12 p. m.—Martes 24—La sortija selladora y el baúl misterioso, 24 partes; estreno: Amica, drama pasional.

THE AMERICAN PALACE — Córdoba y Callao—Martes 24—Los contrabandistas de diamantes, El amor no tiene ley, El campeón, El rapto. Hoy y todos los días: Carlitos.

REAL CINE—Calle Esmeralda No. 439—Martes 24—Estrenos: Amica, en 20 partes, por Leda Gys; La sortija selladora, Por falta de méritos, La alegría de la casa.

BIJOU SALON—Pueyrredón núm. 965.—Martes 24—El último acto, El criminal, Espíritu y materia, Historia del jabón.

CRYSTAL PALACE—Corrientes No. 1550. Martes 24—Héctor Fieramosca o el desafío de Barletta, Infidelidad, en 30 partes.—Mañana: Resurrección.

ETOILE PALACE—Corrientes 2759-61.—Martes 24—Esposa reconquistada, Sublime corazón de mujer, Mistinguett detective.

SMART PALACE—Corrientes núm. 1292.—Martes 24—La lepra social, Los peligros del servicio secreto, Mr. Percy Plastes.

CINE BOLIVAR — Calle Bolívar 1032.—Martes 24—Hasta después de muerta, Lola Morgan, Amor y llamas, El patriota serbio.

DE LA PLATA

OLIMPO—Empresa Rey y Cía.—Compañía española de zarzuelas de José Palmada.—Hoy martes 24, a las 5.30: El caballero andante.—Noche, a las 8.45: La casa latina, La señorita No. 15 y Amores de aldea. Platea 1 $.

AVISOS PARA SEÑORAS Y SEÑORITAS

ARREGLA, reforma sacos, pieles y curten cueros, C. Pellegrini 863, U. T. 5363, J. v28
ARREGLOS DE POSTIZOS, PEINADOS, ondulación Marcel 0.50, San José 461. v24
A L'ESPRIT, MODAS, TUCUMAN 979, formas de seda 4.90 y 7.50. v26
A $ 4 hago sombrer., o reformas, últimos modelos; Av. de Mayo 1285, 2o. piso.
A DOMICILIO 1 $, MASAJISTA OFICIAL y manicura; Sgo. del Estero 1036. v25
A LAS señoras, se liquidan todos los postizos desde 1 $; C. Calvo 1141. v25
A señoras y señoritas, enseño hacer sombreros 5 $ al mes; Av. de Mayo 1285. 2o. piso.
AH! SENSACIONAL DESCUBRIMIENTO para el cutis "Crema Livie" en farmacias 1 $ el frasco. v28
A LA GRAN LIQUIDACION TAPADOS, vestidos, batones. Precios de remate. Antigua casa F. Rosello, Cerrito 369. v24
ACOSTA, manic., pedic., masaj. faciales y corp. para reumat., todos días; Talcahuano 379. v27
A 19 y 25 PESOS VENDEMOS TAPADOS y vestidos elegantes. Estos precios regirán pocos días. Sanz, Corrientes y Montevideo. v24
A VD. señora LE CONVIENE GUARDAR este aviso, es el único que haremos hasta fin de mes. 500 sombreros de señoras, y niños desde 0.50 hasta 3.00, fábrica Suipacha 232.
ACABAN DE ENTREGAR NUESTROS talleres una considerable cantidad de vestidos finos, que venderemos a 30 $; cualquiera de los modelos es de precio superior a 70 $. Los liquidaremos esta semana. Sanz, Corrientes y Montevideo. v24
A LA CIUDAD DE PARIS. Un momento de atención, señoras y señoritas: Batones simpáticos a 2.95 y 3.95; trajes y vestidos a 12.50; id gabardina, bien bordados a 24.95; tapados paño 44|54 14.50; id niñas a 6.50; tapados terciopelo con piel y bordados 29.75; blusas francesas 1.50; sombreros satén seda, azul, marrón y neg. 4.50. Hoy, Santa Fe 2312.
ALMACENES "PROVISION KISS", Esmeralda 340. (Fundada en 1890).—La casa mejor surtida y más económica para las familias. Ofrezco: Azúcar abrillantada granulada a 0.55 kilo, arroz extra 0.65 kilo, aceite Puget 5 kilos 12.00, aceite en botellas de litro, especial 1.80 litro, café en grano o molido 1.20 kilo, yerba Cruz de Malta 0.90 kilo, te 105 en cajón de 6 libras 12.90, dulce de membrillo lata de 5 kilos Dr. Valdez 3.80, chocolate Menier 1.85 lib., vino especial para mesa a 4 $ docena, bombones extra 3.50 kilo, ciruelas 1.30 kilo, champagne Moet y Chandon 4.50 bot., sardinas Amieux y Le Marchand a 0.80, dulces conservas, licores, quesos, jamones, 3000 comestibles y más de 250 clases de vinos a precios ínfimos y de calidad garantida. Rogamos consultar los fletes gratis y descuentos, según detalle, en nuestro catálogo número 322, que aparecerá en agosto, donde detallamos además de las mercaderías y precios últimos, un surtido de encomiendas "Kiss", (50 diferentes) que se remiten con flete gratis, como reclame hasta cualquier punto de la República. Ordenes a Esmeralda 340.—J. V. Beaudean y Cía. Teléfono 1947 (Libertad). Provisión "Kiss". v31
COSTURERA Y PLANCHADORA se ofrece con recomendaciones, Córdoba 1428. v24
CANAS! RADIAL instantánea es la mejor tintura, $ 3.60. La crema París embellece el cutis, 1 $, Mallrat, B. Mitre 1573. v24
COSTURERA MODISTA SE OFRECE por medio o día entero, para casa de familia, $ 2.50, Tucumán 1067, 1er. piso.
COSTURERA PARA FAMILIA OFRECESE por día, 2 $, por carta o personalmente, Chacabuco 1221.
COSTURERA MUY COMPETENTE ofrécese casa de familia para toda clase de arreglos, modista y sastra por día o semana Tucumán 1647, dpto. 9.
HAGO CAPAS, transformo sacos, confec. pieles, Mansilla 2713 y Bermejo. v23
INSTITUTO DE BELLEZA FEMENINA Mary. Tiene el agrado de comunicar a su distinguida clientela que se ha trasladado a la Av. de Mayo 1396. v25
LUTOS! COMPLETOS 7 $, formas 3 $, tocas 2 $, velos 1, Cangallo 857, A. Pellegrini. v3a
MANIQUIES "LA FRANCE" ORTEGA, Salta 15 e Independencia 3825. v6ag
MANICURA PEDICURA MASAJISTA, Talcahuano 488. v24
MODISTA FRANCESA MUY COMPETENTE se ofrece por día, Yerbal 1615. v24
MODISTA COMPETENTE bordar en oro y seda ofrécese, Sarmiento 1631.
MODISTA DE VESTIDOS para casa de familia, ofrécese; Maza 1271. v25
MODISTA francesa, competente tailleur y fantasía, a domicilio, E. Unidos 1635.
MODISTA COMPETENTE A familia, SE ofrece, Humberto 523, M. S. v24
MODISTA se ofrece para casa de familia o taller, Humberto 1o. 1477. v24
MODISTA competente se ofrece para familia; Chacabuco 1305, P. C. v25
MODISTA SE OFRECE, CASA DE FAMILIA, 5 $ por día, Santa Fe 1534.
MODISTA OFRECESE CASA DE FAMILIA, por día 4 $, Cerrito 1226.
MODISTA, reforma toda clase vestidos, nuevos desde 8 $; E. Unidos 1550. v25
MODISTA COMPETENTE ESTILO SASTRE y fantasía, se ofrece, para casa familia, 2.50 por día, Prov. Unidas 20, A. G.
MODISTA MUY BUENA PARA CASA DE familia, se ofrece. Por carta B. Mitre 2051, depto. 10, A. D.
MODISTA MUY COMPET. OFRECESE para casa familia, por día, precio convencional, C. Marzullo, Junín 304. v25
MODISTA, se ofrece, con casa, para casa de familia, por carta a I. Fernández, Juncal 2072. v26
MODISTA PARA CASA DE FAMILIA y pueblos, se ofrece; Solís 1210, U. T. 1009, B. Orden. v24
MANICURA, baño FACIAL, MASAJES, arrugas, pecas, manchas saco de una vez; Charcas 868, U. T. 3088, Juncal. v24
MODAS, a 4 $ sombreros adornados, lujosos modelos 8 $, Cangallo 857, Pellegrini. v3a
PEINADOR, OND. "MARCEL" OFRECE lecciones, B. Mitre 2270, U. T. 4802, Mitre.
PEINADORA DIP. OFRECE, "MARCEL", B. Mitre 2270, U. T. 4802, Mitre. v25
PIELES se curten, tiñen, arreglan y confeccionan, baratísimo, Cerrito 249. v31
PIELES, HERMOSOS JUEGOS DE ZORROS de los Altos Pirineos, vendo por mensualidades a maestras o empleadas nacionales, Chile 1032.
PELETERIA FRANCESA, GRANDES rebajas de precio por fin de estación, transformaciones y curtidos, Juan Salles, Esmeralda 205, U. T. 1865 Avenida, casa de confianza. v3ag
Señorita SE OFRECE, para coser en casas de familia, ropa sencilla, por día, Venezuela 1717. v25
Señorita MODISTA, recomendada, ofrécese mensualmente, pudiendo ayudar en otros quehaceres, pocas pretensiones, Juncal 1378.
Señoras: SE AFINAN PIANOS por 2 $, y compona baratos, trabajo garantido; U. T. 5337 Avenida.; Venezuela 650. v25
SE OFRECE señora MODISTA Y OTROS quehaceres para casa de familia decente; por carta, Carranza 2390, señora Victoria Nocera.
Señoras: DESDE 2 $ POR SEMANA vendo cortes de vestidos, confección para niños, uso doméstico, biombos, maniquíes, etc., escribir D. T., Vera 868.
Señorita MODISTA OFRECESE PARA coser en casa de familia, teniendo certificado de buena conducta; Por carta o personalmente; Cangallo 1353, Luisa de Otero. v25
VESTIDOS SEDA, TERCIOPELO, RIQUISIMOS, vendo barato, urg. Córdoba 2159.
ZURCIDORA Y TEJEDORA DIPLOMADA en toda clase de ropa, Maipú 748. v3ag.
ZURCIDOS invisibles en rotos y apolillado, tejedora premiada, Pozos 315. v26
ZURCIDOS INVISIBLES, Rioja 422, Brasil 976, Catamarca 2263, dep. 8. v27

OFICIOS Y EMPRESAS UTILES PARA LAS FAMILIAS

ADORNOS casa p. fiestas y casamientos, de Lorenzo, Independencia 1844. v25
Albañilería: refacciones en general, pintura bto.; Villasana; Alberti 32. v24
ADORNOS ECONOMICOS para fiestas y casamien, Busacca; Cangallo 1236. v24
A PLAZOS, PINTURA general y refacciones, A. Marano, s. Carnot 34. v25
ALBAÑILERIA en general; refacciones, pintura barato, Pérez, Pozos 714. v26
A propietarios: construyo cloacas muy bar., Yerbal 2692, U. T. 1617, Flores.
AFINO y COMPONGO PIANOS, garantido, Corrientes 2128, U. T. 1499, Lib. v31
Albañil FRENTISTA POR DIA O POR tanto se ofrece, Flores 3135. v25
Albañil SE OFRECE, especialista sacar humedad y blanqueo, Constitución 2277, C. Negri. v31
AFINAMOS PIANOS POR 3 y POR 5 $, composturas y afinaciones garantidas, escriban a Craico, Rivadavia 7514. v25
A mensualidades, construyo cloacas, refacciones, pianos etc., Moreno 3322, U. T. 434 Mitre. v28
AFINO Y COMPONGO PIANOS, CONSTRUCTOR dip., Rath, U. T. 121, Belgrano, Virreyes 2346. v26jl
ADORNOS PARA FIESTAS y casamientos, Deán Funes 525, U. T. 1938, Mitre. v24
A 1.50 $ buen encerado, 2 $ 2 manos; no marca pisadas, Paraguay 1042, U. T. 3565, Juncal. v31
Albañilería, pintura, empapelados y humedades, económico; J. Lagos; Belgrano 1709. v28
ADORNOS para casamientos, soirés, altares artísticos nupciales; empresario oficial de fiestas nacionales, Catedral, etc., Rivelli, Belgrano 1663, U. T. 1333, Libertad. v24
ADORNO casas y patios para fiestas, bailes y casamientos, con muy buenos materiales que pueden verse y precios módicos, Empresa Boltano; Rivadavia 1916. v26
CONSTRUCCIONES, refacciones, albañilería y pinturas, precios módicos, facil. pago, R. M., Escribano 42, U. T. 4634 Mitre. v2ag.
ENCERO PISOS a 1 y 2 $ la pieza, Cangallo 1853, U. T. 6277, Libertad. v26
ENCERO pisos a 50 y 1 $; limpio casas, Sarandí 354, U. T. 4947, Lib. v24
ENCERO PIEZAS A $ 1 y 2, 3 MANOS DE cera, no marca las pisadas, garantido, Yerbal 2602, U. T. 304, Flores. v24
EL UNICO ex-oficial con certificados de casa Thompson, lustro, compongo muebles, especialidad en pianos; exijan certificados, Cangallo 1757, U. T. 6492, Lib. v25
ENCERO PISOS 0.75 CTS. ABONOS, LIMPIO casas. U. T. 6614, Libertad, Chile 1836.
ENCERO PISOS PARQUETS, limpieza de casas, abonos baratísimo; J. Badia; Venezuela 1374, U. T. 5937, Libertad. v28
ENCERO PISOS, COLOCO ALFOMBRAS, limpio casas, abonos, Tomás Cardona, Belgrano 1706, U. T. 3476 Libertad. v28
ENCERO 2 $ 2 manos, no marca pisadas, abonos, particular, Montevideo 833, U. T. 3565, Juncal. v24
ENCERO pisos a 1 y 2 $ pieza, trabajo especial, limpio casas baratísimo, Musset, Charcas 1265, U. T. 2085, Juncal. v3a
ENCERO Y LUSTRO PISOS y parquets a 1 $ por pieza, con 3 manos de cera, especial, no marca las pisadas; lustro muebles y pianos, especialista, ex oficial de Maple, Chile 1132, U. T. 7418, Libertad.
ENCERO Y LUSTRO PISOS y parquets 2 $ pieza, con 3 manos de cera y aguarrás especial, es la única que no marca las pisadas, a prueba. Especialista, lustro muebles y pianos, limpieza casas baratísimo, ex oficial de Maple. Encerador de confianza, Santa Fe 2147, U. T. 4460, Juncal. 24
EX OFICIAL DE MAPLE, DE PARIS, poseo nuevo método para encerar pisos, parquets, 2 $ pieza, 3 manos de cera brillante, resistente al agua y no marca las pisadas (a prueba), limpio casas, tomo abonados, lustro y compongo muebles, pianos, a mitad de precio, facilidades de pago, Alsina 3093, U. T. 2870, Mitre. v28
LUSTRO BARATISIMO MUEBLES y cueros dejo c. nuevo, Bell, S. Carlos 3420. v1a
Muñecas DE TODAS CLASES, compongo; hago pelucitas; Piedras 611. v24
NO OLVIDE VD. QUE PARA adornar su casa debe recurrir a Longobardi, Bolívar 280. v31
PINTURA, EMPAPELADOS, albañilería, García Hnos., San José 1605. v27
PINTOR, EMPAPELADOR, albañilería, barato, U. T. 4069 Juncal, Charcas 1265. v25
PINTOR, EMPAPELADOR, blanqueos, albañilería bar., C. Calvo 2438, D'Angelo. v24
PINTOR EMPAPELADOR BUENO ofrécese, precios de crisis, México 869. v25
PINTO, empapelo y blanqueo a MITAD precio; B. Mitre 2345, U. T. 4439, M. v27
PINTO, empapelo, blanqueo barato; Piedras 921, U. T. 3153, B. Orden. v28
PINTURA, BLANQUEOS, EMPAPELADOS, p. módico, Rivadavia 3532, Peña
PINTO PUERTAS A 1 $, EMPAPELO A 4, blanqueo piezas a 3, Cerrito 425. v26
PINTO, blanqueo, empapelo, albañilería, cualquier precio, Pichincha 1013. v25
PINTO, EMPAPELO MEJOR Y MAS barato que nadie, Salta 656, Arce.
PINTO, FRENTES Y PATIOS A 5, PIEZAS a 3, empapelo a 4, Lavalle 2616. v25
PINTO Y EMPAPELO PIEZAS A $ 4, esmero y prontitud, B. Mitre 1420.—J. C. Arce. v24
PINTURA, empapelados albañilería, precios reducidos, U. T. 2311, Av., Maipú 746. v27
PINTURAS, EMPAPELADOS, TAPICES, vidrios y electricidad, Rivadavia 4153, U. T. 6235, Mitre. v25
SE COMPONEN SOMBRILLAS, ABANICOS, paraguas y bastones en dos horas, gran bazar C. Pellegrini y Sarmiento. v31jl.
Tapicero, baratísimo en muebles finos y cortinados, Leopoldo, San Carlos 3420. v1a
TAPICERO DECORADOR ECONOMICO, López, ex oficial Thompson, Uruguay 865, U. T. 5308 Juncal. v26

ESPECIFICOS

ELIXIR ANTIRREUMATICO Grieco, cura rápidamente el reumatismo por rebelde que sea, fr. 2.50, Farmacia Romana, B. Mitre 1999. v25jl.

VENTA DE CASAS Y TERRENOS

AV. TRIUNVIRATO 1100, 1 Cd., 2 P., 10x30, 8500 $. R. S.; Pergamino 53. v25
AV. NACIONAL AL 3100, 4 P., 11x50, 1700 $. y 5000 céd., Pergamino 53. v25
APROVECHEN INDUSTRIALES: Caseros 2531, vendo terreno parejo, adoquinado, pago 22 $ vara; México 1651.
A PROPIEDAD ALTO Y BAJO, formando 4 casas, Cevallos y Caseros, $ 8500, resto a plazo, vendo, propietario Salta 152.
ALMAGRO, CABALLITO, Floresta, vendo casas para todos, Cacurí, Rivadavia 827.
Bolívar al 1000, casa baja; 9x65, 7 hab. en $ 30,000, Elizalde, S. Martín 92. v24
BELGRANO, SOBRE ESTACION ROSARIO, linda casa, cédulas vende Cacurí, Rivadavia 827.
CASA VENDO, TODAS LAS COMODIDADES, confort, cloacas, Av. Vernet 75.
CASA POR MERCADO ABASTO, CON cédulas vendo, Cacurí, Rivadavia 827.
CON 1500 Y CEDULAS, VENDO LINDA casita, Cacurí, Rivadavia 827.
CORRIENTES, ACEVEDO, CERCA, moderna, cloacas, total, 3,500 $, Cacurí, Rivadavia 827.
CASA NEGOCIO, ESQUINA MODERNA, 400 varas, Lavalleja y Cabrera, vendo $ 16.000, Sabatini, Humahuaca 4046.
CASITA VENDO, facilidades, 3 piezas, coc., galería, agua corr., d. o. de Av. San Martín, próxima al Hospital T. Alvear y Parque Oeste, dueño 137 Dolores, Floresta.
CAYENA 1678, al lado Av. S. Martín, 10 por 36, 3 pzs, cocina, w. c., galería, 1,500 $ contado, remataré el domingo 29 de julio, a las 3, en mi escritorio, Aráoz 2574, C. A. Figueroa. v29
CASITA CENTRAL EN FLORES VENDO 4,500 $, calle Morón 2339, entre Caracas y Zamudio, con 456 varas a media del adoquinado y 3 de Avellaneda y Gaona con el 89 y 99. Verla a toda hora, terreno lindero, vendo 3,000 $. v24
EN LA SUCURSAL OESTE DE "LA PRENSA", calle Rivadavia 5261 (Caballito), se reciben avisos para publicar en este diario, en iguales condiciones de tarifa que en la casa central. perm.
FLORES: 2 CASITAS JUNTAS, 2 Y 4 Pz., 420 v., valen 15.000 $, vendo en 2.500 y 4.000 cédulas; datos Rivadavia 8350. v24
GRAN quinta 108.000 V. C. AL OESTE, vendo; Corrientes 1848, de 1 a 2. v26
GAZCON 1546 al 50, casa moderna con 2 frentes, renta 110 $, está en venta en 7.000 $. Visitela. v24
HERMOSA CASA, CONCORDIA 659, Flores, 4 piezas, gran fondo, adoquinado, vendo tirada, J. E. Campos, San Martín 92.
INDEPENDENCIA, Av. LA PLATA, lujosa, c. céd., vende Cacurí, Rivadavia 827.
LAGUNA AL 800, 2 P., 10x50, 1500 $, y 2000 cd. R. Sandberg, Pergamino 53. v25
MALVINAS Y RIVADAVIA, CASA MODERNA, total 9.500 $, Cacurí, Rivadavia 827.
PUEYRREDON 2877, 4 pzs. y galpón, vdo. 10.500 $, Aráoz 2574, C. A. Figueroa. v29
RIVADAVIA 6100, 8 H, 15x55, 38.000, incl. 20.000 céd., R. S.; Pergamino 53. v25
RIOJA Y PROGRESO, EDIFICIO moderno vendo urgente, Cacurí, Rivadavia 827
RENTA 10 o|o LIBRE! DE ALTOS, nueva, 3 cuadras subt., precio 16.500 $, total, facilidades, Cacurí, Rivadavia 827.
S. EDUARDO al 2000, 2 p. 10x40, 5000 $, R. Sandberg, Pergamino 53. v25
SOBRE SANTA FE y la Av. Luis Ma. Campos. Notable casa, Av. Dorrego 2697, en terreno de 12x45, 6 hab. con $ 7.000 cédulas, está en venta urgente, en 9.000 $. v24
VENDO CASA-QUINTA MARCOS PAZ, tratar Talcahuano 481, escritorio 80.
VENDESE CASA MODERNA, altos y bajos, verla todo el día, Solís 961.
VENDO CASA EN PALERMO, DE 6 HAbitaciones, tratar Güemes 4070.
VENDO LOCAL 800 V., APTO TODA industria, Guatemala 5179, entre Godoy Cruz y Oro, Palermo. v25

COMPRA DE CASAS Y TERRENOS

A. GOMBEROFF, RIVADAVIA 7731, vende siempre buenas casas. Pida datos.
A VENDER O REMATAR SUS CASAS con rapidez, Caballito, Flores, Boca y centrales hasta 300.000, numerosos pedidos, Cangallo 521, 1 a 5.—Romano. v27
ATIENDA, DE VERDAD: VENDER SU casa, campo, quinta, rápido, sin gasto, seguro, en pocos días, teniendo hipoteca, con libreta del Hogar, cédulas o al contado, no pierda ni un minuto, acuda a M. P. Sandberg, Rivadavia 8350, U. T. 392, Flores. v24
ATENCION PROPIETARIOS!—
RUFINO SANDBERG, PERGAMINO 53
OFICINA DE PROPIEDADES
U. T. 758, FLORES
A vender sin gastos sus casas centrales; los propietarios que deseen hacerlo no deben olvidarse que donde lo podrán efectuar en mejores condiciones es en mi antigua y acreditada oficina. Recibo en venta cualquier propiedad dentro o fuera de la capital, cualquiera sea su precio, tenga o no hipotecas particulares o bancarias.
IMPORTANTE
Mi oficina está abierta al público todos los días incluso domingos y feriados de 8 a 8.—R. Sandberg, Pergamino 53. v31
CASITA MODERNA COMPRO, GUAYAquil 556.
COMPRO 2 CASITAS o 1 GRANDE, pref. céd., Sra. Martina, Mar Chiquita 5087.
COMPRO AL NORTE, PETIT HOTEL moderno, cédulas 25.000. efectivo pesos 10.000; cartas, Gómes, Victoria 724.
COMPRO TERRENO M. O M. 10x40, ALmagro, Caballito próx. Rivadavia. Por carta. A. L.; Senillosa 70.

PERMUTAS

CASA ESQUINA, otra 4 dptos. permuto por casa central o negocio, Salta 152.
PERMUTO BUENA casa, F. Lacroze 2353. Colegiales, por casaquinta cerca estac.
PERMUTO 700 HECT., 20 CUADRAS est. F. C. P., p. casa, Cacurí, Rivadavia 827

CAMPOS Y HACIENDAS

CAMPO 50 HECTS. en Mercedes, alambrado vendo 140 $, Rivadavia 5350. v25
DOY 100 A 600 HTS. AL TANTO COSECHA, Yanis, Corrientes 638.
DOS HOMBRES trabajadores pero sin capital, aceptarían campito para sembrar porotos o criadero a medias, tratar Humberto 1o. 3369, M. V. v24
MATRIMONIO piamontes con familia, buscan chacra para trabajar con cualquier arreglo, Paseo de Julio 1230. v24
PARA QUINTAS Y CHACRAS, EN SAN Martín, sobre caminos asfaltados, se arriendan diversas fracciones. Informes: Banco Español del Río de la Plata. Administración de propiedades. v24
SE DESEA ARRENDAR QUINTA DE 4 a 6 hectáreas, con población, hasta 40 minutos Capital; datos por carta a "Camay", poste restante central. v25
SE ALQUILA O SE VENDE una fracción de campo, de 27 hectáreas, apropiado para cabaña o granja, a 1 hora de la capital; tratar Reconquista 676.

PRESTAMOS E HIPOTECAS

ADELANTO dinero sobre pólizas, A las 3 bolas, 25 de Mayo 168. v28
A empeñar pólizas al MAXIMO C. I. A. D. A., Esmeralda 412, autorizada. v28
A POLIZAS DE EMPEÑO de todo adelanto mucho dinero, 25 de Mayo 528. v27
A POLIZAS ADELANTO DINERO MAS que nadie y compro, S. Martín 140.
ALHAJAS, SE PAGA EL MAS ALTO precio, perlas y solitarios, pago más que todos, San Martín 140.
A MILITARES Y PENSIONISTAS operaciones generales de crédito a interés bancario; Talcahuano 1[illegible], 1 a 6 p. m.
COLOCO 60,000 $ fraccionables, interés bajo, siendo propiedad buena garantía, Cochimayo 165, de 12 a 2.
DINERO damos sobre libretas terrenos, propiedades, amortizable, Tacuarí 509.
DINERO sobre títulos de propiedad, fácilito, Frías, Cangallo 730, 2 a 6. v24
DINERO EN 1ra. y 2a. hipoteca, capital y prov., Americana, Corrientes 685. v28
DINERO 1a. AL 8 o|o, EN 2a. AL 11 o|o, cap. y prov., Kosmos Co., Chacabuco 90.
DINERO A LIBRETAS DE TERRENOS y compro pólizas, Salta 1148.
DINERO SOBRE CASAS Y CAMPOS, pidan a Vinelli y Cía., San Martín 345. v31
DINERO OFRECEMOS de 3.000 a 100.000 $, Rivadavia 875, Santa María, Lda. v24
DE 1000 a 50.000 $ FACILITAMOS EN 1a. hipoteca o en 2a. después de cédulas; Emp. Giménez, Reconquista 412, 2 a 6. v26
INDUSTRIAL NECESITA 2.000 $. NO atiendo corredores, 25 de Mayo 366, esc. 2, de 9 a 12 m.
JUAN GOUVERT, ESCR. RIVADAVIA 659, da 1a., 2a. hip., sobre islas, campos, casas; también a testam., mercad. crédit. etc.
NECESITO 1.500 $ EN 1.ª HIP. URGENte, bien garantido sin corredor; San Juan 2793.
Préstamos a empleados (Bancos y F. C. y s. pólizas, Cerrito 1019, La Rosario.
PARA empeñar O VENDER SUS alhajas y pólizas, vaya en Maipú 825.
SIN COMISION, da particular en hipoteca 5.000 a 30.000 $; por carta, Tacuarí 478.
TENGO $ 300.000 DISPONIBLES PARA dar en hipoteca sobre campos productivos en Bs. Aires, Santa Fe o Córdoba; diríjase a B. A. F. S., Av. Mayo 575.

COMPRA Y VENTA DE NEGOCIOS E INSTALACIONES

ALMACEN UNICO, MUY BUENO, VENDO o perm., J. Solari, Moreno 2200. v1a
ARMAZONES, mostradores nuevos y usados, fideeras baratas, Rivadavia 2242. v25
ARMAZ. MOST. instalaciones nuevos, usadas, casi regaladas, Entre Ríos 917. v28
ARMAZONES, mostradores, paneras, instal., nuevos, usad. bar., E. Ríos 676. v26
A vender su negoc. en 5 días, sin gastos, ocurra B. Mitre 2639, Corrado. v28
ARMAZONES, farmacias, café, barato, Carpintería Italiana, Corrientes 1953. v28
ARMAZONES café, cigarrería, farmacia, carp. Italiana, Sarmiento 1316. v28
ALMACEN NORTE, INSTALACION casa, alq. 90 $, poco capital, Viamonte 1330.
ALMACEN esq. único, impte, Avda., central, alq. barato, vendo, Pueyrredón 452.
ACEITERIA y comestibles, esquina, vendo 550 $, Cabrera 4802. v25
ARMAZONES Y MOSTRADORES, muebles y útiles negocio vendo, C. Pellegrini 71.
A REMATAR negocios, [illegible] de b., México 2695, e. Esperanza 77. v25
ALMACENCITO DESPENSA DIARIO 40 pesos o socio, Belgrano 1859.
ALMACEN UNICO, ARMAZONES, CASA, en Belgrano, vdo. S. del Estero 291. v25
ALMACEN MUY BUENO SOBRE CABILDO, único, vende Ardáiz, Talcahuano 337. v24
A den balanceadores públicos J. R. Campos y Cía., Alsina 489. v25
A REMATAR, VENDER, comprar, permutar neg., result. posit., salv. vuest. intereses, ocurr. Pueyrredón 482, Quintana. v30
A VENDER EN EL ACTO su negocio sin gastos ni firmas, ocurra o escriba Rivadavia 2067, Kiguel, casa seria. v25
ALMACEN CENTRAL, UNICO, BUENO, a prueba, vende Ardáiz, Talcahuano 337. v24
ALMACEN SOBRE RIVERA Y R. JANEIro, inst. casa, único, vende, Talcahuano 337. v24
ALMACENCITO VENDO EN GLOBO O balance, trabajo a prueba, poco capital, ver, Pozos 731.
ANTIGUO ALMACEN SE VENDE POR no poderlo atender, poco capital; tratar Quito 3902. v25
A VENDER su negocio particular en 5 días, sin gastos ni firmas, ocurra o escriba, B. Mitre 2639, Corrado. v28
ARMAZONES, mostradores, heladeras, instalaciones nuevas y usadas, regalado, Entre Ríos 283. v26
AL COMERCIO ANTES DE REMATAR o vender vuestros negocios, consulten con la casa Mosetti, que les conviene, Cabildo 1328.
A REMATAR NEGOCIOS, cobrando en el día, obtener precios elevados, ocurran B. Mitre 2639, único martillero que efectuó más remates de negocios. v28
A VENDER VUESTRO NEGOCIO EN 24 horas o rematarlo, cobrando el 90 o|o adelantado, sin pagar ninguna comisión, ocurrir Belgrano 1684, C. Vilches y Cía.
ARMAZONES CAFE, bar, confitería, almacén, cigarrería, panera, mostradores estaño cedro, fideera, balanza, heladeras, vdo. acarreo gratis, San Juan 2583. v24
ARMAZONES, MOSTRADORES, zócalos con espejos, mostrad., billares vitrinas, fideeras, espejos paneras balanzas, mesas, sillas vendo, San Juan 2673 Spina. v28
ARMAZONES, MOSTRADORES, estaño, mesas, sillas, balanzas, básculas, fideeras, fiambreras, paneras, útiles para negocios, vendo de ocasión, B. Mitre 2269. v28
AQUI, REGIAS instalaciones para todos negocios, vitrinas, cortinado, puertas, espejos, cafeteras, heladera, balanzas, básculas, mostr. estaño, mesas, sillas, Lima 364. v28
ALMACENCITO: UTILES, INSTALACIONES y mercaderías, se vende junto o separadamente por cesación de negocio, Costa Rica, esquina Aráoz, y se alquila el local.
ALMACEN COMESTIBLES, ESQUINA, único, por Palermo, armazones casa vendo a balance $ 1.300, alquiler regalado, buena comodidad 150 $, a prueba, Lavalle 2211.
COMPRO PENSION O MOBLAJE, urgente, al contado, O. G. E., Bolívar 1433.
CARNICERIA REGIA, BUEN PARAJE vendo $ 150, alquiler gratis, Lavalle 2211.
CAFE y billares vendo urgente, por enfermedad del dueño, Rivadavia 2067.
CIG., librería, alq. 28 $, vdo. 175 $, vale $ 400, grave enferm., Belgrano 1992. v25
COMERCIANTES, PARA VENDER INStalac. bien y pronto vea, C. Pellegrini 71
CIG., LIBRERIA vendo a pagar 50 $ mensuales, para verla, Victoria 1762. v25
CIGARRERIA, LIBRERIA Y JUGUETEría, comodidad, vendo, verla, E. Ríos 902.
CIGARRERIA, librería y salón de lustrar vendo urgente; Belgrano 2252.
CIG., LIB., JUG., 250 $ O SOCIO TRAbaj., tratar Sra. Petra, Alsina 1166.
CAFE ENTRE los Bancos, buen diario, vendo barato o tomo socio, Alsina 680.
CIGARRERIA, LOTERIA LUJOSA, PLEno centro, la reg. 500 $, Victoria 1862.
CARNICERIA VENDO POR ALMAGRO, 600 $, alquiler gratis, Río Bamba 41.
COMPRO ALMACEN, café o pensión, con pequeño desc., Vilches, Belgrano 1684.
CASA pensión, 16 piezas, $ 6.500, vendo, cantas B. M., Av. de Mayo 575. v24
CARBONERIA SE VENDE, ARAOZ 426. v26
CIG., LOT. y librería, central, entre colegios, se vende, poco capital, Viamonte 1445. v25
CAFE Y BILLAR ACREDITADO; Caseros 3699, esquina Castro Barros, vendo por no poder atender. v25
CIGARRERIA Y AGENCIA "LA CENtral", muy antigua y acreditada, frente al Casino, se vende, no se admiten corredores, Maipú 311-15, de 1 a 3 p. m. solamente.
Dep. pan, comestibles, 350 $ o socio aunque no sea práctico, Rivadavia 1946.
Desp. pan y masas, 15 a 20 $ d. libres, al. 300 $ vendo, Victoria 1690.
DESP. PAN facturas vendo REGALADO, alq. 25 $, sin corredores, Pasco 698.
DESPACHO PAN Y COMESTIBLES vendo 200 $, verlo, Estados Unidos 1800.
DESPACHO pan, comest., vdo. 300 $, diario 45, alq. 30, Alsina 1408.
DESP. PAN, almacencito, bien puesto vendo por solo 180 $ por irme, Belgrano 1548.
DESP. COMEST., PAN Y FACT. REG. 300 $ o socio, Sra. Elena, Alsina 1166.
DESP. pan almacencito, regalo 150 $, alq. 25 $, a prueba, 90 k., E. Ríos 678. v25
DESPACHO pan, comestibles, diario 50 $, alq. 45, 2 piezas, 500 $, Belgrano 1634.
DEPOSITO DE CEREALES Y FORRAJES se vende tirado, Warnes 678.
DESPACHO DE PAN Y FACTURAS vendo, 150 $, Guido 1944.
DESP. PAN y despensita 350 $, diario 60 $ o socio; Victoria 2040.
DESP. pan, almacencito, libres 15 $, vendo o t. socio, soy solo, Larrea 434, dep. 2.
DESP. PAN VENDE EL MOSTRADOR y panera, alquila salón y s., Jufré 196.
EN LOMAS DE ZAMORA, se vende, PAnadería, trabaja 4 bolsas, al contado, un reparto, alquiler 60 $, contrata 5 años, 6 de Junio 25: Tratar de 2 a 6. v24
FARMACIAS, 3.000 hasta 500.000 $, venden Cousest y Negrete, Libertad 477.
FABRICA DE COMBUSTIBLE, EN PLENA actividad, vendo o tomo socio activo, Alv. Thomas 510. v25
FARMACIA, UNICA EN UN PUEBLO del Oeste, con médico residente, se vende causa enfermedad. Informes: P. Soldati y Cía., Rivadavia 2904.
FARMACIA A BALANCE, SIN LLAVE, alquiler baratísimo, barrio Norte, disponiendo 4.000 $ al contado y garantía, vendo regia farmacia, buen diario, Luis Llanes, Av. de Mayo 1435. v25
FARMACIA EN LA CALLE MAS ARIStocrática y de más movimiento de la Capital, grandioso negocio para representante de productos medicinales o Dr. en química, con sección óptica, puede vender 800 $ diarios, precio 70.000 $, mitad contado, Luis Llanes, Av. de Mayo 1435. v25
HOTELERO DESEARIA COMPRAR O como socio, hotelito o pensión; situado en la Av. de Mayo; soltero, 5 idiomas y con mucha relación; por carta a Alfredo, Av. de Mayo 634.
INSTALACIONES, MUEBLES Y UTILES de negocios, vendo, C. Pellegrini 71.
LECHERIA LUJOSA VENDE SRA. VIUda 800 $ o socio, verla, Victoria 1762. v25
LECHERIA CHICHE, alq. 45 $, vendo 350 $ o s. por ser sola, Belgrano 1993. v25
LECHERIA, VENDO 350 $ O TOMO SOcio, 10 tarros, a pr. vdo., E. Ríos 902.
LECHERIA junto biógrafo, regalado, diario 60 $, central, Alsina 1408.
LECHERIA buena, diario 55, $ vendo 550, o tomo socio con 300 $. Belgrano 1548.
LECHERIA CHICHE, FRENTE teatro, la, regalo 450 $, dueño Victoria 1862.
LECHERIA SALON reservado, 25 mesas, diario 70 $, vendo o socio; Alsina 1478.
LECHERIA 280 $, cerca estación, tratar en la misma; M. de Oca 1814.
LECHERIA 350 $ o socio, 10 tarros, dueño Victoria 2040. v24
LECHERIA VENDO o tomo socio, poco capital, 10 tarros, Tucumán 1782. v24
LECHERIA VENDO O TOMO SOCIO, EN 350 $, ver dueño, Bmé. Mitre 1775.
LECHERIA 320 $ o socio por ser sola, alq. 50 $, sitio de porvenir; E. Ríos 678. v25
LECHERIA de 3.000 en 1.000 $, otra most. 80, 100 a 300 $, Victoria 1690.
LECHERIA diario 50 $, a prueba, vendo barato 750 $ o tomo socio, Alsina 680.
LECHERIA REGIA, VENDO $ 600, TOMO socio por mucho trabajo, dueño, Pozos 731
LECHERIA 350 $, o socio, señora sola, 8 tarros a prueba, ver, Independencia 1163.
LECHERIA chiche esq., 380 $ o t. socio trabajador, tratar Larrea 434.
Lechería, a prueba vendo 350 $ o socio aunque no sea práctico, Rivadavia 1946.
LECHERIA FRENTE TEATRO, ganancias 20 $ diarios a prueba, mas prefiero socio, o vendo, precio 800 $, Belgrano 1859.
LECHERIA lujosa, centralísima, utilidad 450 $ mensuales, a prueba, vendo barato 1.100 $ o t. soc. mucho trabajo, Alsina 680.
LECHERIA SE VENDE ACREDITADA, grandes comodidades para matrimonio, Lavalle 1414. v26
LECHERIA ESPLENDIDA, REGIA SItuación, deja $ 380 mensual, siendo solo, vendo 950 $, prefiero socio, dueño, Pozos 731
LECHERIA CHOCOLATERIA entre teatros, utilidad 350 $ mens., vendo 850 $ o tomo socio, tratar dueño, Victoria 1862.
LECHERIA vendo p. P., ITALIA BARAtísima, también vendo carnicería en plena actividad, buen diario, Thames 1920.
LECHERIA Y LUNCH CENTRAL Y LUjosa, local de 40 metros, amplias comodidades, vendo por disolución sociedad, Viamonte 1839.
OJO, PELUQUERIA CENTRAL con buena clientela se venda, El. Ríos 125. v25
OJO, VENDO PELUQUERIA Y SALON de lustrar, barato, C. Pellegrini 809. v25
OJO! INSTALACIONES peluquerías, nuevas, usadas, armazones, mostradores, barato; Rivadavia 1974. v24
PELUQUERIA SE VENDE CON CONtrata; Suárez 1734.
PELUQUERIA VENDO, alquilo o remato hoy mismo, alq. 25 $, Rivadavia 1382.
PANADERIA BIEN UBICADA EN $ 5.000 vendo o permuto, Rivadavia 1583. v28
PANADERIA chiche 1.400 $, alq. 30 $, otra 2.000 $ vdo. Victoria 1690.
PANADERIAS de 8, 10, 12, 25 a 45 bolsas vende W. B. Zaquieres, Victoria 1690.
POR NO PODER atender vendo casa de saldos, barrio muy comercial, Corrientes 1822, tratar de 9 a 11 a. m.
POR AUSENCIA SE VENDE tallercito mecánico completo, verlo de 9 a. m. a 6 p. m., Cangallo 2548.
QUINTA DE VERDURA SE VENDE A 2 c. al Norte de la est. Haedo. v25
QUINTA VERDURA VENDO DE 2 CUAdras sembradas alfalfa y verdura, con todas las instalaciones, con contrato por 4 años, situada en Lomas del Mirador, tratar P. Unidas 6101.
REPARTO DE CIGARRILLOS VENDO, buen carro y caballo, radio Belgrano y Colegiales, por caso muy urgente, verlo y tratar Zapiola 2353, esquina B. Encalada.
SE VENDEN las instalaciones de un local de negocio; Belgrano 311.
SE VENDE UNA carnicería, calle 3 de Febrero No. 9, Quilmes. v25
SE VENDE UN ARMAZON COMPLETO de almacén, Thames 291.
SE VENDE REPARTO DE LECHE, 7 tarros, carrito a mano, Lavalle 1428. v25
SE VENDE ALMACEN ESQUINA, MEXIco y Boedo 606. v26
SE COMPRA ALMACEN O DESPENSA 500 $ al contado, resto a plazos, garantido, con propiedad, p. carta, Paysandú 1574.
SE VENDE UNA INSTALACION DE cigarrería, mostrador y 2 vidrieras. Para tratar Corrientes 1489.
SE VENDE FONDA, ATENDIBLE por 3 personas, en 500 $, por tener que ausentarme, Paseo Colón 1315. v25
SE COMPRA ARMAZON, ZOCALO, vidrieras, buenos; Por carta Alsina 161, Lomas. v24
TALLER de PLANCHADO VENDO, B. Mitre 2039. v25
VENDO taller de planchado con instalaciones y clientela; Humberto 1596. v25
VENDO TALLER, PLANCHAS A GAS Y electric., buena clientela, 8. Peña 1045.
VENDO MI NEGOCIO DE BAR, ESTAblecido en la calle Herrera 3208, por no poderlo atender, por enfermedad.
VENDO LINDA PELUQUERIA EN LO mejor de Flores, trab. más 500 $ por mes, tratar y verla, Rivadavia 7305. v26

VENTA de MUEBLES y OBJETOS VARIOS

ALSINA 1640, MUEBLES Y TAPICERIA, facilidades de pago, M. Fonterosa. v26
APROVECHEN; dormitorios, comedores modernos, liquido, Corrientes 2451. v28
A EMPLEADOS nacionales, muebles sin fiador en 10 meses, Irigoyen 644. v25
A RIVADAVIA 2067 muebles, nuevos y usados, vendo más barato que nadie. v25
A MORENO 3160, FABRICA, COMEDOres, dormitorios, bibliotecas, guardarropas. v25
A PRECIOS ILUSORIOS; VENDE RICOS muebles de pólizas vencidas, el guardamuebles Sarmiento 1124. v30jl.
A LA MUEBLERIA COLON, ACUDAN, créditos en 10 mensualidades sin recargo, L. Raibenberg y Cía., B. Irigoyen 644. v25
A CORRIENTES 2542, vendo urgente comedor, 2 dormitorios modernos, camas de bronce, juego sala, escritorio, vestíbulo, loza, piezas de metal, cristalería, junto o separado. v28
A MITAD DE PRECIO vendemos particularmente procedentes de concursos y quiebras, varios juegos de comedor, dormitorio, salas, vestíbulos, escritorios, bibliotecas, arañas, cajas de hierro, camas y otros muebles Scotti y Cía., Maipú 66. v28
A BELGRANO 1150 MUEBLES.
20 comedores varios modelos,
50 dormitorios 3 cuerpos,
10 dormitorios 1 persona.
20 bibliotecas de 2 y 3 cuerpos.
Vestíbulos, salas, guardarropas. v24

A LOS ¡¡MUEBLES!! SIRLIN Hnos.
1172 CORRIENTES 1180
GRANDES REBAJAS DE PRECIOS

Dormit. 10 piezas matrimonio	$	75
" 10 " c. roble y bronce	"	150
" 12 " roble, 3 cuerpos	"	180
Comedores combinados, completos	"	90
" 10 piezas, 3 cuerpos	"	130
Juegos de sala y vestíbulo, comp.	"	65

Bibliotecas, escritorios, guardarropas, camas de bronce, hierro, etc., a precios nunca vistos. A los del interior gratis el gran CATALOGO. Embalaje y FLETE GRATIS, Sirlin Hnos., Corrientes 1172 al 80, B. As. v31

A Vd. CONVIENE cambiar sus muebles usados por modernos; S. Juan 3264. v25
BUTACAS DE CINE, NORTEAMERICAnas vendo 240, poco uso, Cachimayo 98.
BILLARES DE CARAMBOLA COMPLETOS, ocasión, vendo, Cangallo 1115. v24
BURLETE LIQUIDAMOS a $ 3.50 LOS 25 metros, Baratti y Cía., Corrientes 1145.
BILLARES DE OCASION COMPLETOS de carambola y uno casin, Libertad 59. v26
BILLARES NORTEAMERICANOS, Barandas Monarch, únicos legítimos, en plaza, especialidad en paños, marfil, etc., casa Brunswick, Libertad 182. v31jl.

BARATTI Y Cía—CORRIENTES 1145.
Siempre más baratos que todos! Vean!

Dormitorios completos, macizos.	$	70.—
" enchapados Luis XIV	"	120.—
" roble con bronces Luis XVI	"	140.—
Comedores 10 piezas (aparador m. 1.50) macizos	"	140.—
" Mignon, original	"	100.—
Cortinas bordadas, el par a	"	4.—
Juegos de sala, 7 piezas, novedades	"	60.—
Juegos vestíbulo, 7 piezas, importado	"	30.—
Camas de hierro	"	17.—
Colchones 2 plazas, 18 $, 1 plaza	"	12.—
Sillas americanas	"	2.50

CAJAS HIERRO NUEVAS, VARIAS, OCAsión, como remate, Av. de Mayo 1036.
CORTINADO felpa granate 2 pares vendo, Cayena 1974, tranv. 94, Horacio.
CAJAS DE HIERRO VARIAS MEDIDAS, import. y del país, liquid., Maipú 65. v28
COMEDORES roble, caoba, varios estilos, hoy como remate; Av. de Mayo 1036
CAMA DE BRONCE, CAMERA, CASI nueva, vendo; Viel 239, Caballito.
CAMAS ESMALTADAS DE 1 Y 2 PLAzas, liquido, Maipú 65. v28
COLCHONES lana, dormitorio, aparador, mesa y sillas vendo, Defensa 1052. v24
COMEDOR, DORMITORIO CAOBA, OTRO roble, escritorio, cuadros, biombo, colchón, cama bronce, reloj, fonógrafo, estufa, cortinas, carpeta, alfombras, vendo sueltos, urgente, Sgo. del Estero 551. v28
DORMITORIO Y COMEDOR, SIN USO, vendo barato, Pueyrredón 740. v24
DORMITORIOS caoba, nogal, roble, liquido hoy, particular, Av. de Mayo 1036.
DORMITORIO MATRIMONIAL 70 $, comedor 80, baño 20, cama bronce, doble, 60 $, otros muebles baratos; Bernardo de Irigoyen 1337. v24
DE FAMILIAS QUE SE AUSENTAN, DE guardadoras y otras procedencias, diariamente recibimos grandes stocks de muebles en buen uso, que rematamos los lunes y jueves de tarde en n. casa central, Av. de Mayo 568|72, frente a LA PRENSA y de noche los miércoles y sábados en n. salón Esmeralda 428|32. Representación de fábricas. Exposición permanente, Casa Rúa.
ESCRITORIOS AMERICANOS NUEVOS, roble, hoy venta partic. Av. Mayo 1036.
ESCRITORIOS N. A., bibliotecas, sillones, etc., liquidamos, Maipú 65. v28
EN LA SUCURSAL SUR DE "LA PRENSA", calle Almirante Brown 335 (Boca), se reciben avisos para publicar en este diario en iguales condiciones de tarifa que en la casa central. perm.
FUNDAS juegos y piano, a 7 $, gran regalo; pidan muestras a Cangallo 1036, U. T. 5485, Libertad, Tapicería Morano. v28
FUNDAS PARA JUEGOS SALA 20 $, piano 8. Se atiende por carta o teléfono, Montevideo 414, J. Despax, U. T. 2256, Libertad. Se llevan muestras a domicilio. v30
HOY MUEBLES remato 2 1|2 por desalojo, Victoria 1654, buenos com. y dorm.
LIQUIDAMOS CAMAS, LAVATORIO Y mesas de luz, sueltas, a precios ridículos, Baratti y Cía., Corrientes 1145. v31
MUEBLES, Unión Fabricantes, VENTAS a precios de fábrica, Suipacha 334. v31
MUEBLES A PLAZOS LA CASA mejor surtida, Cangallo 1118. v31
MUEBLES A 10 mens., sin recargo. Pidan catálogos Mueblería Colón, L. Raibenberg y Cía., B. Irigoyen 644. v25
MUEBLERIA, LA PROVINCIA, GRANdes ocasiones en todas clases de muebles, acordamos crédito, Cangallo 1142. v26
MUEBLES Y TAPICERIA, LOS MEJOres, sólidos y muebles baratos solamente pueden adquirirse en la única casa de S. Schiffrin y Hnos. Rivadavia 2001 y Ayacucho. Nota: la casa no tiene sucurs. v20a.

MUEBLES — EN BREVE REMATE: Vean liquidación terminante, entrada libre.

12 Juegos comedor, roble y vitrau, a	$	150
4 juegos dormitorios roble, 3 cps.		135
3 juegos dormitorios caoba, vitrau		185
25 juegos salitas caoba, roble, citro[illegible]		[illegible]
[illegible] juegos vestíbulos ovalados, roble		35
[illegible] camas bronce y laqué, a		25

Ocasiones; Cangallo 856, A. Pellegrini v3a

MUEBLERIA [illegible] ACEPTAMOS CUALQUIER OFERTA
1112 Corrientes 1118. L. Toretti
Descuento 30 o|o en todo presupuesto.

Dormitorio combinado, 7 piezas	$	81
" matrimonio, 9 piezas		75
" 3 cps. roble, 11 pzs.		130
Comedor combinado, 9 piezas		75
" 3 cps. roble, 15 piezas		130
Juegos sala, camas de bronce		68

CATALOGO Y TRANSPORTE GRATIS

MUEBLES (Casa Moreau) MUEBLES
663 Cangallo 668
LE CONVIENE VISITARNOS DESPUES DE PEDIR PRECIOS A OTRAS CASAS!!

Dormitorios matrimonio, c. roble	$	90
" matrimonio, 3 cuerpos		160
Comedor c. roble, moderno		80
Juego de sala, nuevo modelo		65
Juego vestíbulo roble, moderno		35

Por 295 $ amueblamos una casa.
Gran surtido de escritorios, etc.
GRATIS! Catálogo al interior, con 20 o|o rebaja, A. de Rosa y Cía., Cangallo 668. v25

MUEBLES! CON FACILIDADES DE PAgo sin recargo en los precios, lo mismo que al contado, marcados con números visibles para seguridad de los compradores, visítenos y se convencerán que ninguna casa de nuestro ramo ofrece condiciones tan ventajosas. Precio reducido. Mercadería garantida. Rapidez en la resolución de los negocios. Reserva en las operaciones, pues no descontamos los documentos. Toda persona que necesite muebles debe visitar nuestra casa antes de hacer sus compras y se convencerá de la exactitud de nuestras afirmaciones. La antigüedad de nuestra casa es la mejor garantía, fundada en el año 1857. R. Días y Cía. Exposición Inglesa, 630 Sarmiento 636, entre Maipú y Florida. v31
OJO! PELUQUEROS, REQUISIMOS TOIlettes nuevo, liquid., fábr. Córdoba 1159
OJO, GRAN EXPOSICION DE MUEBLES, la cooperativa de peluqueros, La nueva Unión, Talcahuano 419, U. T. 4703, Lib. v25
OJO, PELUQUEROS! 8 servicios con sillones 120 $ y muebles cualquier precio, fábrica Estados Unidos 2300. v25
OJO, PELUQUEROS: POR $ 150 VENDEmos toilettes completos, 3 oficiales, con 3 sillones, lavatorios 45 $, sillones 7 $, antigua f. A. Rivera Cía., Triunvirato 675. v24
OJO! PELUQUEROS, A MITAD PRECIO vendemos muebles de toda clase a los de la campaña. Pidan nuestro catálogo, gran fábrica Fallivene y Cía., Belgrano 2238. v27
PIANO CUERDAS CRUZADAS, bronce, otro estudio, 185 $, Corrientes 3707. v25
PIANO grandioso, 3 meses uso vendo de ocasión; Córdoba 3246. v24
PIANO ELECTRICO NUEVO, LUJOSO, Breyer y otro estudio, vdo, Garay 2541.
PIANO RICO, CRUZADO BRONCE, FAmilia vende por ausentarse, Cevallos 926.
PIANO BUEN USO, VENDO, $ 250, GAOna 467, dep. 2.
PIANO CASI NUEVO cruzado en bronce, 450 $, Cabrera 3451.
PIANOS, VARIAS MARCAS, absoluta garantía, función perfecta, Sta. Fe 2841.
PIANO-PIANOLA Breyer, último modelo, de ocasión, Santa Fe 2841.
PIANO RICO, LARY, COLOR DE MOda, vende ocasión, Venezuela 650.
PIANO riquísimo vendo cualquier precio, por ausentarme; Salguero 696.
PIANO SPRUNCK CASI NUEVO, VENDO de ocasión, Matheu 1668.
PIANO FRANCES MARCA BAUVAIS, SE vendo 180 $, Corrientes 2138.
PIANO GRAN FORMATO 380 $, OTRO estudio 130 $; vendo, Paso 41.
PIANOS OCASION EN BUEN ESTADO, garantidos, por quien es su profesión afinador y compositor José Castello, taller, Laprida 961.
VENDO dormitorios a 60 y 100 $, roperos, aparadores, camas, Talcahuano 479.
VENDO URGENTE A CUALQUIER PREcio un juego completo de muebles antiguo en buen uso, Pujol 632, Caballito.
VENDO MUY BARATO PRECIOSO COmedor y 2 ricos dormitorios, sala, vestíbulo, escrit., guardarropa, loza, baño y otros, como nuevos, juntos o sueltos; Bernardo de Irigoyen 1874. v24
VENDO MUY BARATO, urgente, rico comedor roble, 2 dormitorios roble y nogal, modernos, con 20 días uso, rica cama y cuna bronce, sala, guardarropa, escritorio, arañas, y algunos muebles sueltos, juntos o separados, loza, San Juan 3260. v24
VENGA Y COMPARE . . . ¡LA SEGURIdad de vender en el acto y al contado resuelve a los fabricantes a mandar muebles a nuestra casa de remates. Aceptamos toda oferta razonable, por baja que sea. Nadie sale sin comprar. Visítenos, Av. de Mayo 568|72 y Esmeralda 428|32. Casa Rúa.

COMPRA DE MUEBLES, ROPAS Y OBJETOS VARIOS

A Vd. conviene cambiar sus muebles usados por modernos, San Juan 3264. v24
A SIMON, Cangallo 3425, compro muebles, pianos, ropa, U. T. 279, Mitre. v25
A MARCO, OMBU 754, COMPRO muebles, pianos, ropas, U. T. 4999, Juncal. v27
A U. 4601, LIB., MUEBLES, PIANOS, ropa, compra Melo, Lima 115. v28
A JOSE, COMPRO moblajes o parte, Defensa 1052, U. T. 3641, B. Orden. v24
ANDES 374 U. T. 5327 Mitre, compran muebles, pianos y ropa, Enrique. v25
A ROBERT, Corrientes 1763, muebles, pianos, compro, U. T. 6444 Lib. v24
A RASO 380, compro muebles, pianos, ropa, etc., U. T. 5587, Mitre: Manuel. v24
ALTO PRECIO COMPRO MUEBLES y pianos, p. canta Canning 241 Benjamín. v24
A U. 1707 Flo., muebles, pianos, ropa, compra Juan; Añasco 1576. v25
AL MAS alto precio compro moblajes y mueb. sueltos, Adolfo; Uruguay 421. v24
A RIVERO, compra muebles; BOLIVAR 103, 3231 Av. v27
A DOMICILIO compro ropas de hombre, 25 de Mayo 168, U. T. 1502, Ade. v25
A U. T. 4646 Mitre, compro muebles, pianos, ropa, San Luis 2876, Martínez. v24
A U. T. 4584 Mitre, compro muebles, pianos etc., Triunvirato 708, Andrés. v26
ALTO. PAGO MUEBLES, PIANOS, ropa, loza, objetos, David, Castelli 260.
A MARTINEZ, compro muebles y pianos; Callao 425, U. T. 3206, Lib. v25
A MARTINEZ, COMPRA MUEBLES Y pianos, Callao 427, U. T. 3206, Lib.
A LAVALLE 2177 COMPRO MUEBLES pianos, ropa, U. T. 5745 Libertad.
A GIL COMP. MUEBL., PIANOS, ROPA, U. T. 5754, Libertad, Lavalle 2065. v25
A U. T. 2586, MITRE, COMPRO muebles, pianos, ropa, Ernesto, V. Gómez 3643.
A U. T. 5586 MITRE COMPRO muebles, pianos y adornos, Paso 334, Lázaro. v25
A ELIAS, PASO 648, COMPRO muebles, pianos, ropa, U. T. 4467, Mitre. v26
ALTO PRECIO PAGO POR MUEBLES, Lima 1181, U. T. 1926, B. Orden.
A U. T. 5310 LIB., OSCAR COMPRA mueb., pianos, loza, Talcahuano 836. v25
ALHAJAS Y POLIZAS COMPRO AL más alto precio, vendo mitad precio joyerías, San Martín 120, U. T. 5180 Av. v31
ALHAJAS COMPRAMOS, PAGANDO EL más alto precio. Por pólizas se adelanta dinero al máximo, venta de las alhajas a mitad precio de joyerías, S. Martín 140.
COMPRO ROPA USADA, MUEBLES Y pianos, José, Boedo 390.
COMPRO DIEZ O DOCE DOCENAS DE sillas de ocasión, apropiadas para salón de fiestas, tratar Rivadavia 3526. v26
COMPRO MUEBLES Y MOBLAJES COMpletos, llame a José, Casa Rúa, Av. de Mayo 568, 3994 Lib. y 3287, Av., U. T.
NECESITO DE OCASION, MUEBLE bueno para guardar estampas grandes y guillotina chica para cortar cartón, carta a Sarmiento 3580, Lanús, F. C. S., a L. B. y C.
PRECISO 2 camas bronce 1 plaza, urgente, U. T. 1673, M., Azcuénaga 582. v25
PIANOS, MUEBLES, compra Zvilling, U. T. 4510 Mitre, Rivadavia 3094, dep. 20.
PIANOS COMPRO, CIUDAD Y CAMPAña, pago bien, Angel, Venezuela 650.
TESTA compra moblajes, muebles sueltos, camas bronce, pianos, adel., cualq. suma din. s. merc. U. 1573, M., Azcuénaga 582. v25

AVISOS COMERCIALES

AVISO: con intervención del balanceador Rafael Fernández Vides, Larrea 434, fué vendido la mitad del negocio, Venezuela 2178.
AVISO AL COMERCIO QUE VENDI LA peluquería calle Helguera 4441. Reclamaciones 3 días. Vendedor, Pablo Malena. Comprador, Alfonso T. Calleja. v25
AVISAMOS AL COMERCIO HABER vendido el almacén y despacho de bebidas A. Thomas 906; vendedores sucesores de Gabriel Lorenzo; comprador, Juan Araujo. v26
BUSCO UN SOCIO O comprador de una panadería, capital 1.000 $, Olazabal 5574
CAPITALISTA DESEARIA entrar de socio en industria establecida, seria y lucrativa, Casilla de Correo 667.
CASA IMPORTANTE DE REMATES, con grandes salones, cedería parte de estas para una sección de mercaderías, etc., a firma seria y alquila grandes depósitos para industrias, etc., recibiendo muebles y mercaderías para exposición y venta, sin cobrar gastos, Sarmiento 1118-24. v24
DESEARIA ASOCIARME, con mil pesos, en farmacia o negocio serio, o comprar a plazos, escribir M. S., Yatay 722. v24
JOVEN ACTIVO CON INDUSTRIA ESTAblecida que deja buena utilidad necesita persona para asociarse con 1.700 $, Jujuy 433. v25
IMPRENTA, ADMITO SOCIO, CON FACIlidades de pago; Sarmiento 2402.
M[illegible], H. [illegible], Pueyrredón 1168.
SOCIO POCO CAPITAL PERSONA SERIA, mucha utilidad, Santa Fe 5281, P. M.
SOCIO NECESITO, CASA AMUEBLADA, utilidad mensual 500 $, B. Mitre 2075.
SOCIO precisa, para almacén, ganará 180 $ mensual, Alsina 1673, almacén.
SOCIO CON $ 5.000, SE OFRECE para consignaciones productos del país, por carta H. S., Totoral 994.
SOCIO C. 1.000 $, negocio que deja 700 a 900 $ libres, preciosos, facilidad pago, Alsina 1408.
SOCIO comanditario, con 20.000 $, se necesita, para la fabricación de muebles, de positivos resultados, C. Correo 871.
SE NECESITA SOCIO QUE DISPONGA de 6 a 800 $ para negocio huevos y otros productos, casa establecida con mucha clientela, Por carta Brasil 1750, A. D.
SE ACEPTARIA SOCIO QUE DISPONga de 5.000 $, para industria de perfumería establecida desde hace 2 y 1|2 años, May. det. escribir J. P., E. Unidos 816. v24
SOCIO ACEPTO CON CAPITAL PARA único importante hotel-confitería, balneario del Tigre, donde veranean las principales familias de la capital, garanto buenas ganancias, reuniones de clubs de regatas, bar-cinema en los jardines, capital manejado por el mismo interesado, datos Lavalle 1046.

COMPRA y VENTA de FONOGRAFOS MAQUINAS de ESCRIBIR y de COSER

FONOGRAFO NUEVO, GRANDE, con 46 piezas, regalo por 38 $, Montevideo 78.
GRAMOFONOS VICTROLAS, discos célebrid, Victor, compro, Salta 676.
MAQUINAS SINGER POR ANTICIPOS vencidos, liquido, Defensa 1014. v31jl.
MAQUINAS COSER SINGER, N. Home y a mano vdo. desde 15 $, Alsina 1432. v24
MAQUINA SINGER aparadora, poco uso, vdo. barato, Guamini 2141, tranvía 48.
MAQUINAS SINGER VENDO URGENte, ocasión, muy barato, S. Juan 1535.
MAQUINA DE ESCRIBIR, COMPRO, FArías, Río Bamba 74.
MAQUINA COSER NUEVA, OTRA escritorio Singer bar, S. del Estero 551. v28
MAQUINA DE COSER SINGER, FLAmante, vendo barato, Paso 450, dep. 2.
MAQUINAS SINGER 3 a $ 20 y 40, otra escritorio barata, Cangallo 1582. v27
MAQS. ESCRIBIR USADAS VENDEMOS hoy cerramos a las 12, Maipú 272.
MAQUINAS DE ESCRIBIR DE TODOS sistemas vendemos a precios de gran ocasión, Cía. Nac. Máq. Escr., S. Martín 318
MAQUINAS escribir: Underwood, Remington, Continental y otras; desde 45 pesos, vendo garantidas, Independencia 1241. v28
MAQUINAS UNDERWOOD, REMINGTON, Royal y otras desde 35 $. Gran taller de composturas, "La Mecanografía", México 1069, U. T. 4353, Libertad. v24
MAQUINAS de escribir: Underwood, Continental, Royal y otras 40 $, única casa establecida que positivamente garante el buen funcionamiento. "La Maquinista", San Martín 342, frente "La Nación".
MAQUINAS DE ESCRIBIR SIN CINTA, especiales para viaje. Gran surtido en tipos Remington y Underwood, con aparato de sumar y con cinta de dos colores. Precios sorprendentes. Catálogos y detalles a Billiet y Cía., Sarmiento 381.

COMPRA Y VENTA DE LIBROS

AL CONTADO COMPRO LIBROS VIEJOS y nuevos, Reconquista 320, don Juan. v31
ALSINA 493, librería, compro libros, pagando buenos precios. v26
AL CONTADO COMPRO LIBROS, DErecho, historia, Librería Perrot, Santa Fe 1735. v2ag.
COMPRAMOS LIBROS DE derecho y diccionario enciclopédico, a buen precio, Lavalle 842. v27
COMPAÑIA ARGENTINA DE LIBROS, compra toda clase libros usados a domicilio, pagando el máximo, Cerrito 667.
LIBROS diccionarios enciclopédicos, etc., comp., Lib. Suárez; Libertad 236. v25

VENTAS VARIAS

ALHAJAS a plazos, vendo a empl. Bancos y F. C. La Rosario, Cerrito 1019.
A ELECTRICISTAS: COMPREN sus materiales b. y baratos, Lavalle 962. v28
ALAMO Y SAUCE cantidad, MONTES gruesos p. explot., vendo, S. Fe 1854. v25
A COMPRAR DE OCASION ART. DE almacén, muebles, armazones, mostradores, depósitos p. aceite. Ocurran a mi local de ventas, Esperanza 77, Floresta. v25
ANILINAS: DE las mejores fábricas, francés, inglés, suizas y hol., negras, azules, amarillas, verde, violeta, directas y al ácido. Negrosina al alcohol, Orsocfenina, etc., Bonduel Hnos., Victoria 821. v25
A LIQUIDAR: VENDO UN LOTE DE duraznos, injertos de dos años, de varias clases, plantas de rosales, injerto de pie, alto, y especiales, colección; venta por mayor y menor, Rivadavia 8341. v24
ANILINAS PURAS, soda Solway inglesa 68 o|o, resina H., soda cáustica 76|77, silicato de soda, tierra refractaria, nuez, toda clase de productos químicos para industrias, vendo a buenos precios, Pueyrredón 259, escritorio 11, U. T. 810, Av. v25

VENTAS VARIAS

A 1 KILO VENDO ROJO PARA LANA ... Reconquista 1059.

ANILINAS, VARIOS COLORES, TRAJES, vestidos, sacos y muchos objetos ... en el remate de la Tintorería ..., que se efectuará hoy a las 3 de la tarde y 9 de la noche en su local, Li... 144. René Deymarie. Martillero Público.

BICICLETA CASI NUEVA, SE VENDE BA... Caseros y Montes de Oca 39.

BATEA DE PANADERO DE 4 METROS vendo, Catamarca 1346. v27

BALANZA TOLEDO EN BUEN ESTADO, se vende; Progreso 1301. v26

BIOGRAFOS, ACCESORIOS, vendo y compro máquinas usadas, Sarmiento 3075.v26

BALANZA "TOLEDO", DORADA, 3 depósitos para aceite, 250 litros c. uno, perfecto estado, vendo. Medrano 63. v25

BANDERAS NORTEAMERICANAS DE 3 metros 3 $ y otras naciones, alfombras, carpetas, gran liquidación, adornos p. fiestas y cas., S. Carlevari y Cía., Perú 424, U. T. 427 Av., Coop. 3859 Central. v24

CAJAS Registradoras National venden de ocasión, Maya y Cía., S. Martín 240 v28

CORTADORAS de fiambres vendo enmendaliadas, ocasión; Cangallo 830. v28

COCINA ECONOMICA, 1.90 MT., VENDO por cualquier precio, Chacabuco 527.v25

COBRE EN LINGOTES 98 o|o PURO, vendo, Bolsa, esc. 325.

Cortadora fiambres, holandesa y balanza Toledo vende ocasión, S. Martín 240. v25

CUBAS DE ROBLE Y DE PINO DE 5 Y 10 mil litros se venden varias, dirigirse Alsina 1871. v25

CAJA REGISTRADORA NATIONAL, casi nueva, se venda por la mitad de su valor: Victoria 942.

CAJAS REGISTRADORAS NATIONAL Y otras marcas, se arreglan y se manda mecán., U. T. 3969 Lib., Cangallo 820. v28

CAJAS REGISTRADORAS NATIONAL, todos modelos, ocasión, vendo, Cangallo 820. v28

CARNE ESPECIAL DE YEGUARIZO, de potrillos y potrancas, revisada I. Veterinaria de Mataderos, 0.10 a 0.20 kg. vendo, Inclan 2341, U. T. 206, B. Orden. v25

"CELESTIAL" CALENTADOR PARA baño, arreglo y reformo cualquier sistema. Catálogo. Fábrica Gallo 350, D. Martiri, U. T. 1503, Mitre. v24

CAMINOS PARA COMEDORES, DORMITORIOS, etc., todas clases y desde 30 centavos metro, casa especial en alfombras y cortinas, Rivadavia 1915. v25

CINCO MIL KILOS FLEJES DE 1 1|2 nuevos, 2.000 kilos chapas varias, 4.000 sunchos para carne, 30.000 kilos caños, 2.000 palas de puntear, 2.000 kilos cadenas de 2|8, 10 zorras nuevas con baldes volcadores, trocha 0.60 vendo, Loria 2192.—Ayora y Cerretto. v25

ESCOPETA INGLESA, SIN GATILLO, cal. 12, para tiro palomas, urgente vendo, Salta 696.

EPAIROCLINIO. EL APARATO IDEAL p. comodidad de los enfermos, en la cama, en cualquier inclinación, única casa para la venta, El Celtibero, Rivadavia 1473, U. T. 1700, Lib. Pida catálogo.

FERIANTES, VENDO MESA Y herramientas para puesto carne, bar., Paraná 959.

FOTO-APARATOS Y OBJETIVOS, ocasión, vendo, Rivadavia 7155. v26

FUNDAS PARA JUEGOS SALA 20 $, piano 8. Se atiende por carta o teléfono, Montevideo 414, J. Despax, U. T. 2256, Libertad. Se llevan muestras a domicilio. v30

GASOMETRO COMPLETO EN BUEN USO vendo, verlo y tratar Caseros 1873. v25

HIERRO PARA herrar caballos vendo; Reconquista 1128, dock Sud. v26

HIERRO REDONDO 5|8 planch 1 pulg 3|8, vendo, Mocoretá 852.

HIERRO VIEJO REDONDO, MEDIA caña, planchuela Angulo, retazo chapa, del 14, flejes, líquido, Aconcagua 3019. v24

HEMATINA EN PASTA, tiñe AL 5 o|o. vendo 3.000 k., o fracción a $ 2, Florida 339, escritorio 11, U. T. 920, Avenida.

HULE PARA TAPICEROS Y MUEBLEROS a $ 2 el metro, Baratti y Cía., Corrientes 1145. v31

INCUBADORA FLAMANTE, 200 HUEVOS vendo, verla y tratar, Medina 59.

MADERA PARA CARPINTEROS, MUY barato, México 3064.

MUESTRARIOS vacíos, se liquidan, verlos de 3 a 6 p. m.; S. Martín 450, esc. 2.

MICA TODO tamaño, BARATA, DEPOSITO general, The Barbicane Co., Lavalle 1521.

MAQUINAS para calcular Delton, especiales, multiplican, dividir, valen 500 $ c|u., vendo a 200 $ c|u.; Suipacha 268.

MICA CLARA VENDO POR MAYOR, para verla y tratar French 2762, de 9 a 11 a. m. y de 5 a 8 p. m.

MOLINOS COMO NUEVOS P GARANTIDOS, caños toda medida, tanques de toda clase y bebederos, la casa también los coloca y hace pozos semisurgentes, Córdoba 5466, Manuel Novoa. v24

RICO PLATO PIEDRA 3.60 Dna., JUGUETES baratos, cubiertos alpaca 0.70 pieza, batería de cocina, Primus 4 $, arreglos y repuestos, U. T. 1700, Lib. Bazar Celtibero, Rivadavia 1473, planchas suizas 8 $.

SE VENDE UN MOSTRADOR de estaño y un espejo, potente 600 k, Alsina 1100.

SE VENDE PIANO SPRUNCK, DE ocasión, Caseros 3663.

SE VENDE zócalo, 1 báscula 500 k., mostrador roble; Viamonte 863.

SODA CRISTAL SE VENDE cualquier cantidad, Olaguer 3160, Belgrano. v24

SE VENDE pajarera con canarios, y tinas con plantas; Brasil 1433. v25

SE VENDEN 2 MAQUINAS FOTOGRAFICAS, una Kodak No. 4 con objetivo Goerz, Pavón 3330. v26

SE VENDEN DOS O UN CAJON VIDRIERA adecuado para cualquier ramo; Cochabamba 2849.

SE VENDE 4 ruedas de coche, llantas de goma, casi nuevas por 130 pesos; Patricios 1471.

SE VENDE UN MOLINO AERMOTOR DE 8x50, depósito 10.000 litros funcionando, Pueyrredón y Tres Sargentos, Martínez, F. C. C. A. v25

TRES DEPOSITOS DE ACEITE NUEVOS, de 160 litros y cortadora de fiambres, N. A., véndese, Belgrano 3705.

TANQUES DE hierro de 50 mts c., de superficie por 0.25 ctms. de profundidad se venden dos. Verlos Cochabamba 1850, tratar Corrientes 1101, de 2 a 4.

URGENTE VENDO UN TABIQUE DE peluquería elegante, Independencia 3531.

VENDO MAQUINA DE CAFE BARO, 2 roperos y sillas de vaqueta, S. Fe 2496.

VENDO MADERA, cuerdas y varios artículos usados, Garay 223.

VIA DECAUVILLE, DE 7 KILOS, trocha 0.60 cm., vendo, Herrera 414. v25

VENDO MOSTRADOR estaño, BASE CEDRO, Lima 1181.

VARILLAS, banderitas y espiches, vendo, G. Paz 195, Avellaneda.

VENDO URGENTE TANQUE DE 6.000 litros, casi nuevo, tirantes hierro del 10, Arengreen 1333, Caballito.

VENDO ANILINAS LEGITIMAS PARA lana y algodón, negro y colores, se garante al comprador la calidad de los productos; Viamonte 852, U. T. 866, Jcal. v25

COMPRAS VARIAS

A....VENDER comprar y cambiar cinematógrafos, cintas y accesorios toda clase de ocasión, Rincón 192. v24

COMPRAMOS altos precios vidrios blancos, verdes y negros, Rawson 554. v31

COMPRO COLECCIONES DE SELLOS—Viajero de paso por B. Aires, compra colecciones. Grand Hotel, pieza 309. v28

COMPRO TODA CLASE de recortes, nuevos y lanas, metales y hierros; Monteagudo 222. Alvarez. v25

COMPRO CONEJERAS, precio de ocasión, indicar dónde se encuentran y precio, únicamente por carta, Junta 2040, Flores.

COLMENAS ALREDEDOR de 400, SE compran: Propuestas carta a González Rivadavia 888. v24

COMPRO TANQUE australiano, galvanizado, de 30 a 10.000 litros, en buen estado. Ofertas a casilla correo 378. v26

COMPRO HIERRO REDONDO Y cuadrado en barras y rollos. Comprador 50 La Prensa. v24

COMPRARIA ESQUELETO HUMANO articulado, completo, precio por carta a J. B., Victoria 1778.

ESTAMPILLAS PARA COLECCION, SE compra c. cantidad, c. correo 663. v26

FLEJES USADOS DE 2 1|2 pulgadas se compra, Piedras 1666. v25

FLEJE DE 1 1|2 PULGADA ANCHO O mayor, compro cualquier cantidad, ofertas a casilla correo 1065. v24

PLOMO SE COMPRA; LAVALLE 333. v26

QUESO DE E. RIOS, FRESCO Y DURO, compro 500 k., ofertas puesto E. F. Laroze a F. D., Cabildo 2808.

SE COMPRA PLOMO, CUALQUIER CLASE, pago bien, E. P., Rondeau 2854.

SE COMPRA TODA CLASE DE LATA y recortes de la misma, G. Urquiza 49.v24

SE PRECISAN RIELES DECAUVILLE de 0.60 ctms. con o sin vagonetas, por carta a J. C. G., Florida 183.

TANQUE galvanizado o negro, de 20 a 30,000 litros, se desea comprar, Piedras 172. v24

COMPRA Y VENTA DE MAQUINAS

ASCENSOR, se liquida urgente, precio ocasión, Rivadavia 1581, 2 a 5 p. m. v24

ASCENSOR se vende en 1.200 $, verlo Rivadavia 1591, tratar Larrea 1078. v25

ATENCION: CALDERAS, MOTORES A vapor usados, cualquier sistema y fuerza, máquinas de aserraderos, carpinterías e industriales, ejes circulares, para montes, antes de comprar. Pidan precio a Estela; Uspallata 940, por Montes de Oca. v26

AUTOCLAVE DIRIGIDOR 3 M. POR 1 m. 50, con sus válvulas; una caldera 4m80 por 1m30, cilíndrica, con sus domos, y 2 bullidores de 10 m. por 0.75, vendo, puestos estación capital, Estela, Uspallata 940, por M. de Oca. v26

ALTERNADORES DINAMO, motores eléctricos hay cantidades, vendo y cambio; hay poleas, correa, balancines, pulidora, resistencia, amperómetro y vólmetro, etc. México 1739. v31

CALDERA BABCOK O WEALCOKE DE 130 metros, vendo, Herrera 414. v26

CALDERA TIPO LOCOMOTORA, 31 H. P., 47 tubos 2 3|4 pulg., burrito Worthinghton; Alvarado 2050; Tratar Uspallata 940. v26

GUILLOTINA DE 1 METRO ANCHO DE molduras, circular de 0.55, cilindro de 1 metro, tarrajas varias y otras máquinas para hojalatero, ocas., vdo., Venezuela 1670

MOTOR ELECT. 3 HP., AGUJEREADORA, punzonadora, vendo, B. Mitre 1918.

MOTOR ELECTRICO 5 H. P. 440 VOLS. se vende; Bulnes 295.

MOTOR Y CALDERA "COPPOLA" DE 80 y 100 cab. resp., vdo., Herrera 414. v25

MOTOR ELECTRICO, CORRIENTE Alternativa compro, Lavalle 1521.

MOTORES ELECT. trifásico de 2 y 3 H. P., Sueco, vendo; Humboldt 2425.

MAQUINA NUEVA VENDO, para hacer rayos, funcio, garant., Garay 2850. v25

MAQUINA PARA FABRICAR caños DE plomo, vendo, casilla correo 1178. v26

MAQUINAS, MOTORES Y CALDERAS de toda clase, vendo, Balcarce 354.

MOTOR A ACEITE Comodoro Rivadavia, marca Swiderschi, vendo Segurola 435.

MOTOR A PETROLEO de 30 HP y dinamos vendo, Av. La Plata 1582.

MOTOR A VAPOR VERTICAL, DE 4 A 6 HP., en perfecto estado, se vende, Paracas 85.

MOTOR Y CALDERA, fuego c. de 20 y 25 caballos, chapas hierro de 3|8, vendo, M. Acosta 1400, Avellaneda. v25

MOTOR A VAPOR, locomóbil 12 HP, y máquinas curtiembre, vendo, Arenas 585. v28

MOTORES ELECTRICOS DE LAS MEJORES marcas se venden de ocasión, Ecuador 373, U. T. 2753 Mitre. v25

MAQUINA para picar TABACO CON motor 1|4 H. P., se vende nuevo; tratar Paraguay 802.

MOTORES ELECTRICOS, vapor, nafta, maquinarias, mercaderías, etc., compra y vende "La Mecánica", Herrera 414. v29

MAQUINA para pulverizar, empastar o mezclar en seco o húmedo, con plato de fundición, 2 metros diámetro, rueda 500 kilos, marca Krup, se vende, Suipacha 268.

MAQUINAS PARA TODO USO, BARATAS buen estado, elementos mecánicos, balancines, prensas, agujereadoras, poleas, trasmisiones, motores, etc., The Barbicane Co., Lavalle 1521. Consultas por carta.

MAQUINAS, SIERRA SIN FIN, PUNZONADORA, piedra esmeril, agujereadora, fraguas, bigornias y toda la instalación de un gran taller de carruajes. remata hoy 1 p. m., Pistoni, Belgrano 575, Avellaneda.

SE VENDEN 1 SIERRA SIN FIN, 4 motores eléctricos, 2 agujereadoras y otras máquinas, Jujuy 550, 7 a 11 y 1 a 6. v26

SE VENDE UNA MAQUINA PERFORADORA, con cuarenta caños, cinco pulgadas y motor 12 caballos o sin él, Nipott, Pergamino, F. C. C. A. v1ag

SE VENDE UNA AMASADORA RENSOTTI antigua de 4 bolsas, nueva, un motor 5 HP, Ayge con resistencia nuevo, una batea de 2.95 largo por 85, fondo 38 lapacho nueva, Alberti esq. C. Calvo, panadería.

TORNO, MOTOR O TALLER MECANICO compro, Corrientes 892, 2o. piso.

TORNO DE PRECISION, 80 ctm. ENTRE puntas, se vende, Rivadavia 1535. v25

TORNOS 4. DE PRECISION DE 1 A 2 ms., esmeril, vendo, Cochabamba 1182.

VENDO BARATO MOTOR USADO, nafta, 7 HP., Donato Alvarez 1814. v28

VENDO MOTOR STOWERT, a NAFTA, 3 HP., y una rueda de molino Guanaco, un cilindro 6" 16, Gaona 691.

VENDO MAQUINA AGUJEREAR, MAquina recalcar, máquina de doblar, una plataforma y un pilón completo, Patricios 1471.

COMPRA Y VENTA DE CARBON, LEÑA Y PETROLEO

LEÑA QUEBRACHO COL FRESCO, vendo vagones disp., Rigou, Esmeralda 47. v24

LEÑA TIPO F. C. COMPRO 1 A 10.000 TONELADAS mensuales, Convención 1418. v25

LEÑA DE QUEBRACHO BLANCO PARA cocinas, 25 $ los 1000 k., entregada a domicilio, Charcas 3910, U. T. 1092, Palermo, C. T. 130, Norte.

PERSONAS BUSCADAS

ALFREDO BETTIN ES BUSCADO por su padre, quien se encuentra muy enfermo ocurra a Paraguay esquina Junín, almacén. v25

LUIS COLLAZO, ESPAÑOL, DE Vigo, desease saber el paradero de él, se ruega a quien lo sepa avisar a Collazo, Independencia 346. v27

PEDICURA señora DE FATTORINI SE precisa en Azcuénaga 350.

SE BUSCA AL señor CARLOS Frowien, Matheu 1901, C. Kreiln.

SE DESEA SABER EL PARADERO DE German Montarner, lo busca su hermano Antonio, San Martín 838. v28

SE DESEA HABLAR CON RICARDO INfantas, dirigirse por carta a L. H., Sgo. del Estero 828.

EXTRAVIOS Y HALLAZGOS

EXTRAVIADO MANCHON DE PIEL, domingo 22 por la tarde, en tranvía 85; se gratificará devolución, Cuenca 3451.

EN EL TRAYECTO DE LA CALLE PAraguay y Serrano hasta Bulnes, se ha extraviado una cartera, se ruega la devolución a Canning 2198, será gratificado.

LORO ESCAPO domingo, fáltale un dedo. Se gratificará devolución; B. Mitre 470.

LIBRETA DE DEPOSITO A PLAZO FIjo del Banco Español del Río de la Plata, libro 55|1027, a nombre de Maximino Nicolás Bargas, se ha perdido, se ruega devolverla al mismo Banco. v26

PIEL NEGRA de zorro, olvidada anoche en un auto, de Cerviño 3208 a Valle 2323; se gratificará a quien la devuelva, Cerviño 3208.

PERRO DE CAZA, POINTER NEGRO, muy viejo, se perdió el 9 de Julio en Solís, F. C. C. A. Se gratificará a quien de informes de su paradero, dirigirse al Hotel Carniglia en Solís, o a la calle Victoria 764, en esta.

SI ALGUIEN HUBIESE ENCONTRADO una libreta sellada de Rato y hermanos, será gratificado entregándola a Pichincha 161. v25

SE HA EXTRAVIADO LA LIBRETA de depósito a plazo fijo del Banco de Italia y Río de la Plata, sucursal No. 3, a favor del señor Cannea Giuseppe di Pasquale. Se ruega devolución al Banco. v26

VALIJITA DE MANO FORRADA EN cuero gris, se dejó olvidada en auto. Se gratifica devolviéndola; S. Fe 2820. v26

MATERIALES DE CONSTRUCCION

A 220 $ CASILLAS DE MADERA DESarmables, nuevas, Charcas 2940. v27

A 69 $ LAS MIL BALDOSAS nuevas, coloradas vendo, Salta 1953. v24

A $ 3, 5, 7, 15, 25 y 35.000, PUERTAS Y ventanas nuevas, Charcas 2940. v27

A 16 CTS. EL METRO LINEAL machimbre 1x3, nuevo, de 1ra., Charcas 2940. v27

A 2 $ COLUMNAS USADAS, PUERTAS, etc., Tortalada, Pueyrredón 623. v24

A 30 CTS. METRO 3x3, usado, chapas cinc desde 50 cts., Pueyrredón 623. v2a

ADOQUINES USADOS VENDO, RAWson 671.

A COMPRAR puertas, ventanas, celosías, materiales de 1a., Carlos Calvo 3239.v25

A 91 CTS. EL METRO TIRANTES 3x6 nuevo, 3x3 a 46 y 1x3 a 15, Charcas 2940. v27

ADOQUINES Y UN RODILLO para cancha de tennis compro, ocasión, por carta; Belén 798.

A B. DE IRIGOYEN 1544, COMPRE CHApas, tirantes, puertas, ventanas, celosías, etc.

ANTES DE COMPRAR PUERTAS y ventanas, pidan catálogo a J. A. Iriarte e Hijo, M. de Oca 1526. Se remite gratis v2ag

A. BINAGHI Y Cía., REMATAN HOY A las 2 p. m. alambres, tirantes, machimbrado, chapas, canaleta, etc. Lima 1563, plaza Constitución, véase remates.

A 0.50 CHAPAS 0.70; ts. m. DURA 0.65, postes 3x3 0.60, cenefas 0.70, caños, puertas, 6, 9, 12; ventanas 3, 5, 7; celosías 8, 12, 15; alambre tejido, tirantes T. liquido. por cambio local, San Juan 2646. v25

CEMENTO APROBADO, barricas originales vendo, precios reducidos, Alsina 912, 2o. v24

CHAPAS CINC gran surtido, tirantes madera y hierro, macha, tablas, tablones, puertas, ventanas, cabriadas, todo usado, vendo barato, Pavón 1450.

CHAPAS CINC COMO NUEVAS, PUERtas, ventanas, celosías, columnas, cabriadas, tirantes tea, Brasil, 2x3, 3x3, 3x6, vías Decauville, nuevo y usado, vendo barato, Triunvirato 701, E. Rodríguez. v12ag.

CINCO MIL CHAPAS canaleta buen uso, tirantes madera, hierro 1, rieles todas medidas, machimbre, tablas, tablones, puertas, ventanas, postes, alambre tejido vendo barato, Salta 1953. v24

GALPONES VARIAS MEDIDAS, CABRIAdas hierro de 6 a 10 metros, B. Irigoyen 1544.

GALPONES Y CASITAS DE chapas se compran para desarmar, escribir casilla correo 1658. v26

MATERIALES DE CONSTRUCCION, hierro galvanizado, puertas, tirantes, remata hoy 1 p. m. Pistoni, Belgrano 575, Avellaneda.

PUERTAS, ventanas, celosías, marcos, alfajías, listones, tablas, tirantes, tablones, piso, cielos rasos, cal, portland, postes, caños de barro y hierro galvanizado, bombas, tanques, chapas de 4 a 12 pies, como nuevo, Rivadavia 3126. v25

RIELES F. C., chapas canaleta, tirantes madera vendo, Paseo de Julio 1512. v24

SE VENDE polvo de ladrillos de demol., a 3 $ el mtr. cúbico, Moldes 2156. v26

VENDO 70 CHAPAS PRIMER USO DE 7, 8 y 10 pies, 30 el pie, Guevara 263.

VENDO 4.000 chapas 6, 7, 8, 9, 10 y 11 pies, como nuevas, Pueyrredón 413. v25

VENDO 800 CHAPAS lisas h. gdo. 0.42 por 100 No. 24, Pueyrredón 413. v25

VENDO 1.000 CHAPAS CINC COMO nuevas, tirantillos, machimbres doble T., puertas y ventanas, Rosario 228. v24

ASAMBLEAS

"ASTRA" COMPAÑIA ARGENTINA DE Petróleo. Sociedad Anónima. De acuerdo con el artículo 21 de los Estatutos, el Directorio de la Compañía convoca a los Señores Accionistas a la Asamblea General Extraordinaria que se celebrará el día lunes 6 de agosto de 1917, a las 5 p. m., en el local de los Señores Salaberry y Bercetche, calle Defensa No. 188, para tratar la siguiente:

ORDEN DEL DIA

1o. Aumento del capital.

2o. Nombramiento de dos accionistas para firmar el acta de la Asamblea.

De acuerdo con el artículo 23 de los Estatutos, los Accionistas depositarán sus acciones hasta tres días antes de la Asamblea, en la Oficina de la Sociedad, calle 25 de Mayo No. 293, de 2 a 3 de la tarde. Buenos Aires, julio 19 de 1917. El Directorio. v6ag.

CIRCULO DE LA PRENSA—SE INVITA a los señores socios a la asamblea general ordinaria que se realizará el 25 del corriente, a las 8.30 p. m., para tratar la siguiente Orden del día: 1o., Dar cuenta del estado de la sociedad y consideración de la memoria y balance presentados; 2o., Elección de nueve vocales, en reemplazo de los señores Ramón Columba, Juan A. Bonnin, José Rouco Oliva, V. di Napoli Vita, Rafael Manzanares, Nicolás Barros, Eduardo de Tarrés, Julián de la Caly, L. Fernández Duque, que cesan en sus funciones en virtud del art. 27, para el período 1917-1919. 3o., Elección de la comisión revisora de cuentas para el período 1917-1918. 4o., Designación de dos socios para firmar el acta. —Luis Mitre, presidente; Josué Quesada, secretario. v25

SOCIEDAD ANONIMA "MERCADO DE Abasto Proveedor".—De acuerdo con lo establecido por el artículo 21 de los estatutos sociales, se convoca a los señores accionistas a asamblea general ordinaria, para el domingo 5 de agosto próximo a las 3 p. m., en el local de la gerencia del mercado, calle Lavalle y Laprida, para tratar la siguiente

ORDEN DEL DIA

1o.—Designación de dos señores accionistas para que aprueben y suscriban el acta de la asamblea.

2o.—Lectura y aprobación de la memoria, balance general, cuenta de ganancias y pérdidas y distribución de beneficios.

3o.—Elección de cuatro directores titulares por dos años, tres directores suplentes por un año y síndico titular y suplente.

NOTA—Se previene a los señores accionistas que, de acuerdo con el artículo 27 de los estatutos: "Con anticipación de tres días al fijado para la asamblea, cada accionista deberá depositar en la secretaría de la sociedad sus acciones, para obtener un recibo y una entrada con la especificación de los votos que le correspondan. A los mismos efectos se admitirán los certificados de acciones o títulos provisorios expedidos por los Bancos de la capital federal, con la indicación de la serie y número de cada título.—Buenos Aires, julio 17 de 1917.—Secretario, Antonio Quinterno. v5ag.

COMPRA Y VENTA DE AUTOMOVILES Y ACCESORIOS

AUTOS para campo y ciudad, nuevos, usados, liquidamos, Pueyrredón 234. v25

AUTOS Rochemeider, Vino carra lime., vendo; Junín 1660. v24

AUTOS vendo 3, $ 1.900 el lote, Arenas 585. v28

AUTO LANDAULET STAR 12x16, a prueba, vendo primer oferta, Quito 3841.

AUTO Dietrich, 12-16, carroc. landaulet, doble vidrio, vdo. Humberto 1 701. v25

AUTO FIAT, BREVET LANDAULET, trab., se vende por desavenencia de soc., Paraguay 4628, antes de las 12 m. v25

AUTOS PARA CIUDAD Y CAMPO, TEnemos siempre en venta, buenas ocasiones; Pozos 841. v27

AUTO REGIO DELAUNAY BELLEVILLE, limousine Amelia, 15|25 HP., especial para familia, muy poco uso, vendo; Pozos 841. v27

AUTOS, LA COTIZADORA, Moreno 722, vende: Renault, Fiat, landaulet, Dietrich, Alldays, Locier, Paije, Oakland camiones, chassis, faetones para campo, ocasión.

AUTOS LANDAULET, LIMOUS. MINERva 15-20, $ 3.900; Barré nuevos, $ 3.600; N. A. G. particular, $ 3.600; faetones Brassier, 18-24, $ 3.900; Studebaker 6 cil., $ 8.300, y otros liq. Expos., Cangallo 1974.

AUTOMOVILES, PINTURAS DESDE 50 $, capotas con cortinas impermeables para doble faetón 65, de cuero con paño y galón para landaulet 85, fundas de hilo 50, trabajamos a domicilio o en nuestra casa, J. Tarrida, Catamarca 159. v25

COMPRO AUTOS TAXI. DE OCASION. Escribir a Niotti; Alsina 3238.

Carrocerías landaulet Dion Bouton y limousine, livianas, vdo., Catamarca 159. v25

CARROCERIA, LANDAULET 4 VIDRIOS, moderna, vendo, verla Ecuador 944.

CHASIS COMPRO DE 15 A 20 HP, hasta 1.500, Juncal 4444, dpto. 4.

CARROCERIAS LANDAULET, NUEVAS a precio de ocasión, se liquidan; Esmeralda 143. v26

CARROCERIAS, LIMOUSINE y Landaulet, en buen uso, vendo ocasión, Pozos 841. v27

DAIMLER REGIO AUTO PARTICULAR, 10 HP., vende C. Díaz y French. v24

FORD CAPOTA SEDAN, VENDO, ALSINA 1031.

MOTOR 4 CIL. COMPRO DE 12 A 18 HP. europeo, Rivadavia 8681. v24

MAGNETOS BOSCH Y CARBURADORES de ocasión, vendo y compro; Pozos 841. v27

POR 1000 $ LIQUIDO AUTO FRANCES, landaulet 12-16, French 3199. v24

Renault landaulet 4 vidrios vendo a prueba, ocasión, Ayacucho 550. v24

RENAULT land., vendo, último modelo, 2 cil., casi nuevo, $ 1.600, Güemes 4228.

SE VENDE AUTO FIAT, 15 a 20, breack, verlos de 10 a 4, Cangallo 2012. v24

SE VENDE UN AUTO LANDAULET, trabajando, Rivadavia 7322, de 12 a 4.

SE VENDE AUTO RENAULT, 4 cilindros, Sarmiento 2662, de 2 a 4.

SE VENDE AUTO Peugeot, limousine, taxis; Tucumán 359. v24

SE VENDE DAIMLER LIMOUSIN 22 hp., a toda prueba, trabajando, verlo de 12 a 3 p. m., Vieytes 1239. v26

SE VENDEN: LUJOSA VOITURETTE "Scripps Booth", de poco uso, faetón "Dion Bouton", landaulet "Fiat"; Laprida 3469.

VOITURETTE HUPMOBILE, PERFECTO estado, Exp. Cangallo 1974.

VOITURETTE TIPO SPORT, casi nueva, 1.200 $, vendo, Larrea 847.

VOITURETTES DE MUY POCO USO. vendo varias, ocasión; Pozos 841. v27

VINOT LANDAULET, VENDO, VICTORIA 1478, de 8 a 12. v28

VENDO AUTOMOVIL DION BOUTON; Santa Fe 3601.

CHAUFFEURS PEDIDOS Y OFRECIDOS

CHAUFFEUR MECANICO, FORMAL, SE ofrece, cert. y fib., Córdoba 1757. v1a

CHAUFFEUR SE OFRECE, POR CARTA M. V., Bolívar 330. v26

CHAUFFEUR ARGENTINO 25 años ofrece para particular, V. Gómez 3828.v25

CHAUFFEUR RECOMENDADO OFRECE, particular, E. Ríos 1581. v26

CHAUFFEUR MECANICO SUIZO, BUEnos cert., ofrécese, Guayanas 5656. v26

CHAUFFEUR LOMBARDO, se ofrece, J. P., Estados Unidos 1634. v25

CHAUFFEURS: SE OFRECE PARA enseñar a dueño de automóvil, va al campo, escribir a Chauffeur, Pampa 2921. v25

CHAUFFEURS APRENDICES: enseñanza completa 60 $, mucho manejo, Santa Fe 4997.

CHAUFFEUR TECNICO Y SU señora, cocinera, con óptimas recomendaciones, ofrécese por 150 $, con casa y comida: J. Z.; Bmé. Mitre 1235.

CHAUFFEUR SIN LIBRETA, para acompañar, me encargo de todos los quehaceres del coche, sin pretensiones, para ciudad o campo, I. M. V., San Juan 1463. v25

CHAUFFEUR, ACADEMIA ITALIANA, enseñanza con varios automóviles europeos y americanos, cada lección suelta 1 $, aprendizaje completo 30 $, no cobra adelantado, Güemes 3544. v31

ANIMALES Y RODADOS

AMERICANAS, breacks, dogcart, milores, tonneau, canastas, Independencia 3165.v27

AZCUENAGA 726, 400 CARRUAJES Y guarniciones, líquido a c. precio. v29

AMERICANAS, MILORD, breack, sulky, chatita vendo, México 3080. v24

AMERICANAS, breacks, milores, sulkys, coupés, faetón, liquid., Pueyrredón 234v25

ALSINA 1953, AMERICANAS, breacks, dogcarts, sulkys, furgón, baratos. v28

BARATISIMO VENDO BREAKS, Dockart, sulkys con capota; Rioja 121. v25

BICICLETAS DOS MUY BUENAS VENdo barato, Corrientes 3441. v24

BICICLETA HUMBER $ 45, y 1 de niño, flamante, vdo., B. Sur Mer 556.

AMERICANA, MILORD, SULKY, remata hoy 1 p. m., Pistoni, Belgrano 575, Avellaneda.

BICICLETAS USADAS, PERFECTAS, Baratas y motocicletas, The Barbicane Co., Lavalle 1521.

COUPE 3 ASIENTOS PARA MEDICO EN pesos 250 vendo, perfecto, Lavalle 1521.

CABALLO LIVIANO A PRUEBA SE vende, Urquiza 1176.

CACHORRO POLICIAL SE VENDE, Charcas 1459.

CHATITA rep., gran sulky, chata playa, jardinera panadero, vdo., Catamarca 251

CHARRET Y CABALLO, PLANCHAS medidas y demás útiles; depósito de vinos líquido; Jufré 125. v24

CARRO Y CABALLO alquilo $ 3 diario; Corrientes 3434.

CARRO DE REPARTO vendo con arneses cualquier precio, L. Ma. Campos 897. v25

CERDOS POLLAND CHINA, PUROS, DE 3 meses, 25 $ cada uno, M. Cormick, Gral. Hornos, F. C. S. v31

CONEJOS ANGORA, NORMANDOS, BAratos, Cucha Cucha 90, alt. Rivadavia 5600.

COMPRASE BICICLETA DE CARRERA, o media en buen estado, marca Aloyon, Bianchi, Peugeot o Mead, por carta o personalmente de 2 a 6 p. m., L. V., Zelaya 3166.

MOTOC. Henderson, mod. 1916, se vende, verla únic. de 12 a 7, Suipacha 273.

MOTOS VENDO VARIAS MARCAS Y 2 sidecars, ocasión, Rivadavia 6459.

MILORES Y CHARRET EN CONSTRUCción, remata hoy Pistoni, Belgrano 576, Avellaneda.

MOTOCICLETAS Y SIDECARS EN existencia, gran surtido desde 200 $, catálogos y detalles a Billiet y Co., Sarmiento 381.

SE VENDE CABALLO DE SILLA. TRAtar y verlo, Sáenz Peña 1043. v25

SE VENDEN DOS CHIVAS MUY baratas, Bebedero 5232. v26

SE VENDE CHATITA barato, para reparto, Esmeralda 937. v24

SE VENDE CHIVA LECHERA, CON 3 chivitos, Treinta y Tres 2215.

SE VENDEN CABALLOS PARA YUNTA o a solo, a prueba, Moreno 2957.

VENDO DOS VACAS LECHERAS y crías, Avenida La Plata 475.

VENDO COCHE victoria en buen estado, con 2 caballos, guarnición completa, patente paga, tratar Lambaré 1166. v25

VENDO CHARRET DE REPARTO, CAsi nuevo, una jardinera panadero, un carro carnic., casi nuevo, Patricios 1471.

AVISOS VARIOS

APRENDAN box, jiu-jitsu, enseño en 3 meses, lecciones todas horas, 10 $ mes, pf. Q. Duchamps, sala ejercicios, Paraná 158

CIRCULO DE LA PRENSA—Se avisa a los deudos de las personas cuyos nombres se agregan, que habiendo transcurrido diez años desde la fecha en que fueron depositados en el panteón del Círculo de la Prensa, se procederá a su reducción para ser conservados en urnas, a fin de dejar libres los nichos, que son ya necesarios. Si los deudos no prestaran su conformidad a esta medida, deberán proceder al retiro de los féretros en el plazo de treinta días a contar desde la publicación de este aviso. La nómina es la siguiente: Luis Asofini, María E. de Bianco, Carlos Pintos, Oscar Gajardo, Hermógenes Carroza, Vicente Ferrutti, Pedro J. Saporiti, José F. Gallegos, Ignacio V. de la Cuerga, Nicandra G. de Greco e Ignacio López Suárez.—Buenos Aires, julio 22 de 1917. v20ag.

DIVORCIO ABSOLUTO, breve tiempo, pudiendo los divorciados contraer enlace, trámito, Cons. gratis, Clérici, Callao 44, 5o.

MATRIMONIO ITALIANO desea adoptar una chica huérfana de 10 a 14 años, Mansilla 2936.

OBRAS SANITARIAS DE LA NACION.—So hace saber a los propietarios de inmuebles ubicados en Villa Devoto, dentro del perímetro comprendido por las calles Tilogasta, Ricardo Gutiérrez, San Roque, Gualeguaychú, Avenida Tres Cruces, Cervantes (y sus transversales, desde Avenida Tres Cruces a Avenida General Paz), Avenida General Paz, Avenida de los Constituyentes, Avenida Tres Cruces y Avenida San Martín a Tinogasta, que el directorio de las Obras Sanitarias de la Nación ha resuelto librar al servicio público las obras de provisión de agua corriente en dicha sección, y fijado plazo, hasta el 31 de agosto próximo, para que todos los propietarios instalen sus servicios internos y soliciten las conexiones externas, bajo apercibimiento de aplicarles la multa que establece el reglamento y de proceder a ejecutar los trabajos de oficio y por cuenta del propietario, si no cumple.—Buenos Aires, 19 de julio de 1917. —José I. Goñi, secretario. v29

PIDANOS LO QUE NECESITE. — THE Barbicane Co., Lavalle 1521, por carta.

SE RECIBE TIERRA, PASEO COLON 135. v30

SE DESEA UNA CHICA HUERFANA DE 8 a 14 años, para adoptarla; Ramón Falcón 3725. Vélez Sarsfield. v24

SE VENDE POR LAS ULTIMAS FUNciones palco balcón en el Colón; Santa Fe 3600.

ALQUILER de CASAS y DEPARTAMENTOS

ALQUILASE CASA 6 PIEZAS, baño, luz eléctrica, 80 $, Brandsen 1773. v24

ALQ. DEPTO. 4 HAB. Y depend., precio módico, Corrientes 3989 y Medrano. v28

ALQUILO EN 90 $, casa; Paraguay 5249, 5 piezas y comodidades. v26

ALQ. 125 $ MODERNA CASITA ALTA, 6 p., terraza, aire, luz, Cevallos 1140.

ALQUILO BARATO 95 $, LINDA CASA 5 p., baño, etc., Saavedra 1111, de 12 a 2

ALQUILO CASA BAJA, 5 PIEZAS, DOS servicio, azotea, Sarmiento 3714.

ALQUILASE LINDO DEPARTAMENTO a la calle, 80 $, Libertad 982. v25

ALQ. 115 $ IND., casita ant., alta, único piso, 5 p., pat., aire, luz, Arenales 3085.

ALQUILASE DEPARTAMENTO 80 $, Lavalle 1673 y Chacabuco 930, 90 $.

ALQUILASE casa alta, 7 p., lado mercado Abasto, 110 $, Humahuaca 3327. v25

ALQUILASE Soler 3731, con fondo y 6 hab., verla 2 a 4, 170 $. v26

ALQ. CASA 5 piezas, cloacas, FONDO, 85 $, Sucre 1319, Belgrano, de 2 a 5.

ALQUILO casa en 45 $, 3 piezas, jardín y fondo, Thames 753.

A 85 $, 5 CD. DE Av. MAYO, casa Salta 593, negocio o familia, 3 piezas.

ALQUILO CASA CHICHE, 5 PIEZAS, independiente, 90 $, Deán Funes 1211.

ALQUILO CASA MUY COMODA, SAN Juan 983.

ALQUILASE CASA MODERNA, ARISTObulo del Valle 1775.

ALQUILO ECUADOR 1443 Y STA. FE, 5 hab. cloacas, luz eléc, etc. 90 $.

ALQ. CASA, SAN SALVADOR 6014, comodidades, 4 piezas, 45 $.

ALQUILASE CASA INTERIOR MODERna, 3 piezas, baño, 55 $, Terrero 850.

ALQUILASE CASA NUEVA, confortable, aire y luz, Corrientes 1719. v24

ALQUILANSE departamentos para familia, Belgrano 2928, alq. 45 $. v25

ALQUILO CASA, 5 piezas, frente est. Constitución, Lima 1917. v24

ALQUILASE CASA 100 $, LUZ ELECT., subt., D. Alvarez 75, esq. Rivadavia. v24

ALQUILASE DEPARTAMENTO 3 PIEzas, 30 $; Chenaut 1752. v24

ALQUILASE CASA 4 piezas y 2 de servicio, cuarto baño, luz eléc., Güemes 3631, en $ 100, tratar Santa Fe 3420. v24

ALQUILASE ESPLENDIDA casa, Lima 1139, vestíbulo, 8 piezas, verla y tratar de 3 a 4. v25

A 60 $ ALQUILO LINDA casa, 3 grandes piezas y dependencias, Zapata 521, 1 c. de Cabildo. v25

ARAOZ 2681, ALQUILASE casa moderna, 6 habitaciones, 3 de servicio. Abierta de 1 a 5, tratar Av. Quintana 230. v24

ALQUILASE ESPLENDIDA CASA PARA familia o consultorio, B. Mitre 872; abierta de 2 a 4. v25

ALQ. LINDA CASITA 5 P., VESTIB., BAño, 80 $, 1 a 4, C. Nacional 1160, al 1100 de Gaona. v24

ALQUILASE casita baja, que reune todo el confort moderno, precio 130 $, Pichincha 1311. v24

ALQUILO 45 $ CASA EN AVELLANEDA, Florencio Varela 102, media cuadra tranvía 22, 3 piezas, baño, etc. v24

ALQUILASE CASA NUEVA, MODERNA, 5 piezas y servicio, baño instalado y calefacción, etc., Rodríguez Peña 541. v24

ALQUILO CASA 40 $ EN Olivos, SARmiento 2815, esq. Flora Pelliza, las llaves al quintero.

ALQUILASE V. SARSFIELD, CASA 7 piezas y demás comod., $ 80, Fernández 264, a 1 c. de tranv., tratar Lacarra 33. v24

ALQUILO casa, 55 $, Chivilcoy 538, Floresta, 1 c. de la plaza, comedor, 2 dorm., baño, cocina, agua, verla de 2 a 4. v25

ALQUILASE DEPARTAMENTO 4 PIEzas, baño y cocina, patios, a personas mayores muy decentes, Corrientes 460.

ALQUILASE casa moderna, altos, 7 habitaciones y dependencias, verla todo el día, Solís 961.

ALQUILASE CASA 6 HAB., $ 110, Deán Funes 1778, llaves carnicería al lado, tratar Esmeralda 47, Fernández.

ALQUILASE MUY BARATA, CASA 5 piezas y dos chicas con jardín, Moldes 3641. v26

ALQUILO CASITA INDEPENDIENTE, frente estación Núñez, y tranv. 36, 30 $, tratar Arcos 3529.

ALQUILASE CASA, SARMIENTO 4668, esq. Panamá, luz eléctrica, gas, cloacas, 2 salas, cocina grande, 55 $, terreno para jardín, verla de 9 a 11 y 2 a 4.p.m.

ALQ. LINDA CASA, 6 habitaciones, y 2 dor, baño completo, cocina, $ 140 José M. Moreno 314, a 2 cuadras del subterráneo, llaves al 274; tratar Alsina 1046. v24

ALQUILO casa alta, moderna, sala, comedor, antecomedor, 6 dormitorios, 3 baños, sótano, servicios todo el día; Sgo. del Estero 333. v24

ALQUILANSE juntas o separadas, centralísimas, casas indpts., amplias salas, a los frentes, Victoria esq. Irigoyen 94, 85, 76, casi Av. Mayo. v25

ALQUILASE LUJOSO Y CONFORTAble petit hotelito, 8 habitaciones, dos servicio, distribuído en 2 pisos, calefacción, vitraux, parquets, ascensor; Juncal 1422. Verlo de 11 a 3, alquiler 400 pesos. v24

BELGRANO, CASA MODERNA, ALQUIlo en 80 $, Amanábar 2642. v25

CASA EN FLORES, Helguera 361, ALquilo 120 $, 6 piezas. v24

CASA ALTA 6 PIEZAS SE ALQUILA, San Lorenzo 321, verla 3 a 5. v24

CASA ALTA 6 HAB. Y DEP., ALQUILAse, S. Peña 1029, 9 a 11 y de 2 a 4. v25

CASAS CERCA SUBTERRANEO RIO Janeiro, 4 y 5 piezas: sala, vest., baño, coc., se alquilan 90 y 100 $; Quito 4256. v26

CASA MODERNA, 7 piezas, baño, etc., alquílase; Alsina 2033, 140 pesos. v24

CASA 3er. PISO, 7 hab. y dep., alquílase, Belgrano 544. v25

CASA NUEVA, GIRIBONE 854, ALQUILO 4 piezas, cloacas, feria permanente 80 $.

CASA CHICHE, ECHEVERRIA 1217, ALquilo, 3 piezas, galería, baño, 60 $.

CASITA 5 HABITACIONES, FONDO, ALquilo, Río de Janeiro 88, est. subt.

CASA DE ALTOS, 6 HABITACIONES Y demás comod., alq. Darregueira 2342. v26

CASITA ALQ., 3 PZAS., cocina, baño, ag. corr., l. eléc., 55 $; Arcos 2833, Belgrano.

CASA COMODA CON O SIN GARAGE, SE alquila, Beruti 3846.

CASA QUINTA EN EL CABALLITO SE alquila, Directorio 440.

CASA 8 piezas, 2 baños instalados, 2 servicios, alquílase, Pozos 136.

CASA DE ALTOS, muy cómoda, alquílase, San Juan 1880.

CASA, 7 habitaciones, dependencias, 120 $ alquilo, Caseros 485. v26

CASA se alquila, con fondo, San Juan 1567, verla de 2 a 4.

CASITA alquílase, 3 piezas, jardín, electricidad, cloacas, Oro 2280, 60 $.

CASITA NUEVA, 5 PIEZAS, alquílase, V. Urquiza, Quesada 5083, 50 $.

CASA NUEVA ALQ. SALA, 4 PIEZAS, cerca subt., Tandil 3801, 60 $. v26

CASA SALTA 527, SE ALQUILA, TRAtar Moreno 1230. v26

CASA 44 $, 4 PIEZAS, CON LUZ ELECtrica, se alquila, Chivilcoy 610. v25

CASA ALQUILASE, Agüero 1355, 6 habitaciones grandes y 3 chicas.

CASITA COMODA, SALA, 3 PIEZAS, luz, cloacas, etc., 65 $, Terrero 1060.

CASITA BAJA, COMODA, 4 PIEZAS, dependencias, $ 80, Uriarte 2264, Palermo.

CASA SE ALQUILA, CARLOS CALVO 2820, tratar Corrientes 556. v26

CASA 3 PIEZAS, FONDO, FERIA EN LA esquina y combinación subte., alquilo $ 40; Paramaribo 1827, tr. Libertad 154. v25

CASA BAJA MODERNA, Av. Olivera 360, a media cuadra del subt. 6 p. vestíbulo, luz, 90 $. v25

CASA AMPLIA Y MODERNA ALQUILO, 9 hab. principales, servicios, 2 baños, electricidad, gas, etc., Córdoba 3078.

CASA Pringles 321, vestíbulo, 5 piezas, luz eléctrica, cloacas, tranvía al frente, alquílase 100 $. v26

CASA ALTA MUY LINDA, ALQUILO, 5 habitaciones, etc., 110 $, luz eléctrica, Yatay 444. v26

CASA 7 PIEZAS, FONDO, LUZ, baño, todas comodidades, 95 $, tranvía a la puerta 85, 94, av. S. Martín y Cayena 1976.

CASA DE SALA Y 3 PIEZAS, A 2 cuadras plaza Once, se alquila en 85 $, Catamarca 242. v25

CASITA TRES PIEZAS, COCINA Y DEmás comodidades, alquílase 60 $, Escribano 157, Caballito. v25

CHALET CHICHE, ALQUILASE, 1 cuadra estación Coghlan, Nahuel Huapí 3853, 5 habitaciones, baño completo y todo confort.

CASA FAMILIA, PERU 689, ABIERTA 2 a 4, martes, jueves y sábado, alquílase, tratar Moreno 1387.

CASA ALQUILASE, MATHEU 55, de 10 piezas, 3 salas a la calle, cerca Sub. 200 $, verla de 1 a 3 p. m. v25

CASA MODERNA, COMPUESTA DE DOS pisos, 7 piezas, vestíbulo, baño y comodidades, Defensa 715, $ 200. v26

CASA NUEVA, ESPLENDIDA, CON 5 habitaciones principales, alquilo barato, Lavalle 3507, llaves 3499. v25

CASA ALQUILO, 55 $, 2 CUADRAS estación Bernal, Vaccari 206, 4 piezas, baño, jardín, aguas c., luz eléc., gas. v24

CASA EN FLORES, de 5 piezas y dependencias a un paso de la estación, alquílase Bacacay 2680, $ 120: Tratar Maipú 66. v24

CASA PARA FAMILIA se alquila, con sala, 3 dormitorios, comedor y todas comodidades, en Boulogne sur Mer 840; verla todo el día.

CASA DE ALTOS, 1er. piso, BULNES 2748 a 1|2 cuadra de Av. Alvear, 8 piezas, servicio, baños y todas comodidades modernas, 175 $. v26

CASA BAJA, MODERNA, ESTILO PETIT hotel, con subsuelo, alq., Ayacucho 352, sala, comedor, 3 dormit., escritorio, billar y 2 piezas más en la terraza.

CASA RECIEN CONSTRUIDA alquilo 55 $, comedor, 2 dormitorios, baño, cocina, calle Ventana 3803, al lado de la Avenida Sáenz, tratar Independencia 1565.

DEPARTAMENTO $ 65, TRES PIEZAS y comodidades; Venezuela 2464. v25

DEPARTAMENTO COMODO, 3 PIEZAS, etc., alquílase 75 $, C. Calvo 854. v26

DEPARTAMENTO COMODO, moderno, alquilo; Lambaré 961. v24

DEPARTAMENTO A LA CALLE 3 piezas, baño completo, Ayacucho 495. v26

DEPARTAMENTO SE ALQUILA, 7 piezas, Tacuarí 83. v24

DEPARTAMENTO A LA CALLE SE ALquila, 45 $, Merlo 2311. v26

DEP. 2 PIEZAS GRANDES, OTRA CHIca, $ 45, luz eléct. p., Río IV 261. v25

DEPTO. IDEAL altos, 6 piezas, FUMAmente barato; Lavalle 3478. v25

DEPTO. CON TERRAZA, 4 PIEZAS, luz paga, 70 pesos; Bermejo 647.

DEP. 2 piezas, baño completo, artefactos de luz, patio, 50 $; Rioja 1082. v29

DEPTO. DESEO, 2 HAB., COCINA, BAño, 50 a 60 $, casilla correo 932.

DEPTO., Corrientes 1758, no hay papel, g. comed., 2 p., baño inst. y eléc., 100 $.v25

DEPTO. 2 piezas, otra chica, luz eléct., paga, alquilo 47 $, Río IV 269.

DEPTITOS, 2 pzs., casa moderna, central, alq. a 55 y 60 $, Viamonte 839. v25

DEPTITO, 2 grandes piezas, sala y antesala, c. lujosa, 80 $, alq., Piedras 655.v25

DEPARTAMENTO INTERIOR, UNICO, 4 piezas, se alquila, Honduras 4076. v26

DEPARTAMENTO, VICTORIA 2326, 4 habitaciones, baño, etc., 65 $. v25

DEPARTAMENTO CON MUCHA LUZ Y aire, alquílase 25 de Mayo 550. v26

DEPARTAMENTO moderno, 3 piezas y demás comod., se alq. Alsina 2168. v25

DEPTO. 3 P., 2 CHICAS, MODERNO, baño, barato, Paraguay 2556 y Pueyrredón

DEPARTAMENTO BAJO, 3 piezas grandes, una chica, baño, cocina, hermoso patio, 75 $, Cochabamba 2364.

DEPARTAMENTO central, 3 piezas, baño, cocina, gas e instalación eléctrica, alquílase, Tucumán 1511. v25

DEPARTAMENTOS CENTRALES, alquílanse, de 4 piezas 95 $, de 5 al frente convencional, Talcahuano 426. v25

DEPARTAMENTO, 6 PIEZAS, CON baño instalado, barato y lujoso; Reconquista 623. v31

DEPARTAMENTOS AMUEBLADOS, LUjosos, 5 y 9 piezas, alquílanse; Viamonte 752, 776 y Lavalle 730. v13ag.

DEPARTAMENTO A LA CALLE, 4 piezas y dependencias, haciendo cruz con Plaza Once, alquílase Rivadavia 2786, $ 120 Tratar Maipú 66. v24

DEPARTAMENTO MUY BARATO SE alquila, 4 piezas, para familia o escritorios; Uruguay 546, 5o. piso, ascensor, tratar de 1 a 4 p. m. v26

EN BELGRANO, calle Iberá 1971, alquílase casita de 2 piezas grandes, cocina y galponcito en 40 $, tratar Saavedra 1170.

EN $ 60 ALQUILO casa de 5 piezas y demás comodidades, tratar 9 a 11 a. m. y 2 a 5 p. m., Alvarez 261.

EN VILLA DEVOTO SE alquila una linda casa a 3 cuadras de la estación, calle Morán y Benito Juárez. v24

EN BELGRANO, A 30 METROS DE Cabildo, se alquila casa amplia, 7 piezas bajas, 3 altas, dependencias y baño instalado, Sucre 2336. v26

INQUILINOS: VENGAN A "YOUR HOme", Victoria 575. En el acto tendrán casa del precio solicitado.

MEXICO 2866, alquilo casa, recién decorada, 5 hab. y vestíbulo, precio 130 $.

OHAN 792, casita nueva, alquílase 50 $, 3 dormitorios, comedor, baño.

SE ALQUILAN DEPARTAMENTOS de 3 piezas, Suipacha 678. v26

SE ALQUILA CASA BAJA DE FAMILIA, Medrano 1699, esq. Del Signo.

SE ALQUILA EN 50 $, CASA, 3 PIEZAS y pesebres, Aquiles 382.

SE ALQUILA CASA alta, TODAS comodidades, de 7 piezas; Medrano 984.

SE ALQUILA CASA CON 6 HAB. Y DEmás comodidades, Salguero 1654.

SE ALQUILA CASA, RIVADAVIA 4977, tratar Acoyte 117. v24

SE ALQUILA CASA ALTA, CON 9 PIEzas, demás comod., Rivadavia 3645. v24

SE ALQUILA CASA MODERNA, 6 PIEzas, 2 de servicio y comodidades, Humberto 1 1919. v25

SE ALQUILAN DEPARTAMENTOS centrales de 5 habitaciones y demás comodidades, con artefactos luz y baño completamente instalados; Alsina 730, 120 $.

SE ALQUILA CASA EN 60 $ Y departamento en 35 $ en la calle Canalejas 764, entre Rojas y Colpayo, altura 5400 de Rivadavia, tratar en la misma o Victoria 821. v25

ALQUILER de LOCALES y ESCRITORIOS

ALQUILASE barato, local con todas comod., mucha luz, Chacabuco 527. v25

ALQ. PLAZA CONGRESO ESPLEND. LOcal con sótano, Rivadavia 1721|23. v24

ALQUILANSE GRANDES locales para industriales, Est. Unidos 1358. v25

ALQUILO SALON DE 9 METROS POR 6, para oficina, Lavalle 1481. v25

ALQUILASE BUEN ESCRITORIO EN 28 $, Belgrano 660.

ALQ., SAN JUAN 1038, NEGOCIO Y FAmilia, contrato, razón en la misma.

ALQUILO GRANDES DEPOSITOS, SIRVE para todo negocio, Estados Unidos 265.

ALQ. ESQ. LOCAL grande, 120 $, sótano, vidr., p. vivir, Arenales y Bustamante.

ALQUILO LOCAL P. NEGOCIO, COMOdidades p. familia, elect., Boedo 249.

ALQUILASE LOCAL PARA DEPOSITO o garage, con 3 piezas, Filiberto 49. v25

ALQUILO LOCAL Y HORNO; CHACAbuco 798.

ALQUILASE TODO O PARTE HERMOso local, Maipú 365. v26

ALQUILASE BARATO gran LOCAL con sótano; Tucumán 693. v25

ALQ. BARATISIMO local central para depósito o negocio; Tucumán 1108. v25

AL. espléndida esquina con instalación completa p. almacén, Callao 1935. v25

ALQUILASE HERMOSO LOCAL, SARmiento 1562. v25

ALQUILASE GRAN LOCAL PARA GArage o industrias, Pasco 679, llaves 671, tratar Cangallo 1381. v26

ALQUILASE LOCAL ESPECIAL PARA almacén y fiambrería al lado del Mercado "Pueyrredón" que se inaugurará el 15 de agosto. Pueyrredón esq. Juncal. v26

ALQUILASE P. DIVERSIONES O INDUStria centralísimo local sin columnas, 20 por 70, 3 entradas, portón, palcos, boletería, Cerrito 458. v25

BELGRANO, TERRENO DE 300 VARAS, Gral. Paz y Pedraza, se alquila, tratar Arenales 3051.

B. MITRE 688, 1er. piso, alquílase, 3 piezas, gran balcón para reclame, sastrería o escritorio, electricidad, teléfono. v25

ESQUINA CON INSTALACIONES y hab. 85 $, A. Thomas 400, esq. Maure. v25

ESPLENDIDO LOCAL, comodidades, para flia., alquílase; G. Vieja 5500.

ESCRIT. CON MUEBLES, MAQ. ESC., desde 40 $, Pellegrini 622. v28

ESQUINA MODERNA, comodidad flia., sótano alquilo; E. Unidos 2002. v28

ESQUINA ENTRE RIOS 1562|68, ALQUIlase para negocio o familia. v25

ESCRITORIO AMUEBLADO PARA PROfesional, en pleno centro, alquílase, Av. de Mayo 833, piso 3o., de 9 a 12. v26

GRAN LOCAL 130 $, PARA NEGOCIO y depósito, Salguero 755. v25

GALPON Y 2 PIEZAS ALQUILO 50 $, C. Calvo 4136.

GALPON 4 PIEZAS, COCINA, ETC., alq. 60 $, Añasco 945.

GALPON, parte baja, piso madera, 10 por 20 v., 50 $ alq., Alsina 2050. fondo.

GALPON EN ordenanza M. Electricidad, alquílase; Belgrano 2271.

GALPON piso concreto, mucha LUZ y patio alquílase, Piedras 1666. v25

GALPON ALTO Y BAJO, P. FABRICA o depósito, entrada p. carros, 4 piezas, cocina, etc., alq. 130 $, Espinosa 841.

GALPON 10x60 VS. ALQUILASE CON escritorio y 4 piezas, Lezica 4143, una cuadra de Rivadavia, en 130 $. v24

LOCAL Y COMOD., FAMILIA, ALQ. 50 $, p. tienda u ot. neg., Planes y Añasco.

LOCALCITO MODERNO PARA NEGOCIO se alquila en 100 $, Uruguay 338.

LOCAL CENTRAL, MODERNO, CEVAllos 744, con altos para familia, 80 $. v26

LOCAL con comodidades y luz eléctrica, en 85 $, se alq., Humberto 1082. v26

LINDO LOCAL alquilo 55 $, comodidad para familia; Independencia 1693.

LOCAL CENTRAL PARA NEGOCIO, gran sótano, alquílase, Talcahuano 480. v26

LOCAL PARA DEPOSITO, 10x30, alquilo, 50 $, Caseros 469. v26

LOCAL ANTIGUO, CON CASITA, IND., 5 p., alq. 100 $, Cevallos 1148.

LOCAL Y COMODIDAD P. FAMILIA ALquilo, Viamonte esq. Callao.

LOCAL INTERIOR SE ALQUILA, CAStelli 24. v26

LOCAL espacioso, Rivadavia 7400, SE ALquila en Rivadavia 7392. v25

LINDO NEGOCIO CON vidrieras e instalaciones, se alquila; Trat. Paraguay 802

LOCAL Y PIEZAS, 75 $, SE ALQUILA, todo el día, Charcas 513.

LOCALES APROPIADOS PARA INDUStria y otros para depósito, se alquila, Gral. Hornos 428. v25

LOCAL 10|4, PISO MOSAICO, SOTANO, luz eléctrica, se alquila por 40 $; Caseros 1605|9.

Negocio espacioso, alquílase muy barato, Independencia 3729, tratar al 3733. v24

PARA LIBRERIA, bazar, mercería, etc., alquilo 130 $, Entre Ríos 381. v25

RIVADAVIA 1356, AMPLIO local alquílase, tratar Rivadavia 1352. v29

SE ALQUILA SALON DE NEGOCIO, COmodidades, para familia; Chorroarín 2078

SE ALQUILA GRANDIOSO LOCAL completamente nuevo, frente a la plaza del Congreso, calle Victoria 1592, compuesto de tres plantas con una superficie total de 2.000 metros cuadrados aproximadamente, el entrepiso tiene también entrada independiente por el No. 1578, construcción moderna, con toda clase de comodidades, preparado para instalar cualquier clase de negocio, llaves en la misma casa al No. 1578, se alquila con o sin contrato, tratar Rivadavia 667, de 8 a 10 y de 12 a 7.

VIDRIERAS PARA EXPOSICION, SE alquilan, se encarga de la venta; Paraguay 802.

CASAS, LOCALES Y PIEZAS BUSCADAS

BUSCA PIEZA AMUEBLADA PARA MAtrimonio, Tucumán, Rivadavia y Callao, precio 40 $, por carta, T. R., Lavalle 1554.

BUSCO DEP. DE 2 O 3 P., inst. baño, electr., gas, hasta 10 c. de Florida y Av. Mayo; escrib. Davis, Lavalle 1370, dep. 1

BUSCO PIEZA AIREADA amueblada por Caballito, cerca subt., para joven solo, decente, en familia igual, prefiere único inq, y barato, escribir Av. Mayo 575, a J. P. S.

BUSCO CASITA moderna de 4 O 5 P., baño y cocina, lo más 2 cuadras del subt. con jardín o fondo, pago hasta 90 $. Cartas Victoria 1858, dep. 14.

BUSCO PIEZA bien amueblada y buena pensión en casa de corta familia, de Caseros a San Juan y de Irigoyen a Perú a N. N.; Lavalle 3090.

CARNICERIA LOCAL GRANDE con entrada carros, deseo alquilar, J. S., San Julián 5187. v25

CASA búscase, de 4 piezas, radio de Medrano a Pueyrredón, próxima Santa Fe, Lacar 3770.

CASITA DE 4 piezas BUSCO, RADIO Caballito; indicando precio: M. Larroque; Sáenz Peña 1474.

CABALLERO serio, necesita sala bien amueb. Radio, Palermo sobre Av. Alvear. Ofertas carta N. N., Opartado 1803, capital.

CABALLERO DESEA SALA O PIEZA amueblada indep., con pensión, único inquilino y teléfono; indicar precio a Ingeniero; Paraguay 2247. v25

DOS caballeros serios desean ser únicos pensionistas en casa de familia, por carta a J. R. Lucero, Moreno 524, 2o. piso. v25

DEPARTAMENTO CHICO O 2 PIEZAS independientes en el centro se necesitan, ofertas solamente con precios a F. W., casilla correo 526.

EN CASA DE FAMILIA DESEO PIEZA amueblada para 2, con desayuno, 50 $, por carta a H. D. 5, poste restante, correo central.

EN FLORES, DOS STAS. DESEAN ALquilar pieza amueblada, 2 cuadras subt., en casa matrimonio, que haya comodidad para un perro; escribir poste restante L. L. No. 13.

EXTRANJERO, NECESITA PIEZA bien amueblada, con pensión familiar, teléfono y todo confort. Radio entre Avenida, Palermo, Belgrano. Ofertas detalladas con precio, casilla correo 1875.

FUNDICION INSTALADA SE DESEA alquilar; ofertas por carta con precio y detalles, E. Dellasalla, calle Lavalle 1063. v26

JOVEN DESEA ALQUILAR HABITACION próxima subterráneo, en cualquier altura, precio 15 $, que no sea altillo, por carta a J. Ramos, poste restante, correo central.

MATRIMONIO SOLO, DECENTE, DESEA apartamento de 2 a 4 piezas, central, José B., Montevideo 374.

MATRIMONIO SERIO, SIN HIJOS, necesita departamentito de 2 piezas con baño, cocina, balcón a la calle, radio Sta. Fe Av. Mayo, Callao a Reconquista, hasta 60 $, muy urgente, P. Restante Correo C. D. M.

NECESITO CASITA de 4 habit. principales, baño instalado, pileta, cuarto de servicio y dependencias, dirigirse dueño de casa, Güemes 2933.

SALITA CENTRAL O CERCA COLEGIO necesita librero, detalles a Lobos 1866.

SEÑORA SOLA DESEA PIEZA DE 15 $, única inquilina, correo central, T. C.

SALITA INDEP. NEC. SEÑOR SERIO, pref. único inquilino, casa tranquila, a M., Rodríguez Peña 21.

HOTELES Y CASAS DE PENSION

AV. DE MAYO 861, PENSION ESPAÑA Hotel, mes desde 70, día 3 $; vascos. v31

A SARMIENTO 1262, 1o., pensión, con piezas lindas, para 1 o 2, familia. v26

A PRECIOS reducidos, pensión, familia vasca, pasaje, mensual, Victoria 1166.

A PRECIOS MODICOS PENSION, CON O sin piezas y teléf. Pueyrredón 594. v26

A PRECIOS REDUCIDOS VENDO buenos milores y breacks, Cochabamba 2266

A 30 $ PENSION española, CON CAMA, 40, 45 y 50, B. de Irigoyen 230.

A 40 $, PENSION con o sin habitación: T. V.; San Juan 891. v28

A PIEDRAS 122, 1o., pensión con o sin piezas, muy central, familia. v9ag.

A PRECIO MODICO PENSION, LINDA pieza y teléfono, familia, Perú 867.

A 90 $ pensión y pieza amueblada a dos, uno 45 $ en familia Bmé. Mitre 863.

A 25 $ pensión sana, con cama de 60 a 90, lujosas salas a la calle, casa honesta, b. caliente, teléfono, Suipacha 283. v28

A 35 $ PENSION, sala y pieza con muebles, matrimonio 170 $, 120 hasta 170 $, caballeros 55, 60 y 65, familia, Perú 674. v25

BUENA PENSION Y PIEZAS amuebladas Paraná 358 3er. piso izq.

DOY PENSION FAMILIAR, PIEDRAS 842.

DOY PENSION Y PIEZA A DOS CABAlleros, casa familia, Viamonte 2045.

DOY PENSION Y PIEZA AMUEBLADA a hombre solo, precio mód. Lima 1341.

FAMILIA DA PENSION, PIEZA, todas comodidades, teléfono, precio módico, Moreno 524, piso 3o., dep. 6. v25

HOTEL EUROPA, B. MITRE 1294, pieza y pensión desde 3 $ por día. v36

HOTEL COMERCIAL, RIVADAVIA 1110, piezas y salas por día 2 $, con pensión 3, mes precio módico, prueben. v25

NUEVA pensión familiar catalana, alq. piezas, p. módicos, Venezuela 1650. v30

PENSION de señora ARG. A 1 O 2 caballeros, Sarandí 1411. v26

PENSION 35 Y 40 $, SALA Y PIEZA amueblada, 60 y 65 $, Esmeralda 870.

PENSION Y SALA AMUEB., con balcón, a matrim., precio mód., Venezuela 695.

PENSION Y PIEZAS AMUEBLADAS alquila familia decente; Perú 442, p. 1o.

PENSION Y PIEZAS AMUEBLADAS, CAsa partic. inglesa; Perú 142, 2o. p. v25

PENSION Y PIEZAS baño, teléfono, precios módicos, Moreno 552. v25

PENSION y pzs. amuebladas a matrimonios o caballeros, precios módicos, Catamarca 681. v25

SE ADMITE UNICO PENSIONISTA 30 $, con pieza 40, Entre Ríos 228. v25

SE DA PENSION, PIEZAS 35 $ MES, Pozos 212. v25

ALQUILER DE HABITACIONES

ALQUILO salita, luz eléctrica, 5x4, barato, 25 $; Coronel Díaz 1705. v24

ALQUILO SALA AMUEBLADA con pensión, Corrientes 1211, 1o., dp. 2. v25

ALQUILASE LINDA PIEZA CON muebles hombre solo, Bmé. Mitre 1236. v26

A 35 $ salita amueblada, doy pensión en familia, Bmé. Mitre 868.

ALQUILO PIEZA CON MUEBLES, VICtoria 1349, único.

ALQUILASE LINDA ANTESALA, CASA familia a señores solos, Maipú 768.

ALQUILASE LINDA PIEZA, CASA NUEva, barata, Moreno 1484. v25

ALQUILO ESPLENDIDA PIEZA grande, con luz eléct., 32 $; Lima 247. v25

ALQUILO PIEZA 10 $, LUZ, P. UNIDAS 867, 2 cuadras subt. Caballito. v25

ALQUILO DORMITORIO AMUEBLADO, cocina indep., Convención 1625, Cab. v25

ALQUILASE SALITA A PERSONAS MAyores, Tucumán 1604. v25

ALQUILASE SALA y pieza amueblada a persona seria, E. Ríos 355, 1er. piso. v25

ALQUILASE ANTESALA amueblada, independiente, Esmeralda 983. v25

ALQUILASE PIEZA AMUEBLADA A persona seria, Sarmiento 1039. v24

ALQUILO EN 30 $, pieza amueblada, a caballero; Sarmiento 1145. v24

ALQUILO PIEZA amueblada en familia Santa Fe 1907, dep. F. v24

ALQ. pieza con PENSION a MATRIMONIO o señoras, refor., México 1543. v24

ALQ. sala y pieza amuebl., con o sin pensión; Suipacha 352. v25

ALQ. PZA. grande a la calle, amueblada; calle Libertad 437. v24

ALQ. 2 piezas bien amuebladas, indep., luz, teléfono, Bmé. Mitre 988. v25

ALQUILASE EN 24 $ PIEZA, LIBERtad 271. v27

ALQUILO PIEZA AMUEBLADA A CAballero, Alsina 2026. v25

ALQUILASE PIEZA amueblada, en casa de familia, Chacabuco 178. v25

ALQUILO PIEZA BIEN AMUEB., A persona ocupe poco, Río Bamba 1083. v23

ALQUILASE PIEZA BIEN amueblada, caballero solo, Libertad 36. v30

ALQUILASE PIEZA SIN MUEBLES, casa familia; E. Unidos 1550. v25

ALQ. COMEDOR Y PIEZA CON O SIN mueb. y 1 pieza 25 $, Charcas 1679. v24

ALQ. A PERSONA SOLA O MATRIMONIO, pza., 28 $, Piedras 1254, luz eléc.v24

ALQUILO PIEZA CON LUZ A HOMBRE solo; Sarandí 970. v24

ALQUILASE SALITA A señorita DEcente; Jujuy 524. v24

ANTESALA amueblada, señor, casa familia, teléfono, 30 $, San José 1079. v24

ALQUILANSE 2 espléndidas piezas sin muebles para caballero, Esmeralda 690.

ALQUILASE PIEZA EN CASA CON jardín, 25 $, Tucumán 1626.

ALQ. LINDA PIEZA, 18 $, CASA FAMIlia, sin altos, Cangallo 2019. v25

ALQ. LINDA ANTESALA, 22 $, sin cocina, casa familia, Ayacucho 190. v25

ALQUILASE ANTESALA AMUEBLADA a persona sola, Tucumán 2084. v25

ALQUILO PIEZA, SALA amueblada con pensión, en familia, Victoria 1166.

ALQUILO SALA 40 $, A CABALLEROS, baño caliente, Florida 705.

ALQ. PIEZA HOMBRE solo, casa familia, Paraguay 1615 esq. Montevideo. v25

ANTESALA, CON O SIN MUEBLES, ALquilo; B. Mitre 1282. v26

ALQUILASE UNA PIEZA AMUEBLADA, Pasco 66, dep. 4.

ALQUILANSE PIEZAS PARA HOMBRE solo, a $ 18 y 30, Belgrano 660.

ALQUILASE PIECITA, para hombre solo; Sarmiento 4823.

ALQUILANSE 2 piezas en casa moderna, todas comodidades; Viamonte 2475. v25

A 25 $ HERMOSA PIEZA AMUEB., casa familia, baño, C. Pellegrini 622.

ALQUILASE SALA REGIA, CASA NUEva, Moreno 1484.

ALQUILO PIEZA AMUEBLADA, A precios mód., comodidad, Cangallo 2429.

ALQUILO HABITACION CON muebles; Lavalle 1139.

ALQUILO HERMOSA SALA A CABAlleros solos, casa tranquila, Defensa 389

ALQUILO PIEZA AMUEBLADA 20 $ a la calle 40, Moreno 711.

ALQUILASE PIEZA amueblada, casa familia, Piedras 834.

ALQUILASE, SALA Y PIEZA CON LUZ, Bartolomé Mitre 2519. v25

ALQUILASE EN FAMILIA PIEZA amueb. 35 $, hay teléfono, Libertad 174, 1o. izq.

ALQUILASE PIECITA A MATRIMONIO o señora a, casa dec., D. Funes 1657.v25

A señor DISTINGUIDO ALQUILO PIEza con pensión, Corrientes 1254, 5o. piso

ALQUILASE PIEZA PARA HOMBRE solo, B. Mitre 1388, altos.

A $ 30 PIEZA AMUEBLADA CON pensión, para dos, Río Bamba 124. v26

ALQUILO SALITA A MATRIMONIO, único inquilino, E. Ríos 249.

ALQUILASE SALA CON COMODIDAD, en altos, Ayacucho 132. v26

ALQUILASE sala con muebles y pensión, Av. de Mayo 1111, 2o. dcha.

ALQUILO a matrimonio u hombre solo, pieza amueblada; Pichincha 170.

ALQUILO SALA O PIEZA, con pensión, único inquilino; Venezuela 2113.

ALQ. pza. la calle, amuebl., barata y piecita amuebl. 18 $, Rivadavia 2748.

ALQ. pza. amuebl. compl. INDEPENDIENTE, 35 $, Paraguay 2026.

ALQUILO COMEDOR, PERSONA MAyor; Cerrito 443. v25

ALQ. pza. amub. c. pensión, toda comodidad, c. franc., Paraguay 1967. v25

ALQ. PZA. 28 $, LUZ eléctrica, mucho sol, aire; C. Pellegrini 738.

ALQ. PZA. con muebles a matrimonio u hombres solos; Chacabuco 1158.

ALQ. HAB. CON BALCON, amuebl. A caballero solo, 30, Victoria 2708.

ALQUILO pieza con balcón a la calle, Venezuela 1691.

ALQ. 2 lindas piezas a matrimonio, luz eléctr. Chacabuco 243, 2o. piso, dcha. v25

AV. MAYO 605, 4o. izq., sala o salita, c. o s. muebl., y buena pensión.

ALQUILASE PIEZA, CORRIENTES 1508.

ALQUILANSE PIEZAS CON PENSION, con o sin muebl., en flia., Belgrano 2321

ALQ. ESPLENDIDA PZA. CON VENTAna, con pens., Belgrano 438, 4o. p. v25

ALQ. HABITACION AMUEBL., CASA moderna, con pens. Av. de Mayo 1242.

ALQUILO sala amueb. y balcón, 2 personas, con pensión, 60 $, Tucumán 413.

ALQUILO SALA Y ANTESALA CON balcón, Ecuador 1345, 2o. piso.

ALQUILO SALA CON LUZ, A PERSONAS mayores, 25 $, Gaona 1912.

ALQ. pza. amuebl. a matrimonio, pensión, únicos, casa familia, B. Mitre 1531, dep. 4

ALQUILO LINDA sala amueblada, pensión, confort, módico, Moreno 1614.

ALQUILASE EN casa de familia 2 piezas y cocina, $ 30; Terrero 635. v25

ALQUILASE pieza a la calle bien amueblada a persona bien; Arenales 902. v25

ALQUILASE linda sala con balcón y ventana, 50 $; Venezuela 340. v25

ALQUILANSE dos piezas a matrimonio por 40 $; Bolívar 611. v25

ALQUILASE SALA, MUEBLES, PENsión, baño, en familia; Paraná 562.

ALQ. PIEZAS C. MUEBLES EN CASA regia; Rivadavia 1367, económicas. v25

ALQ. PIEZAS, PERSONAS MAYORES, 2o. patio, bajos, Rivadavia 1489. v25

ALQ. COMEDOR, 2 PIEZAS, PIECITA y com., no hay papel; Almagro 1277. v26

ALQUILASE comedor muy grande con luz, patio, 38 $; Belgrano 3834.

ALQUILANSE 2 piezas muy hermosas 55 $, patio, cocina; Arenales 1072.

ALQUILO PIEZA SIN COCINA; C. Calvo 1141. v25

ALQUILASE PIEZA EN CASA confort, a persona sola Paso 772. v25

ALQ. HABITACION AMUEB., A 1 O 2 pers., casa corta flia., Ayacucho 625.

ALQUILO PIEZA PARA PERSONA sola seria, Suipacha 956.

ALQUILASE PIEZA CON COMODIDADES a 2 cuadras subterráneo, a personas mayores, Rosario 35, Caballito.

ALQUILANSE PIEZAS amuebladas con pensión para matrimonio o señores, precio módico, familia inglesa, Cerrito 836.v25

ALQUILANSE SALAS Y PIEZAS CON pensión, precio módico, baño, teléfono, familia inglesa, Pueyrredón 894.

ALQUILER DE HABITACIONES

ALQUILO comedor y pieza, amueblado, para 2 $ 40 y 35, y piecita 15 $, Andes 170. v25

ALQUILASE EN CASA DE familia pieza amueblada a caballero solo, Urquiza No. 250. v24

ALQUILO LINDA SALA BIEN amueblada a matrimonio, con buenas comodidades, Paraná 845. v24

ALQUILASE SALA CON BALCON y antesala para personas mayores o escritorio, Victoria 1311, 1o. v24

ALQUILO PIEZA AMUEBLADA a caballeros o matrimonio, casa familia, San José 450. v25

ALQ. pieza amplia, luz eléct. y teléf., barata, a personas mayores, casa tranquila, Pueyrredón 482 esq. Corrientes. v25

ALQ. LINDA SALA AMUEBLADA, CON pensión a matrimonio, casa de flia. francesa, baño c. Sarmiento 1528, 2o., ascen.

ALQUILANSE A HOMBRE SOLO 2 piezas, en casa de familia respetable; Condarco 56. v26

ALQUILASE HERMOSA SALA, único inquilino, no hay papel; Andhorena 265.

ALQUILASE A señora distinguida en casa de familia tranquila, una pieza sin muebles; Moreno 2443, dep. H. v25

ALQUILO PIEZA GRANDE, BIEN amueblada a caballero, casa familia, único inquilino, se dan y toman referencias; Montes de Oca 1428. v24

ALQUILASE EN CASA FAMILIA, pieza bien amueblada para caballero o matrimonio, sin pensión, único inquilino, todas comodidades, 611, 25 de Mayo, dep. 4, 7o. piso. v24

ALQUILASE EN CASA DE HOMBRE solo 2 piezas con baño y cocina, a matrimonio, único inquilino; Rodríguez Peña 438, piso bajo, Verla de 10.30 a 11.30 a. m. Precio 75 $. v24

BOLIVAR 691, SE ALQUILA una sala y pieza, con comodidades. v25

COMEDOR ALQUILO CASA BAJA, DEcente, luz y baño, Montevideo 564.

COMEDOR alquilo a personas mayores, en 30 $, con luz 33, Belgrano 3515. v24

DOS pzas. alq. en 30 a matrim. o cab., único inq., Independencia 1229. v25

DOS PIEZAS juntas, patiecito, cocinita independ., matrimonio, Chile 1591. v26

DOS o 3 habitaciones a matrimonio, en casa dec. único inq., Tagle 2573. v25

ESMERALDA 651, SALA y antesala, lindas piezas con cocina desde 18 $. v29

EN CASA TRANQUILA ALQUILO LINda sala amuebl. C. Pellegrini 107. v25

FAMILIA ITALIANA OFRECE PIEZAS Y pensión, Sarandí 35.

GRAN SALA Y LINDAS PIEZAS amuebladas, alquilo, Libertad 259. v24

HABITACION AMUEBLADA Y pensión de 1a. clase se da a caballero o matrimonio, familia argentina, Rivadavia 1934, 1o

LINDA sala amueblada, con o sin pensión, Lavalle 1069, 4o. piso, ascensor. v26

LINDA pieza amueblada, 25 $, caballeros o matrimonio, Chile 414.

PIEZA AMUEBLADA, CON O SIN VENtana a personas mayores; Moreno 1428.

PIEZA linda para hombres, alquilase, por 16 $; Bolívar 911. v25

PIEZA GRANDE independiente, $ 20, alquila a 1 o 2 personas; México 735.

PIEZA CON LUZ ELECTRICA SE ALQUIla, Tacuarí 1146. v26

PIEZAS 2 AMPLIAS, 1 CHICA, ALQUILO barato, Victoria 452, 3o., ascensor.

PIEZA GRANDE, LUZ eléctrica, a matrimonio solo, 28 $, B. Mitre 2169. v26

PIEZA SE ALQUILA PARA PERSONA sola, Victoria 3326, dep. 12. v25

PIEZA GRANDE alquilo 23 $ a personas mayores; Cevallos 330.

PIEZA ALQ. con o sin muebles, único inquilino; Laprida 1364. Dep. 2. v25

PIEZA CON LUZ ELECTRICA y comodidades, alquilo barata, Juncal 1978.

PIECITA SE ALQUILA, SOLIS 1926, precio 8 $.

PIEZA Y PIECITA AMUEBLADA SE alquila, Cangallo 736. v24

PIEZA CON pensión, para caballero, SE alquila, Sarmiento 971, dep. G. v25

PIEZA amueblada alquilo 20 $, a hombre solo, Sarmiento 310. v25

PIEZA Y PIECITA SE ALQUILA MUY barato; Charcas 429, dep. 2. v24

PIEZA INDEP., CON LUZ Y sol, A. P. sola, único inq., Independencia 2541. v24

PIEZAS PARA familia y hombres solos, desde 20 $, alquilo; P. Colón 470. v24

PIEZAS para familias y hombres, desde 20 $, casa moderna, para obreros, se alquilan, Paseo Colón 470.

PIEZA CON ANTEPIEZA para matrimonio todo confort, calefacción, teléfono, ascensor, baño caliente, Rodríguez Peña 307 piso 4, dpt. 7. v26

PIEZAS ALQUILANSE 1 o 2, baratísimo, con o sin muebles, hombre solo o personas sin chicos, casa decente, luz eléctrica, muy ventil. único inq.; Callao 186. v26

REGIO DORM. alq. A personas distinguidas, pensión, confort; Perú 358, 2o. piso derecha. v24

SALA CON BALCON, FAMILIA francesa, se alquila, Lavalle 3790, piso C. v24

SE ALQUILA PIEZA para un hombre solo 10 $, Piedras 2241.

SE ALQUILA SALA AMUEBLADA EN casa de señora sola, Corrientes 3128. v25

SALA Y DORMITORIO, 1 O 2 señores, alquilase, único inq., Andes 974. v25

SE ALQUILA UNA O DOS PIEZAS, HAY teléfono; Sarmiento 539.

SALAS Y PIEZAS CONFORT, PENSION, baño caliente, teléf., flia., Venezuela 735.

SALITA y pza am., pensión, comodid., familia honorable; Corrientes 1980.

SE ALQUILAN UNA SALA, antesala con 2 piezas, Paipa 3230. v25

SALA CON 3 BALCONES Y antesala amueblada alquilo, B. Mitre 1428, al. v25

SE ALQUILAN 2 PIEZAS corridas, con vent. a la calle, Cochabamba 1735. v26

SE ALQUILA PIEZA CON COMODIDAdes, Sáenz Peña 147. v25

SE ALQUILA PIEZA PARA HOMBRES o matrimonio, Corrientes 1739, dep. 2o. v26

SE ALQ. 3 SALAS CON LUZ 80 $, único inquilino, Tucumán 3895.

SE ALQUILA SALA CON COCINA Y LUZ eléctrica; Arenales 2525. v24

SE ALQUILAN 3 PIEZAS juntas, independientes en casa dec, Sarmiento 1142. v25

SE ALQUILA PIEZA a la calle, amueblada con pensión, B. Mitre 1192, 2o. v25

SE ALQUILA PIEZA A HOMBRES SOlos en casa familia, Belgrano 1322. v24

SE ALQUILA PIEZA PARA HOMBRES solos, Tucumán 663. v25

SALA, ANTESALA, SALITA, ALQUILO altos 80 $, hay luz, Pcias. Unidas 347, 2 cuadras subt. Caballito. v26

SALA CON ANTESALA SE ALQUILA en 45 $, y una pieza para hombres solos, en 20 pesos; Moreno 651.

SALA, ANTESALA SIN MUEBLES, ALquilo, baño y comodidades, único inq., con o sin pensión, Viamonte 968, doha.

SE ALQUILA HERMOSA PIEZA CON luz eléctrica para uno o dos caballeros, San Salvador 3862, depto. 1o.

SE ALQUILAN 2 habitaciones y caballeriza con comodidades para carros o carruajes, Av. La Plata 475.

SE ALQUILAN 2 SALAS Y 1 PIEZA JUNtas o separadas, único inquilino, San Martín 1198, no hay papel.

SE ALQUILA A CORTA FAMILIA EN casa honorable, 4 piezas, cocina, baño, luz, único inquilino, alquiler módico, Chacabuco 724, 2o. piso.

SE ALQUILA EN LA CALLE ARENALES a la altura de Callao una linda sala y antesala con hall amueblado y artefactos eléctricos completos para consultorio médico u otra oficina, casa baja y de familia con teléfono, dirigirse al Portero, Callao No. 869. v24

INSTRUCCION PUBLICA

A OBREROS, LEER, ESCRIBIR, cuentas, enseña en 3 meses, S. Juan 1566. v25

ARM., MOST., HELAD., inst., nuevos y usados, regalado; E. Ríos 283. v25

AMBOS SEXOS, TENEDURIA, ARIT., máq., etc. Dipl. 10 $, S. Juan 1792. v24

AMBOS SEXOS. ESCRIBIR A MAQ. 2 $ mens., S. Juan 1566, Academia. v31

ARIT., TENED., MAQ., IDIOMAS, TOdo por 10 $, diplómase, San Juan 1566 v25

A 3 $ MES PIANO, violín, solf., eminentes profesoras, Lavalle 1643.

Academia La Mecanografía, practicar a máquina 3 $ por mes; México 1069. v20

APRENDER 3 $ MES piano, canto, violín, guitar, dibu, pintura, B. Mitre 868

AMBOS SEXOS, MAQS. ESCRIBIR 3 $ mes, Medrano 306, o Corrientes 2778. v28

A "TENEDORES DE LIBROS", Empleados, y cajeras. Diploma en 1 a 3 meses; Instituto "Heller"; Rivadavia 3412. v25

A TODOS INDISPENSABLES OBRAS "Sistema Heller". Solicitan folletos gratis al autor Isaac Heller, Rivadavia 3412. v25

AV. de Mayo 1180, Belgrano 2896 y Perú 1465. Máquinas escribir, mes 3 $. Ortografía, caligrafía, aritmética, mes 5 $. v28

A 10 $ mes enseño teneduría de libros a oro y papel, práctica en poco tiempo, Rivadavia 2475. Clases día y noche. v28

A Corrientes 1341, 8 máquinas con práctica escritorio, 4 y 8 $ mes; 10 $ teneduría, aritm., taquigrafía, idiomas. v28

A 3 $ MES idiomas, piano, canto, violín, guitarra, dib., pint., cort., confec., sombr., labores, cuentas, caligraf, taquigrafía, declam., flor, se da diploma, Suipacha 170. v26

ACADEMIA "CAMPOS" MILITAR Y NAVAL
Profesores oficiales ejército, marina, Director: V. Campos. Ultimos exámenes aprobaron 135 alumnos. Primeras becas: Esperanza Mardaras, Pup., ext.; Arenales 1140.

AL INSTITUTO LLONCH DE Fontova, Corte y confección sistema moderno el más sencillo y perfecto: corsés, sombreros, Cursos rápidos, Labores, repujado, artes decorativas. Diploma gratis, Cursos 5, 10, 15 pesos. Se otorgan 20 becas, Inscripción para examen de fin de curso, se reciben int. y exter., Belgrano 2962. v24

ARITMETICA, ALGEBRA, GEOMETRIA, trigonometría, química, física, etc. Años e ingreso Nacional, Naval, Militar, agronomía y veterinaria. Profesor competente, Av. de Mayo 1111 o Cerrito 973. v29

ACADEMIA SUPERIOR DE COMERCIO "Heller", Corrientes 3735, Rivadavia 6838 y Montes de Oca 845. Cursos abreviados para aspirantes a contador, balanceador, tenedor de libros, cajeros, empleados, Director: A. Heller, profesor, contador público nacional, autor obras "Método Heller".

A 10 $ MENSUALES EN LA "ACADEmia Mercantil Pagano" (incorporada), se dictan lecciones diarias de teneduría de libros a oro y papel, aritmética, álgebra, inglés, francés, castellano, caligrafía, etc., etc. Clases diurnas y nocturnas. Se reciben pupilos, Uruguay 228, U. T. 543, Lib. v26

ACADEMIA MERCANTIL PAGANO, INcorporado para todos los cursos a la E. S. de Comercio de la Nación. Director: Salvador V. Pagano, contador públ. nacional y autor del "Tratado teórico-práctico de Contabilidad y Teneduría de Libros" más completo de los publicados hasta la fecha. Clases diurnas y nocturnas. Se reciben pupilos; Uruguay 228, U. T. 543, Libertad. v26

ACADEMIA LUIS PASTOR NAVAL Y MILITAR
Director: Francisco Suárez de Deza, ingeniero civil y catedrático nacional, Ascuénaga 1054. Preparación sólida para ingreso a la Escuela Naval y Colegio Militar. En los últimos exámenes de las 190 becas, fueron 171 de esta academia siendo las primeras del Militar: Ramayón, Rolf, Barros, Brasesco, Bengolea, Lemoine, Munilla. De la Escuela Naval: Longhi, Odera, Zuyten, Ballestrin, Bergara, Pupilos, m. pupilos, externos. v31

BACHILLERATO NOCTURNO, para empleados, curs. espec. Sarmiento 865. v28

Bachillerato abreviado, cursos espec. 20 $ mes, ingreso, aplazados, Suipacha 170 v25

BACHILLERATO NOCTURNO gratuito, curso especial en dos años; Washington College. Secretaría Santa Fe 2594. v24

BACHILLERATO DEL COLEGIO NACIONAL, título perfecto en 2 años, los honorarios se abonarán después de ingresar a la Facultad. Admítense pupilos; seriedad absoluta. Antes de empezar sus estudios tome informes verbales, San José 456. v28

CONTABILIDAD, ARITMETICA Y CALIgrafía por contador público nacional, Venezuela 1864. v25

COLEGIO ALVEAR, INCORPORADO AL Nacional, Sarmiento 866, U. T. 2859, Libertad. Director P. Domínguez Rivarola. Enseñanza primaria hasta el 6o. grado y bachillerato rindiendo dos años en uno, Naval, Militar, Comercial, Industrial e ingreso Facultad Agronomía y Veterinaria en un solo examen. Pupilos, medio pupilos y externos desde 7 años. Precio moderado. v28

DIBUJO, PINTURA DEL NATURAL, decoración, prof. Cevallos 1154. v26

ESCUELA DE BAILE, CANGALLO 1570, Enrique Holst, profesor argentino. v39

ELECTRICISTAS PARA TEATRO PREparo; Magallanes 1582. v25

ESCUELA DE BAILES MODERNOS Director D. Mastrangelo, dipl. en París, lec. person. p. ambos sexos, Callao 157. v24

ESCUELA DE BAILE V. Darago, diplomado, Pr. Escuela Naval y Club Italiano. Especialidad danzas modernas, Callao 341. v25

ESCUELA DE BAILE, CALLAO 186, LA única en que pueden aprender fox trop, two step, one step, rag time y tangos muy elegantes de salón, clases día y noche, descuenta el 5 o|o para la Caja Postal. v28

ESCUELA DE BAILE DEL UNICO profesor argentino diplomado, maestro director J. C. Herrera. Profesor oficial del Plaza Hotel. Enseñanza perfecta y elegante del vals más moderno, one step, two step, fox-trop, maxixe y tango, con un personal de profesoras, B. Mitre 1282, U. 5830, L. v20

FRANCES, PROFESORA parisiense, diplomada, 10 $ mes, Av. Mayo 605. v24

FRANCES prof. parisien, a domicilio método Berlitz, gramatical. Ingreso Facultad Derecho, Alberto, Talcahuano 1219, d. E. v27

INGLES PARA AMBOS SEXOS 7 $ mens., S. Juan 1566, Academia. v31

INGLES, FRANCES, ITALIANO, ESPAñol. Lecciones a dom., Cangallo 1743. v6a

INGLES, CONVERSACION, EXAM., 10 $ mes, Av. de Mayo 606. v24

INGLES 10 $ mes. EXAMENES. Especialista Mr. Hopkins, Viamonte 1469, d.2. v25

LATIN, MATEMATICAS, QUIMICA Y FIsica, preparo, Sarmiento 2594.

MAQ. ESCRIBIR, $ 2.50 MES, taquigrafía, enseño gratis, Triunvirato 829.

MAESTRA DE PIANO y solfeo, tiene horas disponibles; Catamarca 545. v26

MAQUINAS ESCRIBIR 3 $ MES, AV. DE Mayo 605. v24

MAQ. ESCRIBIR todo sistema 3 $, Av. Mayo 1180, Belgrano 2896, Perú 1465 v28

PROFESORA DE IDIOMAS PREPARA exám. a dom., Sta. Fe 1823, 7o. piso. v9a

PROF. del Nac. prepara a domic. Cachimayo 372, U. T. 1136, Flores. v25

PREPARO INGRESO al Nacional y francés para ing. Facultad, Salta 180. v27

PIANO, ARMONIO, GUITARRA, enseño a domicilio, 6 $; Puentecito 2532.

Prof. dip. piano, solfeo, profesionales, aficionados, presenta examen, S. Juan 623 v27

Profesor normal prepara bachillerato, 6 grados a domic., Paraguay 3899. v30

PROF. DEL Nac. y Com., a domicilio, a 5 $, B. de Irigoyen 913, (330 B. O.)

PROFESORA Normal DA LECCIONES a domicilio y en su casa, teléf. 2872, Mitre; Pueyrredón 538, 4o. piso, izq. v31

PROFESORA diplomada de corte y confección sistema francés, da lecciones a domicilio. Por carta E. F., Díaz Vélez 3900. v27

PIANO Y GUITARRA, enseña rápido piezas o estudio, a señoritas solamente; Callao 386, profesoras. Srtas Antonini. v28

PROFESORA francesa, da lecciones a señoritas, a domicilio, Belgrano 2930, departamento 20. v24

POR $ 5 enseña en 3 meses a señoritas y caballeros piano, violín, mandolín, guitarra, acordeón, flauta, bandoneón, clarinete, bandurria, solfeo; México 2801. v28

SRTA. DE 7o. año DA LECCIONES DE solfeo, teoría y piano; Moreno 3083.

SU PORVENIR. TELEG. S. HILOS. TAquig., tened., id., etc., Chacabuco 158.

TAQUIGRAFIA, tened., aritm., idiomas, etc. Mejor sistema; Corrientes 1211. v26

PROFESIONALES PEDIDOS

DEPENDIENTE DE FARMACIA, SE necesita, calle 5, No. 152, La Plata.

DEPENDIENTE IDONEO de farmacia, muy práctico, con recomendaciones, se necesita, para un pueblo grande de la provincia de Buenos Aires; dirigirse Corrientes 719, Bertiller.

EMPLEADA, DACTILOGRAFA, muy práctica, para escritorio, necesito; por carta únicamente, con copia certificados y referencias, A. S. H., B. Mitre 569.

FARMACEUTICO SIN TRABAJO PERSOnal se precisa, Gral. Rodríguez 1760, Banfield, F. C. S.

PROFESORA DE ALEMAN Y BUENAS labores y pintura necesito, Charcas 3670.

PROFESOR-CELADOR interno, PARA grados, autorizado. Por carta indicando referencias y pretensiones a director colegio "Colón", Pico F. C. O. y P. v25

SE NECESITA MEDICO AUTORIZADO para importante colonia del Oeste, Lima 480.

PROFESIONALES OFRECIDOS

AUXILIAR DE FARMACIA SE ofrece, San Ramón 398. v14

A $ 10, PLANOS EN GENERAL, aprobados, Reconquista 545, ofic. 4.

A PRECIO REDUCIDO PLANOS EN general, Tucumán 1544, depto. 7.

AUXILIAR TENEDOR DE LIBROS Y dactilógrafo se ofrece con buena letra, Diamante 1001, Bruschetti. v25

AGRONOMO Y AVICULTOR COMPEtente, cría artificial, alfalfares, parques, montes frutales, etc., se ofrece de encargado o interesado, Laguna 894. v25

CONTADOR competente, mañanas libres, busca empleo; F. E., E. Unidos 2474. v31

DEPENDIENTE 2o. DE FARMACIA, JOven, ofrécese, sin pretens., Jujuy 407.

DEPENDIENTE idóneo farmacia, ofrécese, farmacia 5 Esquinas, Libertad 1805. v25

DEPENDIENTE DE FARMACIA, SE ofrece, de larga práctica, para ciudad o pueblo inmediato. Informes amplios, por carta a M. S. B., Solís 881.

FARMACEUTICO OFRECESE CIUDAD O campaña, muy práctico, Venezuela y Sáenz Peña, farmacia. v24

IDONEO DE FARMACIA, FORMAL, SE ofrece por carta N. P., Bdo. de Irigoyen 1053. v25

MAESTRO AUTORIZADO COMPETENTE ofrécese, ciudad o campaña; cartas, Sáenz Peña 109. v27

MAESTRO URUGUAYO diplomado ofrécese para colegio o instituto de internos; Tacuarí 142.

MAESTRA DIPLOMADA EN ESPAÑA, sabe labores, se ofrece para instruir niños en casa particular. Por carta o personalmente, María Fernández Rey, Ecuador 860. v5

PARTERA, ex jefa esc. parteras, embarazos, curac. rápidas, Sarmiento 1912. v31j

PARTERA EX-JEFE H. S. ROQUE embarazos, curac., Ascuénaga 316, s. chap. via.

PARTERA ESP. curaciones, resultados rápidos, p. mód., pens. Maipú 687. v3ag.

PARTERA, hemorragias, partos, curac. rápidas, pensión 40 $, Corrientes 2940. v31

PARTERA prof. retenciones, embarazos, pens. 40 $, res., gar., Alberti 1157. v26

PARTERA ESPEC., pensionistas, cura sin dolor, Tucumán 3026, sin chapas. v25

PARTERA MARTENI, profesora especialista, casa seria, Deán Funes 694. v27

PARTERA francesa ex jefe maternidad de París. Sin chapas, Uruguay 1055. v27

PARTERA BELGA, examen gratis, pensionistas precio módico, Rod. Peña 124 v24

PARTERA MALERBA, prof. Mater. Turín Bs. As. Curaciones rápidas. Pens. 40 $. Consul. gratis, Paraná 947. Sin chapas v31

PARTERA embarazos, hemorragias, de Paraguay 2446 se mudó Lavalle 2524. v26

PARTERA DELLARAGIONE pensionistas, precio módico, casa seria, Libertad 347 v30

PIANISTA MUY competente y práctico en orquesta, ofrécese, Moreno 2204. v35

PARTERA, PENSIONISTAS 40 $, curaciones rápidas, sin chapas, Belgrano 3321.

PARTERA CASTIGLIONE, PROFESORA diplomada, Turín y B. A., pensionistas consultas, Pampa 2468, Belgrano. v31

PARTERA especialista ex jefe maternidad, curaciones, Rivadavia 1691, sin chapa. v24

PARTERA PROF. MADRID, B. AIRES; curaciones en el acto, asegura resultado. Pensionistas 40 $; consultas gratis, Piedras 535. v10ag.

Señorita 2o. VIOLIN, OFRECESE PARA ciudad o afuera, Rioja 1147, dep. 5. v25

SE OFRECE PIANISTA MUY COMPEtente, buen repertorio, Cangallo 1765. v26

STA. DACTILOGRAFA, teniendo buena letra y ortografía se ofrece, Sarandí 1211 A. V. v25

SE OFRECE VIOLINISTA CONCERTIno para tocar en biógrafo, café, etc. Dirigirse Alsina 894. v26

TENEDOR DE LIBROS CONTADOR, SE ofrece por horas, Jujuy 352. v36

TENEDOR DE LIBROS POR HORAS SE ofrece, C. Gorrini, Alberti 925. v31

TRADUCTOR público nacional, F. W. S. Tucker, B. Mitre 478, tel. 228 Av. v12a

TENEDOR DE LIBROS SE OFRECE. Joaquín Pías, Quintino Bocayuva 525. v27

TENEDOR libros, diplomado, experiencia casas mayoristas, lleva contabilidades días u horas; esc. S. R.; S. Carlos 3536. v36

VIOLIN concertino con repertorio ofrécese sin pret., B. Mitre 1119, 2o. v24

VIOLONCELLO OFRECESE, JUJUY 1122.

VIOLINISTA, CONCERTINO, competentísimo, de tarde se ofrece, Pozos 1250.

OFICIOS DIVERSOS PEDIDOS

APARADORAS DE FINO PRECISO, Carlos Calvo 4068. v24

AGENTES y representantes en toda la República, necesito, J. Carbó, S. José 1469.

APRENDIZA DE SOMBREROS, PRECIso, Vicente López 1644.

APRENDIZAS PARA COSTURA SE NEcesitan, Pringles 373, Temperley. v26

APARADORAS MAQUINISTAS DE FINO y aprendizas preciso, Independencia 1508

APRENDIZAS CIGARRERAS PRECISO varias, Belgrano 3629.

APRENDIZ ADELANTADO CARPINTEro, se necesita, Cangallo 1578.

APRENDICES MUEBLEROS, PRECISO, Matheu 1571.

APRENDIZA de sombreros se precisa; Esmeralda 980, 1er. piso, izquierda. v25

APRENDIZA adelantada VAINILLADOra, se precisa; Ugarteche 3140. v25

APARADOR para adentro y afuera NEcesítase; Lavalleja 1127.

APRENDIZA MODISTA QUE SEPA coser a máquina, se precisa, México 1592.

AJUSTADOR MECANICO BUENO, NEcesito; Bulnes 295.

APRENDIZ O aprendiza aparadora, adelantada, preciso Constitución 2779.

APRENDIZAS O MEDIO OFICIALAS DE postizos se necesitan, Rojas 80.

APARADOR MAQUINISTA SE NECESITA fábrica de calzado, 24 de Noviembre 63.

APRENDIZA ADELANTADA O MEDIO oficiala de bordados en blanco necesito, O'Higgins 2886.

APARADORAS MAQUINISTAS Y preparadoras de todas clases, oficialas y medio oficialas se precisan, Alsina 3170. v24

A MODISTA PRACTICA señorita sería dariase pieza independ. a cambio de días de trabajo, casa familia resp., B. Mitre No. 1122. v25

BORDADORAS a máquina, con muestra necesito; Venezuela 767, D. 3. v24

BUENAS PREPARADORAS de sombreros, se necesitan; Esmeralda 711. v24

BUENAS preparadoras de somb., necesítanse, Maison Pacanet, Juncal 871. v26

BORDADORA A MAQUINA SINGER, preciso, Rocamora 4539.

CIGARREROS PARA FINO se necesitan, Arenales 2564, 3er. piso.

CORTADOR DE CALZADO MEDIO oficial preciso; Corrientes 3082.

CORREDORES DE PAPAS, COMISION exc, preciso, Pavón 1300.

CARPINTERO SE NECESITA, CALLAO 1074.

CINCELADOR OFICIAL SE PRECISA, competente, Belgrano 2039. v25

CORREDORES para carbón, bien remunerados, preciso, Aráoz 743.

CARRERO SE NECESITA, VICTORIA 2972.

COSTURERAS PARA CAZADORAS DE niño, con muestra, nec. Victoria 1226.

CORREDORES prácticos venta de vinos, a dias, sueldo y comis. C. Calvo 4137.

CORTADOR PRACTICO PARA CAMISEría necesita The Standard, Callao 290. v24

CORREDORES O CORREDORAS, MUY prácticos en bordados de vestidos, se necesitan, sueldo y comisión, Tucumán 1150.

CORREDORES ARTICULOS DE PAPElería, se necesitan; por carta señor Moreno; Victoria 651.

CIGARREROS O CIGARRERAS, BUENOS para hoja, se necesita (se paga bien), calle Famatina 3248.

CORREDORAS, señoritas o señoras BIEN relacionadas para la venta de artículos de modas necesito, magnífica comisión, Directorio 469.

CONFECCIONISTA DE GORRAS MILItares. Se desea contratar en Chile, un confeccionista de gorras militares para oficiales y tropa, que conozca prácticamente el oficio y sea capaz de dirigir un taller que se dedica a este ramo. Los interesados pueden dirigirse por carta al Taller Militar, Santiago de Chile, casilla 700, acompañando las condiciones que exijo y los antecedentes que abonan al interesado. v28

ELECTRICIDAD enseño PARA SACAR libreta, examen; Caseros 1384. v25

EMPLEADO CON bicicleta de propiedad y recomendación, precísase, Victoria 575

ENCUADERNADOR cosedor de libros a máquina se necesita, Belgrano 472.

ESTUCHEROS OFICIALES y medio oficiales se necesitan, Venezuela 1225.

ENFERMERA PERMANENTE PARA SAnatorio, se precisa, Tucumán 1516, de 9 a 12 y de 3 a 5 p. m.

ENFERMERA SE PRECISA PARA HOSpital de campaña, Rivadavia 7944, de 3 a 5 p. m.

EMPLEADO PARA atender establecimiento agrícola-ganadero importante, en la provincia de Sgo. del Estero, se necesita; escribir dando referencias e indicando ocupaciones anteriores, a J. A. M., 8, poste restante, correo central.

FESTONADORAS máq. Singer 2 agujas, $ 3 a 4 diarios, B. Mitre 2175. v25

FOTOGRAFO CON MUESTRAS, SIN pretensiones, necesito, Rivadavia 2210.

FOTOGRAFOS, RETOCADOR NEGATIvos por piezas, preciso, muy bueno, se paga bien, Rivera 1980.

HOMBRE SERIO PARA CUIDAR UN enfermo, se precisa, muy poco trabajo; Tratar C. Calvo 2601, de 1 a 3.

HOMBRE práctico y relacionado con carnicerías, para corretear carne vacuna, presentarse con buenas referencias, Arena 666

JOVENES PRACTICOS DE TIRO AL blanco, preciso, Corrientes 1066, 10 a 11.

JOVEN DE 14 a 16 años, QUE TENGA buena letra, se necesita, tratar de 2 a 4 p. m., Victoria 651, 2o. piso.

LAVADOR AYUDANTE DE AUTOMOVIles se necesita, con cama, Beruti 4540.

LUSTRADOR para muebles finos necesito, C. Pellegrini 634, de 10 a 11.

LUSTRADOR COMPETENTE, PRECISO, Padilla 833.

LUSTRADOR DE CALZADO se necesita que sea competente; Sarmiento 304.

MOCITO PRACTICO para RESTAURANT preciso, Pedro Mendoza 1557.

MUCHACHO PARA ALMACEN SE PREcisa, Guatemala 5901.

MECANICOS BUENOS PARA ARREGLO de máquinas de escribir, Lima 237. v25

MEDIO OFICIAL LUSTRADOR DE muebles, necesito, Chile 1395.

MAQUINISTA cosedor Black, práctico, se necesita; 24 de Noviembre 63.

MUCHACHO de 14 años, se precisa, Ascuénaga 727, panadería. v25

MUCHACHOS EN LA encuadernación, se necesitan; Tratar de 8 a 11; Bogotá 84.

MUCHACHO PARA ALMACEN, práctico, preciso, Nicaragua 5001.

MUCHACHO PARA ALMACEN NECESIto, de 12 a 15 años, Las Casas 3499.

MUCHACHO PARA EL SERVICIO Y aprendiz fotógrafo necesito, Rivera 647.

Mecánico automóviles necesito p. campaña, inf. Luis Marconi, Matheu 219. v24

MUCHACHOS, ENGOMAR Y CONFECcionar sobres a máquina se precisan, B. Mitre 2740.

MUCHACHO PARA FABRICA NECESITO mayor de 14 años, sueldo 15 $ mensuales, Thames 1093.

MUCHACHAS Y MUCHACHOS PARA confección de bolsas de papel se precisan, E. Unidos 1384.

MUCHACHO QUE TENGA bicicleta SE necesita para mandados de sastrería, Av. de Mayo 1101.

MECANICOS AJUSTADORES SE NECEsitan; inútil presentarse si no conocen perfectamente el oficio; Canning 3711.

MUCHACHO DE 14 años, CON RETIRO para agencia preciso; tratar Chile No. 1035, después de las 10.

MEDIO OFICIAL COMPETENTE EN BIcicletas y armas se precisa, Cazón 1208, Tigre F. C. C. A. v25

MUCHACHO PARA MANDADOS y cigarrería, se necesita, inútil presentarse sin padres; Paraguay 802.

NECESITO COSTURERA EN PIELES, Sarmiento 629, 2o. piso.

NECESITASE MUCHACHO U HOMBRE joven para negocio, que sea práctico en limpieza y entienda algo de cocina, por carta únicamente, F. B., Zelaya 3166.

OFICIALES MUEBLEROS EN CEDRO, caoba varios necesito, Hortiguera 664.

OFICIAL MEDIO O APRENDIZ ADELANtado sastre se necesita, Río Bamba 73.

OJO! APRENDIZ BARBERO QUE SEPA afeitar bien preciso, Jujuy 1737.

OFICIAL MEDIO SASTRE Y aprendiz adelantado, preciso, Sgo. del Estero 1023.

OFICIAL SASTRE DE CONFECCION O registro, necesito, Moreno 3514.

OJO! se necesita aprendiz adelantado sastre, trabajo fino; Matheu 1022.

OFICIALES hojalateros competentes en tarros de lecheros, necesito, Ecuador 48.

OFICIAL MEDIO peluquero preciso, 15 $ y comida, Colodrero 2955, V. Urquiza.

OFICIAL MEDIO SASTRE Y APRENDIZ adelantado preciso, Arenales 2875.

OFICIAL MEDIO peluquero preciso, Paja 509, Avellaneda.

OFICIALA PLANCHADORA NECESITO: Perú 859. Altos.

OFICIAL PELUQUERO para sábado y medio por mes; Boedo 1399.

OFICIAL MEDIO SASTRE Y APRENdiz adelantado, preciso, Castro 743.

OFICIAL TONELERO necesito; Rivadavia 10900, Ramos Mejía.

OFICIAL PELUQUERO PRECISASE, SAN Martín 347.

OFICIAL SASTRE BUENO PRECISO, 97 Brasil.

OFICIALAS de mostacilla para calzado, preciso; Carlos Calvo 4282. v24

OJALADORA A MAQUINA NAUMANN para camisería, preciso, Callao 290. v24

OBRERAS REMALLADORAS PARA medias necesito, San Antonio 765. v24

OFICIALA y aprendiza modista se precisan, Castro Barros 492. v24

OPTICO NECESITO OFICIAL; C. Pellegrini 521. v24

OFICIAL PELUQUERO SE NECESITA para pueblo cerca de la capital, tratar Quito 3899, esq. Yapeyú.

OFICIAL PELUQUERO, SE PRECISA, por mes, que sepa su obligación, O'Gorman 372, Avellaneda. v25

PLANCHADORA COMPETENTE Y MEdio oficiala, Moldes 1807.

PEON PRACTICO EN FARMACIA Y REcomendaciones se necesita, Cabildo 3501.

PEON PRACTICO PARA CARNICERIA SE necesita, Charcas 5001.

PULIDOR DE paño Y POLEA QUE SEA competente, necesito; Corrientes 1230

PEONES ENCERADORES DE PISOS, necesito, Chile 1620.

PRECISO joven o señorita, buen afinador bromuros; P. Sarmiento 6. v25

PEON ENTENDIDO EN PICAR TABACOS se precisa, Jorge Newbery 3432. v25

PONEPLIEGO PARA MAQUINA plana, se necesita, San Martín 428.

PLANCHADORA PARA CAMISAS nuevas necesito, Cevallos 387.

PLANCHADORAS OFICIALA Y APRENdiza se precisan, Lima 279

PLANCHADORA MEDIO OFICIALA necesito, Charcas 1038.

PEONES prácticos se PRECISAN PARA la limpieza; calle Sarmiento 2627.

PLANCHADORA APRENDIZA, se precisa, Humberto I 1550. v25

PLANCHADORAS BUENAS OFICIALAS se necesitan, pago bien, Tucumán 2027.

PLANCHADORA DE BLANCO a nuevo se precisa, México 1068. v25

PLANCHADORA MEDIO OFICIALA, SE necesita; Suipacha 964.

PLANCHADORA APRENDIZA ADELANtada, se necesita, Pozos 971.

PLANCHADORA SE PRECISA, aprendiza adelantada, Charcas 2354.

PRECISO MEDIO OFICIALA DE VESTIdos; C. Pellegrini 478.

PEON PRACTICO EN ALMACEN, SE precisa, Sáenz Peña 346.

PLANCHADORA buena oficiala, se necesita, E. Unidos 1154. v24

PREPARADORAS MUY BUENAS SE necesitan; Esmeralda 783. v24

PREPARADORAS SOMBREROS PRECIso, inútil presentarse si no son competentes, Lavalle 893. v26

PLANCHADORA BUENA OFICIALA EN camisas, se necesita 3 días en la semana, Cangallo 1172, altos.

RECORTADORAS FESTON A máq., costurera lencera, preciso, B. Mitre 2175.

RAYADOR COMPETENTE MAQUINA DE hierro, se necesita, C. Calvo 3401.

SE NECESITA UN SACAPLIEGOS PARA taller litográfico, Campichuelo 1278.

Señoritas SE PREPARAN para canto y baile, Bmé. Mitre 1233, 1o.

SE PRECISAN SEMILLADORES PARA fábrica de zapatillas, Thames 480.

SE NECESITA aprendiza costurera de ropa blanca; Suipacha 865.

SE NECESITA 1|2 OFICIAL SASTRE Y aprendiz adelantado; México 1934.

SE NECESITAN APRENDICES JOYEROS o cadenistas, Bartolomé Mitre 1256. v26

SE PRECISAN MUCHACHOS QUE SEpan hacer sobres; Bolívar 911.

SE PRECISA medio oficial platero bombillero, Lavalle 3924.

Señoritas precísanse para prepararlas para teatro, Cangallo 1225, dep. 3. v25

SE PRECISAN TRENZADORAS PARA alpargatas, Caseros 3555. v25

SE NECESITA OFICIAL PARA INSTAlar una fábrica de bordelesas de 1 a 8. F. Lacroze 3080.

SE NECESITAN OFICIALES APARADOres, preparadores competentes, Pavón 3084.

SE NECESITAN OFICIALAS modistas y medio oficialas que sean prácticas, tratar Rivadavia 2237. v25

TUPINISTA NECESITO, AGRELO 4357.

TORNERO OFICIAL PARA AUTOMOVIL, se necesita, Talcahuano 1165.

TOSCANERAS PRECISANSE, Jorge Newbery, 3432. v25

TAQUERO SE NECESITA, MORENO 167[illegible]

TIPOGRAFO medio oficial, para comerciales, se necesita; Venezuela 1133.

TORNERO MECANICO COMPETENTE, se necesita; Santa Rosalía 1602.

TALLISTA, MEDIO OFICIAL SE PREcisa; Viamonte 830.

TEJEDOR COMPETENTE SE NECESIta para toda clase de tejidos de alambre; Perú 1705.

ZAPATEROS DE CRIATURA, ESCARPIN y clavado, preciso, Juncal 854, Lanús.

ZAPATEROS TAQUEROS DE señora necesito, Alsina 3127.

ZAPATERO MEDIO OFICIAL PARA calzado de niño, Victoria 1288.

ZAPATEROS DE señora y varón, clavado, se necesitan, Pichincha 1266.

ZAPATERO de señora, clavado, competente, preciso, Carlos Calvo 3479, dep. 2.

ZAPATERO DE VARON PRECISO por mes; Matheu 1840.

ZAPATERO oficial para señoras y niñas, clavado, preciso, Santander 377.

ZAPATEROS DE señora Y niño, COSIDO, se precisan, Charlone 141, Chacarita.

ZAPATERO MEDIO OFICIAL clavado y cosido, preciso, Mármol 1111.

ZAPATEROS, oficiales varoncito Black, con muestras preciso, Directorio 147.

ZAPATERO ESCARPIN PRECISO, C. Calvo 4068. v24

ZAPATEROS OFICIALES COMPETENTES se necesitan de hombre, varón clavado y señora clavado, Serrano 425. v24

ZAPATERO OFICIAL COMPETENTE PAra campaña necesito, Rodríguez Peña 1069. v26

ZAPATERO ARMADOR, suelero, desformador de señora, se precisa; Victoria 3367.

OFICIOS DIVERSOS OFRECIDOS

Albañil OFICIAL se ofrece, sin pretensiones, Andes 126, B. R.

CARPINTERO de obra blanca, se ofrece, dirigirse M. de Oca 1322. v26

CARPINTERO OFICIAL, OFRECESE con herramientas, recomendado, Alvarez 1768

CARPINTERO OFICIAL OFRECESE A jornal, C. Pellegrini 708.

CORREDOR DE CALZADO, SE OFRECE, con clientela, Gaona 1912.

CARPINTERO OFICIAL SIN pretensiones, se ofrece, México 1319. v24

CARRERO PRACTICO, JOVEN Y fuerte, se ofrece, ciudad o campaña, para carro o chata, Mercedes 453.

CORREDOR en artículos generales, CON 30 años de práctica, por carta a Magara; Alsina 1581. Depto. G.

COCHERO PARTICULAR SE OFRECE, uruguayo, escribir a Arturo Solanas, Cabildo 232.

COCHERO CON RECOMENDACIONES Y toda clase de trabajo, ciudad o campo, se ofrece; Varela 113[illegible]

CARPINTERO SE OFRECE CON CERTIficados y herramientas, ciudad o campo, Tacuarí 1744. v24

CORTADORA DIPLOMADA EN TRAJES tailleur fantasía y lencería, ofrécese con recomendaciones, para casa de comercio; 4ta. S. C.; Rincón 432.

COCHERO SE OFRECE, PARTICULAR O carrito, casa de comercio, cuidará caballos, si es necesario, carta o en persona, J. R. P., Lafuente 69, Flores. v24

CARPINTEROS, 2 oficiales competentes, se ofrecen con conocimientos de dibujo y cualquier clase de máquina del ramo, para la ciudad o el interior, con certificados y garantía, P. C., calle Viamonte 1636. v24

DEPENDIENTE DE ALMACEN OFRECEse, recomendado, R. L. Falcón 2472. v25

DEPENDIENTE DE ZAPATERIA, SE ofrece, Entre Ríos 268. v25

DEPENDIENTE DE ALMACEN, práctico, se ofrece, con buenos certificados, por carta o personalmente; Alsina 1936. v25

DEPENDIENTE PRACTICO ALMACEN, buenos certificados, Céspedes 3353. v26

DEPENDIENTE JOVEN, PRACTICO ALmacén, se ofrece, Callao 44.

DEPENDIENTE BIEN PRACTICO EN almacén, se ofrece, Pasco 73. v24

DEPENDIENTE DE ALMACEN se ofrece, recomendado, Garay 558. v24

DOS OFICIALES PELUQUEROS se ofrecen, para ciudad o campaña, Sarmiento 2129. v25

ELECTRICISTA competente, se ofrece, con buenos certificados; Andes 482.

ELECTRICISTA MEDIO OFICIAL, SE ofrece, por carta, R. Batalla, C. Calvo 1351.

ELECTRICISTA OFICIAL, SE OFRECE para casa de comercio o fábrica, por carta, M. Domingo, C. Calvo 1034.

ENFERMERA, señora FORMAL HARIA se cargo consultorio y quehaceres de casa, H. V., Lima 15.

ELECTRICISTA OFICIAL COMPETENTE en instalaciones eléctricas se ofrece, 3 $ por día, Lavalle 3062, Samuel. v25

ENFERMERA RECIBIDA, se ofrece, para casa particular, sanatorio u hospital, solamente por carta, calle Balcarce 624, a M. C., ciudad o campo. v25

EMPLEADO SIN PRETENSIONES, SE ofrece como encargado, cobrador o corredor, muy buenas garantías y referencias, F. Rodríguez; Directorio 3486.

ELECTRICISTA, OFICIAL PRACTICO en todo trabajo luz, motores, teléfonos, líneas aéreas, se ofrece, ciudad o campaña, Yañez; Ascuénaga 1440.

EMPLEADO PARA escritorio o casa de negocio, práctico en teneduría de libros a Gorriarán; México 1450, dep. 8, 3er. piso: Por carta o personalmente, de 5 a 8.

EMPLEADO PRACTICO, TENEDURIA de libros, correspondencia, escritura máquina, se ofrece sin pretensiones, N. Venezuela 1101. v27

ELECTRICISTA MECANICO, ex empleado de la Cía. Alemana, se ofrece para ciudad o interior, R. Laureiro, Palmar 6674, Liniers.

EMPLEADO PARA ESCRITORIO se ofrece, sin pretensiones, sabe escribir a máquina, posee el español y portugués, recomendaciones a satisfacción, escribir a E. Lima, C. Correo 50.

FOTOGRAFO aprendiz adelantado ofrécese para ciudad o campaña, Inclán 3221. v25

HOJALATERO OFICIAL competente en todo perteneciente al ramo, se ofrece, capital o campaña, Pueyrredón 1965. v25

HOMBRE FORMAL, PRACTICO EN pintura, se ofrece, cualquier trabajo; Lacarra 1410.

HOMBRE DE 30 años, ITALIANO, ofrécese para casa de comercio, tiene buenos informes, por carta o personalmente a César, Coronel Díaz 1572.

HOMBRE COMPETENTE, FABRICAción telas y tejidos impermeables, con y sin goma, se ofrece; José Casella, Talcahuano 249. v26

HOMBRE JOVEN, SE OFRECE PARA ciudad o campo, sabe de herrero, carpintero, gasista, albañil, quintero, práctico en molinos y todo trabajo de estancia, por carta, A. Outeda, Colón 275 (Quilmes). v25

HOMBRE FORMAL, SE OFRECE PARA ciudad o campaña, sabe contabilidad y es competente como encargado de corralón de maderas u otro trabajo semejante, buenas refer. B. Mitre 766, 1o. izq. P. J. v25

JOVEN japonés ofrécese quintero, jardinero; Pavón 378, Avellaneda. v24

JOVEN DE 19 años, SE OFRECE PARA comercio o escrit., Sarmiento 2129. v25

JOVEN JAPONES, se ofrece, para mucamo o limpieza, Hernandarias 1947. v25

JARDINERO quintero arb., competente, con certificados, ofrécese, Cerrito 539. v25

JOVEN VIDRIERISTA OFRECESE, SIN pretensiones, Matheu 1156.

JOVEN FORMAL, ESPAÑOL, ofrécese, para casa de negocio o familia para trabajo doméstico, sin pret., Montevideo 1415.

JARDINERO, QUINTERO competente, solo, italiano, 14 años de práctica, con certificado, se ofrece, Beruti 3760.

JARDINERO, QUINTERO, piamontés, 54 años, solo, se ofrece, Hotel Dante, Falucho 1174, E. Félix. v26

JOVEN, SE OFRECE PARA escritorio o casa de comercio, curso el 2o. año nacional, Loria 2041. v25

JOVEN de 19 años, PARA REPARTIDOR o cualquier otro trabajo, ciudad o campo, se ofrece, Castillo 1319, V. F.

JOVEN de 17 años, PARA ESCRITORIO o casa de comercio, se ofrece, dará referencias, Paraguay 2437.

JOVEN DE 17 años PRESENTADO POR sus padres se ofrece para cualquier trabajo, casa negocio, B. Mitre 4033. v24

JAPONES JARDINERO QUINTERO ofrécese competente, práctico, con recomendación, por carta K., Magallanes 1460. v25

JOVEN de 18 años, desea colocarse en una carpintería para aprender el oficio con alg. práctica de mueblero; Piedras 1033. v24

JOVEN DE 16 años, se ofrece, para casa de comercio, sabe andar en bicicleta, tratar Tacuarí 719. v24

JARDINERO-QUINTERO JAPONES SE ofrece, sabe injertar, invernáculos y plantas, tiene buenos certificados, es competente y trabajador, Iraia 681. v26

JOVEN DE 18 años SE OFRECE PARA limpieza y mandados de casa de negocio o escritorio, sabe andar en bicicleta, recomendado, a G. G., Paraguay 934. v25

JOVEN ESPAÑOL ofrécese para cualquier trabajo sabe, leer, escribir, tiene carnet y certificado de policía, L. A. C., Carlos Calvo 2527.

JOVEN ITALIANO, DE buena presencia, se ofrece, para mozo de café o lechería la misma nacionalidad, sin pretensiones, buenos informes; Sarmiento 730.

JOVEN ITALIANO SE OFRECE PARA mandados o mozo de almacén; competente para cualquier trabajo, por carta a M. A., Pichincha 860. v25

JOVEN DE 23 años, 13 EN RAMO DE almacén, contabilidad, se ofrece, 1er. dependiente, encargado o habilitado, referencias y garantías a satisfacción, sin pretensiones, prefiero campaña, carta o personal Alberto, Avellaneda 3701. v26

LUSTRADOR DE MUEBLES OFICIAL SE ofrece, bien y barato, E. Ríos 452. v24

LAVADOR DE COCHES O AUTOMOVIles, se ofrece, personalmente o carta, a M. C., Caseros 3115.

MUCHACHO PARA NEGOCIO O CASA particular se ofrece, Boedo 693.

MUCHACHO 18 años, OFRECESE, REcom., para neg. o esc., Almagro 1616.

MUCHACHO DE 14 años, SE OFRECE para negocio solamente, Victoria 1940.

MOZO DE ALMACEN, práctico y recomendado, ofrécese; Paraná 744, p. 24.

MOZO PRACTICO se ofrece para café o lechería, Bermejo 245.

MUCHACHO OFRECESE para mandados o cualquier negocio, Charcas 3130, p. 4.

MOZO PRACTICO en lechería, se ofrece, Moreno 1033.

MUCHACHO RECOMENDADO ofrécese p. negocio, Victoria 3101, U. T. 3544, M.

MECANICO EN MECANICA CHICA, SAbe de torno, competente en taxímetros, se ofrece, L. A.; Granaderos 839.

MAQUINISTA MINERVISTA COMPEtente en cualq. trabajo, se ofrece sin pret., esc. A. B. Moro, Belgrano 2228. v26

MUCHACHO, SE OFRECE de 17 años, práctico para almacén, con buenas recomendaciones; Montes de Oca 1776. v25

MUCHACHO COMPETENTE EN AUTOmóviles, sabe manejar Ford, de 16 años, se ofrece Charcas 2180, pieza 4.

MUCHACHO HONRADO, SE OFRECE, para negocio, presentado por sus padres; Defensa 319.

MECANICOS, PADRE E HIJO, SE OFRECen ayudantes para automóviles, C. Ll., Tablada 3520, Lanús.

MUCHACHO SE OFRECE con bicicleta, para mandados, práctico para casa de modas o camisería; Sarmiento 1551. v26

MUSICOS, BANDA PROVINCIAL TUCUmán, necesítase 1er. clarón sib. solista, presentarse con instrumento, Entre Ríos 426, solamente hoy 11 1|2 a. m.

MECANICO MAQUINISTA COMPETENTE en toda clase máquinas a vapor se ofrece con buenos certificados a establecimientos, fábricas, capital o provincias, B. T., canal San Fernando, Colón 674, F. C. C. A. v25

MATRIMONIO ARGENTINO, JOVEN, con un hijo de 2 meses, él práctico en trabajos de campo, hacienda y agricultura, se ofrece como capataz; la mujer para cocinar y criar aves, buenos informes; van a cualquier punto de la República; tratar Libertad 449. v25

OFICIAL PELUQUERO SE OFRECE 1|2 día miércoles y sábado, Bulnes 2534.

OFICIAL PELUQUERO SE OFRECE miércoles y sábado medio día, Neuquén 578.

OFICIAL PELUQUERO formal por mes, seco, ofrécese, Paraguay 2023. v26

OFICIAL LUSTRADOR DE MUEBLES, planos, se ofrece, Sta. Magdalena 635.

OFICIAL peluquero competente se ofrece, sin pretensiones, Corrientes 4524.

OFICIAL PELUQUERO COMPETENTE, se ofrece, Córdoba 1786. v25

OFICIAL MEDIO peluquero, competente, ofrec. p. casa central, Maipú 470. v25

OJO! aprendiz barbero adelantado, SE ofrece; Paraguay 2101. R. S. v26

OFICIAL PELUQUERO, FORMAL, ESPAñol, ofrécese, peluquería Estados 3989. v25

OFICIAL PELUQUERO SE OFRECE; C. Pellegrini 833. v24

OFICIAL PELUQUERO SE OFRECE para todos los días, de 12 a 3 p. m.; Alsina 2284.

OFICIAL MEDIO PELUQUERO OFRECEse, campaña o pueblo cercano, General Urquiza 1781.

OFICIAL PELUQUERO COMPETENTE se ofrece por mes, sueldo seco; Colombres 721 y Corrientes 4011.

OFICIAL SASTRE, JOVEN SERIO, SE ofrece, sabe cortar, San Salvador 6016. — P. C. v26

OFICIAL DE PLATERIA, joyería [illegible] bado, se ofrece para casa de [illegible] en pueblo de campo, bien recomendado, carta a Joyero, Venezuela 902. v26

OFRECESE HOMBRE JOVEN PORTUgués, muy práctico para consultorio médico, o portero casa departamentos o de familia, comprende diversos servicios, y lustra y encera pisos, excelentes certificados, puede presentar anterior patrón, sin pretensiones: Personalmente o carta a A. M.; Cangallo 3879. v25

PLANCHADORA MEDIO OFICIALA SE ofrece 3 días por semana, G. Paz 3074.

PINTOR OFICIAL SE OFRECE, SABE de albañil, Bolívar 870.

PINTOR Y EMPAPELADOR MEDIO oficial, se ofrece, Sgo. del Estero 136. v25

PEON SIN SUELDO, SE OFRECE, COCIna y trabajo, San Juan 1038.

PINTOR OFICIAL, SABE albañil, OFREcese, Perú 346.

PEON JOVEN, SE OFRECE PARA cualquier trabajo; Pozos 779. v26

PLANCHADORA SE OFRECE para taller o casa de familia, Cangallo 2239. v24

PLANCHADORA competente se ofrece, para casa de familia, Deán Funes 1167, U. T. 2923, Mitre. v24

PINTOR Y EMPAPELADOR OFICIAL competente, se ofrece a jornal, con herramient. Anchorena 365, pza. 15, R. M. v24

PEON PRACTICO PARA ALMACEN O casa de cafés, se ofrece, buenos informes, Orán 647, Alvarez.

PLANCHADORA italiana, se OFRECE para familia, dos o tres días por semana, Guido 1760, piso 2o. v25

QUINTERO JARDINERO, BIEN RECOmendado se ofrece sin pretensiones, B. de Irigoyen 229.

QUINTERO SE OFRECE PARA TODA clase de agricultura y plantaciones, Venezuela 836.

QUINTERO JARDINERO español, OFRÉcese, para casa-quinta, o estancia, entendido en plantar y podar toda clase de plantas y verdura, con recomendaciones; Rivadavia 2346. v26

REPRESENTACION corret., encargos, recibimos p. Asunción, Paraguay 1570, C. S. v26

Señorita DE 18 años, SE OFRECE PAra atender casa, Sarmiento 2450. v26

SE OFRECE APRENDIZA ADELANTADA de planchado, Caseros 1123. v25

SE OFRECE PEON PARA cualquier trabajo: Cerrito 581. v24

SE OFRECE JOVEN práctico en almacén y fonda, ocurrir por carta o personalmente Pedro P., Ecuador 929.

SE OFRECE PERSONA FORMAL PARA sereno, con amplia recomendación, Malabia 2187.

SE OFRECE OFICIAL LUSTRADOR de pisos, a Jornal, Uruguay 948, U. T. 4061, Juncal.

SE OFRECE MEDIO OFICIALA MODISta, sabe festonear a mano y mucama, M. M., Cangallo 1433.

SE OFRECE DEPENDIENTE, JOVEN, para almacén, c. recomendaciones, Lavalle 587. v24

SE OFRECE UN MAESTRO PASTELEro, sin pretensiones, con buenos certificados; por carta a Castro Barros 755. v24

SE OFRECE JOVEN MANEJAR O CUIdar automóvil, ciudad o campo, entiende mecánico, carta o personalmente, Pje. E. Bossi 951, Caballito. v25

Señorita BUENA presencia, que ha cursado hasta 6o. grado, desearía colocación atender consultorio o ayudanta escritorio u oficina, Juncal 1378.

TIPOGRAFO-LINOTIPISTA bueno, ofrécese; Arenales 1029, dep. 9. v24

TIPOGRAFO MINERVISTA COMPETENte medio oficial se ofrece, ciudad o campaña, Agüero 1809.

TAMBERO PRACTICO CON RECOMENdaciones, se ofrece, John, Río Janeiro 211. v25

VIAJANTE PRACTICO PARA SAN Luis y la Pampa, aceptaría muestrario a comisión, González; Mar Chiquita 5772 Villa Urquiza.

SERVICIO DOMESTICO PEDIDO

AMA PRACTICA PARA CRIAR niño con mamadera, necesito, Lavalle 2524.

AMA JOVEN, CON ABUNDANTE LEche de 2 a 4 meses, se necesita, Nazca 672, Flores.

A señora ANCIANA, ABSOLUTAMENTE sola, se da comida, plaza y pequeño sueldo en cambio de pequeños quehaceres; Gurruchaga 770.

BUSCO señora QUE TOME BEBE PARA cuidarlo, señora Luzzi, Callao 157.

COCINERA DE PROFESION Y CON CAma se necesita, Charcas 3670.

COCINERA QUE SEPA COCINAR NECEsito c. cama 40 $, Av. de Mayo 1249, 4 B.

COCINERA CON CAMA SE PRECISA, Tucumán 2612.

COCINERA PARA EL CAMPO SE NEcesita; Corrientes 782.

COCINERA PARA lavar y otros quehaceres, se necesita; Córdoba 1322.

CHICA PARA CUIDAR NENE Y LIMPIEza, se precisa; Deán Funes 582. v25

COCINERA FORMAL, SIN RETIRO, SE precisa, Pozos 2136, esq. Caseros.

COCINERA PARA CORTA FAMILIA NEcesito, que sepa lavar; Cevallos 146. v25

COCINERA Y SIRVIENTA, se precisan; Las Heras 1995.

CHICA EDUCADA, SE PRECISA, de 10 a 14 años, sueldo 10 $, Dorrego 1072.

COCINERA JOVEN, RECOMENDADA, se necesita; Victoria 2038.

COCINERA, recomendada, se necesita, Moreno 2136, después de las 5.30.

COCINERA, extranjera, competente, con cama, necesítase, 40 $, Bulnes 1656.

CHICA DE 12 A 14 años, SE PRECISA, poco trabajo; Lavalle 2277. v25

CHICA de 14 a 16 años, para matrimonio solo, necesito, Vidt 1628.

COCINERA NECESITASE, RECOMEND., con cama, sueldo 45 $, Charcas 2687.

COCINERA BUENA, SIN PRETENSIOnes, con cama preciso, Callao 4121.

COCINERA SIN CAMA SE NECESITA, Larrea 1022.

COCINERA CON CAMA, sueldo 35 $, SE necesita; Venezuela 2039.

CHICO DESEO DE 5 años m. o m.: Tratar 2 tarde: Av. de Mayo 1038. v25

CHICA O CHICO de 13 a 14 años, necesito, 12 $, P. Unidas 3384.

COCINERA JOVEN, cocina y otros quehaceres, necesítase, Melo 2067. v25

CHICA PARA CASA SENCILLA, PRECIso; Uruguay 384. v25

CHICA O MUCHACHA, pequeños QUEHAceres matrimonio, Córdoba 1159.

COCINERO SIN CAMA SE PRECISA, SUD América 265, plaza Flores.

COCINERA PARA 3 PERSONAS CON recomendaciones se necesita, Zapata 55, entre Dorrego y Estados.

COCINERA BUENA Y QUEHACERES, argentina, para matrimonio solo necesito, 40 $, Castro Barros 30.

COCINERA JOVEN aseada y buenos informes se necesita para corta familia inglesa, Echeverría 2470, Belgrano.

COCINERA PARA COCINA SENCILLA Y otros quehaceres, tiene recomendaciones; Humberto 1599.

COCINERA RECOMENDADA, con cama, para corta familia, se precisa, tratar después de las 11 a. m., Andes 31.

CHICA NECESITO, DE 10 A 13 años, para ayudar algunos quehaceres, casa seria, sin niños, Gallo 1464.

COCINERA DE PROFESION y pequeños quehaceres, recomendada, con cama, necesita corta flia.; Larrea 1076. v25

CHICA O CHICO se precisa, pequeños quehaceres, casa familia, por carta o personalmente Arturo Varela, Belgrano 330, Morón, 3 cuadras estación.

COCINERA JOVEN, SIN CAMA Y OTROS quehaceres de 7 a. m. a 10 p. m. se necesita. Pavón 1035, tratar de 1.30 a 2 p. m. solamente; inútil presentarse si no sabe cocinar, amasar, limpiar bien la cocina y no tiene informes, sueldo 60 $.

LAVANDERA SE PRECISA POR DIA, 1.50, Santa Fe 3940.

LAVANDERA PRECISO 2 DIAS SEMAna, 1.50 día, Venezuela 1039.

LAVANDERA SE PRECISA, ESTADOS Unidos 962.

LAVANDERA NECESITO PARA PLANchad. en su casa, lavar, Ayacucho 650.

LAVANDERA PARA TALLER de planchado, 2 días semana, se necesita, sin comida, Constitución 1767.

MUCHACHA NECESITO, PEDERNERA 563, Flores.

MUCHACHA SE NECESITA, SUELDO 25 pesos, hay cocinera, Rivadavia 5237.

MUCHACHA SE NECESITA, SUELDO de 15 a 20 $, Bustamante 1362.

MUCHACHA DE 13 A 15 años SE NECEsita, Cabildo 3450.

MUCHACHA PARA MATRIMONIO SE necesita, Bacacay 4124. v25

MUCHACHA, 13 años SE PRECISA, ayudar quehaceres, Corpus 59.

MUCHACHA SE NECESITA PARA AYUdar en quehaceres, Pueyrredón 1747.

MUCHACHA SE NECESITA, PRINGLES 942.

MUCHACHA SE NECESITA, SUELDO 20 pesos, Larrea 1396.

MUCHACHA PARA TODO TRABAJO SE necesita, México 1422.

MUCHACHA PARA QUEHACERES DOmésticos necesítase, Loria 173.

MECANICO OFICIAL SE NECESITA, Las Heras 2566.

MUCHACHA SE PRECISA, SUELDO 25 pesos, Chile 919.

MUCHACHO COMPETENTE para limpieza, se precisa, Venezuela 725.

MUCHACHA SE NECESITA, CHARCAS 1670.

MUCHACHA SIRVIENTA SE precisa todo servicio, con cama, Colombres 1038.

MUCHACHO de 10 a 12 años preciso, sueldo 15 $, Larrea 993. v25

Mucama con cama se precisa, c. familia, Sevilloss 889, tranvías 86, 27, 76. v25

MUCHACHA DE 14 años, sueldo 20 $; calle Valle 2374, plaza Italia, preciso.

MUCHACHA precísase para CORTA familia; San José 1033. v25

MUCHACHA DE 12 A 15 años, SE NEcesita; Maure 3123.

MUCHACHA JOVEN PRECISO, HUMberto 1741, tratar todo el día.

MUCHACHA FORMAL, CORTO SERVIcio o medio día preciso, Córdoba 3783

MUCHACHA SE NECESITA PARA AYUdar en los quehaceres, Camacuá 235.

MUCHACHA de 14 a 17 años, SE NECEsita, Sarmiento 2407.

MUCHACHA CON CAMA SE NECESITA, corta familia, Arenales 2858, A.

MUCHACHA PARA niñera SE NECESIta, Cerrito 244.

MUCAMA GENERAL SE NECESITA, Paraguay 1369.

MUCHACHA PARA QUEHACERES SE precisa, San Juan 2216.

MUJER formal, que entienda de cocina, se necesita, Lavalle 1720.

MUCHACHA PARA quehaceres de mucama, se precisa, San José 1209.

MUJER sola para todo trabajo DE señora sola, 15 $; Triunvirato 73.

MUCHACHA ASEADA para cuidar niño necesítase, 15 pesos; Planes 1243.

MUCHACHA DE 12 A 14 años SE NECEsita, Gral. Urquiza 2179.

MUCHACHA PARA TODO TRABAJO, se necesita; Solís 361. v25

MUCHACHA 12 años, para ayudar corta familia preciso; Cochabamba 524.

MUCHACHA PRECISASE, 15 $, MALVInas 394. v25

MUCAMA o sirvienta, para estancia, se necesita, tratar 2 p. m., Av. Mayo 1088.

MUCHACHA PARA TODO SERVICIO, se necesita, Carlos Calvo 1480.

MUCAMA GENERAL, muchacha, necesito, Bogotá 2936.

MUCAMA se precisa, para comedor, con recomendación, Tacuarí 749.

MUCHACHA SE PRECISA DE 16 A 20 años, E. Unidos 1802.

MUCHACHA que sepa COCINAR, se precisa, Uruguay 155, dep. 3, sueldo 20 $.

MUCHACHA PARA TODO SERVICIO, 15 $, corta familia, Rincón 1186, dep. 3.

MUCAMA QUE SEPA PLANCHAR SE necesita, Melo 2478.

MUCHACHA JOVEN SE NECESITA para matrim., 20 $, Tacuarí 530, piso 1o.

MUCHACHA DE 14 A 15 años PARA matrimonio se necesita, E. Ríos 1237.

MUCAMA GENERAL SE NECESITA, Cochabamba 379.

MUCHACHA PARA AYUDAR QUEHAceres necesito, Belgrano 1401.

MUCHACHA PRECISO PARA MATRImonio solo, Solís 824.

MUCHACHA PRECISASE ayuda quehaceres de corta familia 20 $, Bulnes 832

MUCHACHA PARA ayudar quehaceres de familia, se necesita, Paraguay 2487.

MUCHACHA O MUJER joven, SE precisa; Mármol 2714.

MUCHACHA PARA AYUDAR quehaceres domésticos, se necesita: P. Unidas 232.

MUCHACHO PRECISASE, TODOS QUEhac., sueldo 15 a 20 $, Tucumán 537.

MUCHACHA SE PRECISA para matrim. solo, neg., sueldo 20 $, Cangallo 2501.

MUCAMA SE PRECISA, SUELDO 40 $, Arenales 3051, tratar desp. de las 10.

MUCHACHO PEON COCINA, PRECISAse, Lavalle 1069, 6o.

MUCHACHA SE NECESITA, NO HAY que lavar ni cocinar, Ecuador 462. v26

MUCHACHA, SE PRECISA PARA ayudar quehaceres de casa; Río Janeiro 521.

MUCHACHA PRECISO de 17 a 19 años, que entienda de cocina; Humberto 3529

MUCHACHA PARA MATRIMONIO solo, recomend., se necesita; Beruti 3489.

MUCHACHA para cuidar un nene, se necesita, sueldo 15 $, Libertad 519.

MUCHACHA preciso, para quehaceres, aseada y práctica, Talcahuano 1136. v25

MUCHACHA precísase, corta familia, sueldo 15 $, Alberti 259.

MUCHACHA SE NECESITA, PREFIERE italiana, Brasil 712. v25

MUCHACHA SE NECESITA PARA MAtrimonio, San Juan 2479, dep. No. 3.

MUCAMA PARA SERVICIO EN GENEral, se necesita, Humahuaca 3629. v25

MUCHACHA 12 a 13 años, AYUDAR QUEhaceres, prec., Viamonte 382, dep. 6. v25

MUCHACHA SE NECESITA, CORRIENtes 3201.

MUCHACHA DE 14 A 16 años SE NECEsita para matrimonio, Vera 75.

MUCHACHO DE 12 A 14 años, recomendado, necesito, Billinghurst 2212. v25

MATRIMONIO SIN HIJOS, POCAS pretensiones, se precisa, Bacacay 1391.

MUCHACHA DE 14 A 16 años PRECISO, Suipacha 615.

MUCHACHA SE NECESITA PARA MAtrimonio solo, A. Brown 1316. v24

MUCHACHA NECESITO DE 12 A 13 años, para señorita, Bermejo 368. v24

MUCHACHA PARA AYUDAR QUEHACEres casa familia, necesítase, 15 $, Zapiola 2140. v25

MATRIMONIO ITALIANO, VASCO o JAponés, solos, se necesita, jardinero-quintero, ella cocinera, Canalejas 750.

MUCHACHO DE 15 años ESPAÑOL, REcomendado, todo servicio preciso, Mendoza 2231.

MUCHACHA NECESITO RECOMENDAda, todo servicio y cocina, con cama, 35 pesos, Paipa 2864.

MUCHACHA JOVEN RECOMENDADA para cocinar y lavar ropa se necesita, sueldo 30 $, Rivadavia 5447.

MUCHACHA SIRVIENTA FORMAL QUE cocine corta familia necesita 35 $, Rivadavia 5490.

MUCHACHA JOVEN Y RECOMENDADA se necesita para niñera, Estados Unidos 326.

MUCAMA DE COMEDOR y otros servicios y con recomendaciones, se necesita, tratar Libertad 1248, de 10 a 12 m.

MUCHACHA PARA servicios domésticos se precisa, matrimonio solo, Santa Fe 4840, dep. 3.

MUCAMA FORMAL, RECOMENDADA, se necesita, se atiende después de las 9; Paso 684.

MUCHACHA O SIRVIENTA NECESITO, todo servicio corta familia, 20 a 25 $; M. de Oca 878.

MUCHACHA para matrimonio solo, se necesita, 16 a 18 años, sueldo 20 a 25 $, Rivadavia 3034, dep. 13.

MUCHACHA DE 14 A 17 años, PARA ayudar a los quehaceres de matrimonio se necesita, Nazca 873, Flores.

MUCAMA JOVEN Y LAVANDERA PAra tres días por semana se precisa, B. Mitre 2725.

MUCAMA GENERAL QUE SEPA planchar se necesita, después de las 9, Sarmiento 1156.

MUCHACHA O MUCHACHO de 12 a 14 años preciso, quehaceres de matrimonio, Lezica 4417 entre Yatay y R. Janeiro.

MUCHACHA DE 15 a 18 años PRESENtada por su familia necesito, Sarmiento 2673.

MUCHACHA O señora DE EDAD PARA quehaceres se necesita con cama, 20 $; Cangallo 1664.

MUCHACHA PARA TODO TRABAJO, necesita corta familia, R. L. Falcón 2273, Flores.

MUCAMA PARA HOTEL SE PRECISA, con cama, que sepa zurcir bien, sueldo 30 $, Caseros 1102.

MUCHACHA SE PRECISA, DE 18 años, para ayudar a los quehaceres de corta familia, San Juan 1516.

MUCHACHO PARA mandados y limpieza, se precisa, de 14 a 16 años, sueldo $ 25 secos; Viamonte 940.

MUCHACHO, SE NECESITA DE 14 A 15 años, Venezuela 1342. Tratar de 9 a 12 de la mañana.

MUCHACHA SE NECESITA, para mucama, que sepa su obligación, muy limpia, buenos informes, C. Calvo 246, 4o. piso.

MUCHACHA DE 13 A 15 años SE NECEsita para quehaceres en casa de familia, Sarmiento 2906.

MUCHACHA DE 13 A 16 años SE NECEsita para quehaceres en casa de matrimonio, sin cama, Montevideo 568.

MUCHACHA SE NECESITA PARA MAtrimonio, todo servicio menos cocina, Bolívar 1191. v25

MUCHACHA SE PRECISA PARA LOS quehaceres de casa, de 14 a 15 años, Federico Lacroze 3359. v24

MUCHACHA ITALIANA QUE ENTIENDA de cocina y otros quehaceres, se necesita en casa italiana, con recomendaciones, Moreno 2200. v24

MUCAMA RECOMENDADA SE NECESIta, para comedor y otros servicios, sueldo 30 $, tratar de 9 en adelante, Rivadavia 7157 (Flores).

MUCHACHA DE 18 años SE PRECISA con recomendaciones para familia, poco trabajo, Zapata 55, entre Dorrego y Estados.

MUJER que entienda de cocina y que sea limpia, para todo trabajo, se precisa, sueldo 30 $, tratar de 10 a. m. en adelante Paraná 166.

MUJER TRABAJADORA y seria, se necesita, para mucama, que sepa su obligación, recomendada, tratar de 10 a 12 m. Alsina 2146.

MATRIMONIO SIN HIJOS PARA Estancia, recomendado se necesita, él peón de jardinero, ella mucama general, Salta 1023, de 9 a 12 m.

MATRIMONIO ITALIANO necesítase, ella que sepa cocinar y otros quehaceres, él cochero y jardinero, con recomendación, 8 a 12 m, Cuyo 191, Temperley. v24

MUCHACHO DE 14 A 16 años, SE precisa para matrimonio solo, tratar después de las 10 a. m., Carlos Calvo [illegible] dep. 5.

MUCAMA DE COMEDOR, PRACTICA, con buenos informes, se necesita, para casa de matrimonio solo, tratar [illegible] 2096, de 10 a 2 p. m.

MUCHACHA DE 13 a 16 años, [illegible] se necesita, en casa de [illegible] nio, para ayudar a cuidar a un [illegible] quehaceres, buen trato, [illegible] sirvienta; Mansilla 4075.

SERVICIO DOMESTICO PEDIDO

[illegible] SE NECESITA, CABILDO 1395.

[illegible] NECESITO, SUELDO 20 $, PUEYRREDON 1368.

[illegible] SE PRECISA, CANGALLO 1373.

[illegible] SE NECESITA, MANSILLA 3772.

Niñera DE 14 A 16 años SE NECESITA, [illegible] 2134, dep. D.

NECESITO sirvienta de 28 a 30 años, [illegible] española, por carta, Pillado 894.

NECESITO MUCHACHA DE 14 A 16 años para cuidar chicos, Ayacucho 882. v14

Niñera PARA niño DE 8 años, SE NECESITA Anchorena 1384, con recomendaciones, sueldo 30 $, de 12 a 5. v25

Niñera SE PRECISA, SUELDO 30 $, Villa Devoto, Habana 4152, tranvías 85 y 86 puerta.

NECESITO MUCAMA, BUENAS RECOMENDACIONES, Belgrano 1719, 4o. piso.

Niñera, MUCAMA, QUE SEPA BIEN SU obligación, con recomendaciones, necesito, Tucumán 2009, de 10 a 12 m.

PRECISO sirvienta, matrimonio solo, todo servicio, 2o. piso A., Belgrano 2027.

PRECISO SIRVIENTA QUE SEPA COCINAR, para campo, cerca, Bulnes 1240. v25

PARA SAN ISIDRO SE PRECISA MUCAMA, con recomendaciones, tratar Junín 2170, depto. 21, de 1 a 4.

PERSONA DE CONFIANZA SE PRECISA para pequeños quehaceres corta familia, en cambio de casa y comida, por carta o personal. Arturo Varela, Belgrano 330, Morón, 3 cuadras estación.

SIRVIENTA SE NECESITA, SAN CARLOS 3938.

SE PRECISAN COCINERA Y MUCHACHA para mucama, Otamendi 59.

SIRVIENTA Y MUCHACHA, CON CAMA, todo trabajo, preciso, Rivadavia 8143. v25

SE PRECISA CHICA PARA QUEHACER de casa, Pringles 1355.

SIRVIENTA JOVEN QUE SEPA COCINAR bien se precisa, Guemes 3729.

SE PRECISA UNA señora PARA ATENDER dos criaturas, Argerich 882, Flores.

SIRVIENTA SE NECESITA, TRATAR Pichincha 173. v25

Señora DE 40 años, CON RETIRO, 20 A 25 $, preciso, Moreno 1753.

SIRVIENTA QUE ENTIENDA DE COCINA se necesita, Av. Montes de Oca 855.

SIRVIENTA SE NECESITA, BUEN sueldo, Charcas 1950.

SIRVIENTA JOVEN PARA QUEHACERES de matrimonio necesito, Brasil 307.

SIRVIENTA CON CAMA SE NECESITA que sepa algo de cocina, Sarmiento 848.

SIRVIENTA SE NECESITA CON CAMA, para ayudar quehaceres, Bolívar 1385. v25

SIRVIENTA SE NECESITA, MONTEVIDEO 431. v25

SIRVIENTA PARA COCINA Y LAVADO, sencillo, corta familia, Alvarez 2466.

SIRVIENTA SE NECESITA, QUE entienda algo de cocina, Progreso 2432. v26

SIRVIENTA, SE PRECISA, RIO JANEIRO 531.

SIRVIENTA PARA MATRIMONIO SOLO, se precisa, Uruguay 60, D.

SIRVIENTA PARA SERVICIO DE 2 personas preciso, Cangallo 3484. v25

SE NECESITA SIRVIENTA formal con recomendación, Independencia 3301. v25

SIRVIENTA PARA matrimonio, que sepa cocinar; Andes 22, 2o., derecha.

SE NECESITA MUCHACHA QUE SEPA cocinar, b. sueldo; Sarmiento 2648.

SIRVIENTA PARA TODO SERVICIO SE precisa; Gral. Iriarte 1924

SE PRECISA COCINERA Y PEQUEÑO servicio, recomendada; Laprida 1160.

SE PRECISA SIRVIENTA, MAYOBRE entre Hamburgo y Bruselas, Villa Lynch.

SIRVIENTA NECESITO, TODO QUEHACER, 25 de Mayo 749, dep. 17, 5o. p. v25

SIRVIENTA QUE SEPA COCINAR SE precisa, San Pedrito 166, Flores.

SIRVIENTA, SE NECESITA; PAVON 4047.

SIRVIENTA PARA LOS QUEHACERES domésticos, se necesita, Alsina 3115.

SIRVIENTA JOVEN, PARA TODO SERVICIO, se precisa, con retiro, Patricios 1602.

SIRVIENTA QUE SEPA COCINAR, SOLTERA, necesítase, Piedras 1321, a las 9.

SIRVIENTA QUE SEPA COCINAR, PARA matrimonio, se precisa, Santa Fe 3707.

SIRVIENTA QUE SEPA ALGO DE cocina, necesito, Matheu 1619, 2o. piso, derecha.

SIRVIENTA DE 14 A 16 años NECESITO, Paso 612.

SIRVIENTA JOVEN SE NECESITA, RIVADAVIA 7833.

SIRVIENTA PARA TODO TRABAJO que sepa de cocina, Jujuy 526.

SIRVIENTA PRECISO URGENTE, PARA matrimonio, Cerrito 3208.

SE NECESITA SIRVIENTA, SIN PRETENS., p. señora, con nene; Tucumán 966.

SIRVIENTA ESPAÑOLA SE PRECISA, trabajo famil., 25 $; Hortiguera 584. v25

SIRVIENTA NECESITO, CON RETIRO, a las 7, Viamonte 382, dep. 4.

SIRVIENTA NECESITO, SADI CARNOT 993. v26

SIRVIENTA para todo trabajo, se necesita; Brasil 1766.

SIRVIENTA que sepa cocinar preciso con o sin cama; Libertad 846.

SIRVIENTA QUE SEPA COCINAR, SE necesita, 40 $, Esteco 2464, Belgrano.

SIRVIENTA PARA TODO SERVICIO se precisa, Santa Fe 2519.

SIRVIENTA se precisa, que entienda de cocina, sueldo 35 a 40 $, Belgrano 2357.

SIRVIENTA SE PRECISA PARA TODO trabajo; Salta 2062.

SIRVIENTA JOVEN, recomendada preciso menos cocina; Corrientes 1312, 4o.

SIRVIENTA, que entienda bien cocina, necesito, Belgrano 544, 1er. piso, izquierda.

SE NECESITA sirvienta, que sepa cocinar, corta familia; Castelli 68.

SIRVIENTA NECESITA matrimonio, que cocine, C. Calvo 1627, dep. 2.

SIRVIENTA SE PRECISA, TODO trabajo, sueldo 25 $, Corrientes 3906.

SIRVIENTA SABIENDO COCINAR PRECISASE, recomendada, Bolívar 321, dep. 7.

SIRVIENTA SE NECESITA, SANTA FE 2932.

SIRVIENTA RECOMENDADA, PARA familia se necesita, Directorio 2672.

SIRVIENTA QUE ENTIENDA DE COCINA, se necesita, Charcas 1293.

SIRVIENTA PRECISO, QUE ENTIENDA cocina, otros quehac., Montevideo 88.

SIRVIENTA FORMAL PARA MATRIMONIO se necesita, Guayaquil 413.

SIRVIENTA PARA TODO SERVICIO SE necesita, Rivadavia 5766.

Señora ITALIANA DE 40 A 50 años, queh. domésticos necesito, Lavalleja 1221.

SIRVIENTA QUE COCINE NECESITA casa de familia, Paramaribo 46.

SIRVIENTA PARA COCINA CON CAMA se precisa, Carabobo 140. v25

SIRVIENTA QUE ENTIENDA DE COCINA se necesita, Larrea 643.

SIRVIENTA SERIA PARA CASA CHICA se necesita, Junín 115.

SE NECESITA muchacha 14 a 15 años, con recomendaciones, Triunvirato 517. v26

Señora PARA VARIOS SERVICIOS, SE necesita, Moreno 1766. v25

SIRVIENTA SE PRECISA, BELGRANO 4085. v25

SIRVIENTA JOVEN CON recomendación corta familia, se necesita, Defensa 1521.

SIRVIENTA QUE COCINE BIEN precisa matrimonio, Solís 446, 3er. piso.

SIRVIENTA JOVEN, QUE SEPA COCINAR, con cama, se necesita, Melo 2600.

SIRVIENTA CON CAMA PARA CORTA familia se necesita, Maza 1242. v25

SIRVIENTA para corta familia, se precisa; Tucumán 1134, 2o. piso.

SIRVIENTA SE NECESITA para todo trabajo: Diríjase Herrera 1616.

SIRVIENTA QUE sepa lavar bien, se necesita; Corrientes 982.

SIRVIENTA JOVEN, CON CAMA SE necesita, Serrano 921.

SE NECESITA SIRVIENTA PARA TODO trabajo menos cocina, Gazcón 36.

SIRVIENTA SE PRECISA, PARA TODO trabajo, 35 $, Victoria 2934.

SIRVIENTA PRECISO CASA PENSION, Lavalle 1069, 1o.

SIRVIENTA PARA CORTA FAMILIA, se precisa; Laprida 950. v25

SIRVIENTA joven, se precisa para corta familia; Victoria 1634, dep. 23. v24

SIRVIENTA PARA MATRIMONIO solo, se necesita; Sarmiento 1135, dep. 8. v24

SIRVIENTA, SE PRECISA p. s. s.; Santa Fe 1345. v24

SIRVIENTA JOVEN, PARA TODO TRABAJO necesito, Paraguay 982.

SIRVIENTA SE PRECISA, para todo trabajo, corta familia, Laprida 326. v24

SIRVIENTA SE NECESITA JOVEN, todo trabajo, Corrientes 882, 2o. piso. v24

SE NECESITA muchacha de 12 a 14 años, B. Mitre 2635. v24

SE PRECISA MUCAMA DE COMEDOR e interior, Victoria 1038. v24

SIRVIENTA CON CAMA SE PRECISA, sueldo 35 $, Independencia 3845.

SE NECESITA niña DE 12 A 14 años, Solís 1335.

SIRVIENTA para todo trabajo, se necesita; Gavilán 37.

SIRVIENTA para corta familia, se necesita; Progreso 1366.

SIRVIENTA SE NECESITA, para todo servicio, Río Bamba 523.

SIRVIENTA PRECISASE, PERSONAS mayores, Entre Ríos 177, 3o. izq.

SIRVIENTA QUE SEPA DE COCINA, SE necesita, Maza 1035, se prefiere japonesa.

SE PRECISA MUCHACHA O MUJER joven para un día en la semana a lavar y algún otro quehacer; [illegible]

SE NECESITA SIRVIENTA QUE entienda de cocina, Caseros 927.

SIRVIENTA SE PRECISA, PARAGUAY 932.

SIRVIENTA PRECISASE EN CORTA familia, sueldo 20 $, Boedo 83.

SIRVIENTA PARA AYUDAR QUEHACERES de familia, se necesita, Paraguay 2437

SIRVIENTA SE NECESITA, LAVALLE 448.

SIRVIENTA PARA TODO TRABAJO SE necesita, Sadi Carnot 1155.

SIRVIENTA SE NECESITA PARA TODO trabajo, Garay 309, dep. 1.

SIRVIENTA SE NECESITA, TODO SERVICIO, matrimonio solo, Charcas 4988.

SE NECESITA SIRVIENTA QUE SEPA cocinar, recomendada, se da pieza al marido, tratar después de las 8, Río IV 591.

SIRVIENTA SE PRECISA PARA AYUDAR a los quehaceres de la casa, Boyacá 434 (Flores).

SIRVIENTA JOVEN SE PRECISA QUE sepa algo de cocina y con buenos informes, Ramón L. Falcón 3719.

SIRVIENTA NECESITO PARA TODO servicio de corta familia, buen trato, José Ma. Moreno 565.

SIRVIENTA QUE ENTIENDA ALGO de cocina, sin cama, se necesita para corta familia; Corrientes 3284, Dto. 8.

SIRVIENTA FORMAL Y TRABAJADORA para corta familia, se necesita, sueldo 40 $; Olazábal 4254.

SIRVIENTA PARA TODO SERVICIO, que sepa algo de cocina, preciso, corta familia italiana; Baradero 184, Flores. v25

SIRVIENTA SE NECESITA QUE SEPA su obligación, con recomendaciones, Piedras 80, 2.o piso.

SIRVIENTA PARA TODO SERVICIO que entienda cocina, se precisa, Quintino Bocayuva 352, presentarse de 1 a 4 p. m.

SIRVIENTA 14 A 16 años CON CAMA que sepa su obligación para quehaceres en casa de familia, 25 $, Convención 3135.

SIRVIENTA PARA pequeños QUEHACERES necesítase, Víctor Martínez 467, Caballito.

SIRVIENTA PARA TODO TRABAJO, QUE entienda de cocina, se precisa, sueldo 35 $, Billinghurst 1728.

SIRVIENTA PARA TODO TRABAJO, SE necesita, Tucumán 3246, tratar de 9 a 10 a. m. v25

SIRVIENTA FORMAL para persona sola, cocina sencilla, sueldo 20 $, después de las 12 m., Ayacucho 404, dep. A.

SIRVIENTA, TODO trabajo, que entienda de cocina, necesita corta familia, Cangallo 4010.

SIRVIENTA QUE SEPA DE COCINA se precisa para Quilmes, tratar Bs. Aires, Rivadavia 2600.

SIRVIENTA recomendada necesito para todo trabajo matrimonio solo, sueldo 30 $; Corrientes 2560, depto. B.

SE NECESITA UNA MUCHACHA honrada y trabajadora para todo servicio, calle Acha 2078, Villa Urquiza.

SIRVIENTA FORMAL SE PRECISA CON buenas recomendaciones, B. Mitre 1676. Depto. 9, presentarse por la mañana.

SIRVIENTA QUE ENTIENDA DE COCINA, se necesita con cama, presentarse de 8 a 12, Gallo 1768.

SIRVIENTA QUE ENTIENDA BIEN DE cocina, para matrimonio solo se necesita, Cucha Cucha 899. v25

SIRVIENTA QUE ENTIENDE DE COCINA, para corta familia precísase, sueldo 30 $, Maipú 631, dep. 39.

SIRVIENTA JOVEN PARA TODO SERVICIO de corta familia preciso, Perú 1119, después de las 9.

SEÑORA FORMAL, ALGO JOROBADA, precísase, Soler 4933, datos A. D. N., por carta.

SIRVIENTA PARA COCINA Y LAVADO se necesita, tratar de 1 a 6 p. m., Castro Barros 972.

SIRVIENTA, SE PRECISA joven, para todo trabajo. Se daría pieza al marido; Río Janeiro 1480.

SIRVIENTA BUENA PRESENCIA, SERVICIO señora sola, sin cama, necesito, presentarse desde 9 a. m., Charcas 1868.

SIRVIENTA PARA TODO trabajo, menos cocina, se precisa; Independencia 2575.

SIRVIENTA TODO TRABAJO FAMILIA 3 personas mayores, recomendada, sepa coser y cocinar, de confianza, Almagro 261.

SIRVIENTA SE NECESITA PARA CASA de pensión, sueldo 35 $, con informes; Perú 674. v24

SIRVIENTA PARA TODO TRABAJO que sepa cocinar, 40 $, tres personas mayores, Carranza 2373, altura S. Fe 5100. v24

SE NECESITA SIRVIENTA formal con recomendaciones para corta familia, sueldo 35 $, tratar Segurola 275. v25

SIRVIENTA para cocina sencilla y quehaceres, corta familia, preciso, Paraguay 5111. v24

SE PRECISA MUCAMA DE ADENTRO para corta familia. Presentarse por la mañana, 10 a 12 solamente; Av. Rawson 0531, Olivos. v25

SE PRECISA MUCHACHA DE 15 A 16 años, matrimonio solo, que sepa su obligación. Inútil presentarse no siendo española; Defensa 912, 2o. piso, de 10.30 a 1.30

SIRVIENTA JOVEN SE NECESITA PARA Banfield, que sepa cocinar, corta familia inglesa, tratar Reconquista 755, piso 3o., derecha, de 9 a 11 a de 2 a 4.

SE PRECISA SIRVIENTA PARA EL servicio de 3 personas mayores, que entienda algo de cocina, sin retiro, San José 275.

SIRVIENTA QUE SEPA cocina y otros quehaceres casa familia, debe presentar recomendaciones, Avda. América 3851, Villa Devoto.

SIRVIENTA FORMAL, PARA TODO trabajo se necesita para familia de dos personas, en V. Devoto, avenida Chivilcoy 4676, sueldo módico, buen trato.

SIRVIENTA SE NECESITA, PARA CORTA familia, quehaceres y lavar, de 8 a. m. a 2 p. m., sueldo 20 $, con referencias, San Carlos 4189.

SIRVIENTA FORMAL PARA TODO TRABAJO, sabiendo cocinar, recomendada, se necesita para 2 señoras, en Adrogué, tratar después de las 8 a. m., Rivadavia 1207.

SE PRECISA MUCHACHA PARA lavar y planchar ropa y ayudar a otros quehaceres, sueldo 25 $, tratar de 10 á 1, 2196 French, piso 3o. v26

SERVICIO DOMESTICO OFRECIDO

AMA SIN CHICO SE OFRECE, CON LECHE de 1 mes, Orán 521. v25

AMA de leche se ofrece para criar en su casa, sueldo 25 $, Patagones 1720. v25

AMA SE OFRECE, LECHE DE 4 MESES, para su casa o por horas, Chile 1341.

AMA DE LECHE se ofrece, para criar niño en su casa; Venezuela 1984. v25

AMA SE OFRECE, italiana, Ayacucho 965 pieza 39.

AMA SE OFRECE, LECHE DE 5 MESES, buena presencia, Ayacucho 965.

AMA DESEA CRIAR CHICO A MAMADERA, Paso 58.

AMA SE OFRECE PRIMERIZA, SIN chico, o criar en su casa, España 1523. v26

AMA argentina, joven, se ofrece, sin pretensiones, Yerbal 2991, Flores. v24

AMA JOVEN, SE OFRECE, GENERAL Paz 159, Avellaneda. v24

AMA PRIMERIZA SE OFRECE PARA criar afuera, 60 $, Vírgenes 1021. v25 v26

AMA ESPAÑOLA JOVEN CON LECHE de cinco meses, con certificados, habla francés se ofrece, Paraguay 970. v26

AMA SIN CHICO para criar en su casa, leche de 5 meses, tiene cuna, ofrécese, Catamarca 358.

AMA SE OFRECE PARA CRIAR EN su casa, leche de 15 días, sin chico, Deán Funes 1529, dpto. 1o.

AMA SE ofrece PARA CUIDAR NENE a despecho, no hay niños; Córdoba 852, Dto. 11.

AMA SE OFRECE, española, robusta, de 23 años, con leche de 40 días, por carta Zamudio 1574.

AMA SE OFRECE, con chico, por horas o adentro, con cama, Azcuénaga 941, departamento 4. v25

AMA JOVEN, ESPAÑOLA, OFRECESE, para criar el chico en su casa, Humberto 1o 924, pieza 48. v26

AMA CON BUENA LECHE, SE OFRECE para criar en su casa o en la del niño, con certificados, Carlos Calvo 683.

AMA CON LECHE DE 30 DIAS, SIN chico se ofrece para su casa, Sta. Magdalena 388. v25

AMA española CON buena leche, se ofrece, tiene buen certificado; Santa Fe 1515.

AMA JOVEN, ESPAÑOLA, LECHE abundante, criaría gratis 3 meses en su casa, en cambio de empleo o trabajo al marido, Rivera 365, Avellaneda.

COCINERA COMPETENTE SE OFRECE a corta familia, Crámer 2865. v26

COCINERA JOVEN O mucama se ofrece; Pozos 714.

COCINERA OFRECESE, otros quehaceres, ciudad o campo, Billinghurst 218.

COCINERA DE PROFESION OFRECESE Chile 1545, Josefa Paré. v25

COCINERA Y OTROS QUEHACERES, se ofrece, B. de Irigoyen 471.

COCINERA FORMAL ITALIANA ofrécese sin cama, Constitución 2377. v25

COCINERA se ofrece para matrimonio u otros quehaceres; Venezuela 452.

COCINERA SE OFRECE, buenas recomendaciones; calle México 1564.

CHICA de 11 años, SE OFRECE PARA matrimonio, o niñera, Defensa 735, p. 79.

COCINERA madrileña ofrécese, sabe amasar y hacer postres, Bustamante 1957. v26

COCINERA BUENA DE PROFESION, SE ofrece, Libertad 1033. v25

COCINERA SENCILLA, SE OFRECE, SIN cama, Las Heras 2357, 2o. patio, p. 17.

COCINERA SENCILLA, se ofrece, todo trabajo, de corta familia, con buenas recomendaciones y compet. Caseros 575. v25

COCINERA, argentina, con buenas recomendaciones, se ofrece, Bolívar 581. v25

COCINERA SE OFRECE, OTROS QUEHACERES, Victoria 3503.

COCINERA PRACTICA, O SIRVIENTA, recién venida se ofrece, Saavedra 214.

Cocinera sencilla y pequeño quehacer se ofrece sin cama; Córdoba 952, dp. 11.

COCINERA ITALIANA PARA EL campo, se ofrece, Triunvirato 2889.

COCINERA SE OFRECE, CORRIENTES 1148, pieza 23.

COCINERA Y OTROS TRABAJOS MAS, sin cama, se ofrece, Charcas 978.

COCINERA SE OFRECE CON BUENOS informes, Perú 79.

COCINERA SE OFRECE Y QUEHACERES para corta familia, Rioja 816. v25

COCINERA Y REPOSTERA con buenos informes se ofrece, Aranales 3075. v25

COCINERA ARGENTINA, SE OFRECE, recomendada, hace postres, S. Fe 2582 v26

COCINERA ITALIANA SE OFRECE recomendada y sin cama, Esmeralda 936.

COCINERA VASCA, COMPETENTE SE ofrece, Alsina 1268.

COCINERA FORMAL SE OFRECE CON buenos informes, Gral. Urquiza 726.

COCINERA RECOMENDADA SE OFRECE Defensa 735.

COCINERA BUENA SE OFRECE, CON buenas recomendaciones, Sáenz Peña 731.

COCINERA GENOVESA OFRECESE, desea pieza para el marido, Ombú 88,

COCINERA ARGENTINA, cocina sencilla, se ofrece; Ecuador 1429.

COCINERA y pequeños quehaceres, con recomendación, se ofrece, Lavalle 2579.

COCINERA de profesión, SE OFRECE, recomendada, Garay 1420. v26

COCINERA sencilla y pequeños quehaceres, recomendada, ofrécese, Venezuela 836.

COCINERA SE OFRECE, OTRO TRABAJO, recomendada, formal, San Carlos 3838.

COCINERA SE OFRECE para el pueblo de Belgrano, México 1354, dep. 5o.

COCINERA SE OFRECE, ITALIANA, sabe su obligación, planchar, Muñiz 1019.

COCINERA ofrécese, matrimonio o corta familia, recomend., Pringles 752. v25

COCINERA SE OFRECE, COCINA SENCILLA, recomendada, Canning 2346. v25

COCINERA RECOMENDADA OFRECESE, Larrea 848.

COCINERA FORMAL OFRECESE, TODO servicio, Victoria 1618. v24

COCINERO ESPAÑOL SE OFRECE, recomendado, Santa Fe 1677. v24

COCINERA O MUCAMA SE OFRECE; calle Vieytes 1274. v24

COCINERA SE OFRECE Y OTROS quehaceres; Cangallo 3478. v24

COCINERA CATALANA BUENA OFRECESE con recomend., Lavalle 857. v24

COCINERA DE PROFESION OFRECESE b. recomendada, Chacabuco 770. v24

COCINERA SE OFRECE CON O SIN cama, recomendada, Córdoba 1426. v24

COCINERA sencilla con buenos informes, se ofrece; Moreno 2571, dep. 8. v24

COCINERA joven, SE OFRECE PARA corta familia; Pichincha 543. v24

COCINERA ITALIANA, de profesión, se ofrece, para el opo.; S. Martín 1156. v24

COCINERA DE PROFESION, RECOMENDADA ofrécese, Charcas 1560. v24

COCINERA Y MUCAMA o niñera españolas se ofrecen madre e hija, recomendadas, Montevideo 1054.

COCINERA SENCILLA, MUCHACHA niñera o para quehaceres, españolas se ofrecen juntas o separadas; Tacuarí 83.

COCINERO SE OFRECE, COCINA A TODO estilo, es bien recomendado, aseado, sueldo módico; Sadi Carnot 1128.

COCINERA vasco-española PARA PENSION o restaurant, se ofrece; Tacuarí 142, pieza 21.

COCINERA ARGENTINA SE OFRECE, sin cama y con retiro, sabe amasar, C. Pellegrini 817. v25

COCINERA DE PROFESION, madrileña, con buenas recomendaciones se ofrece, sin cama, Paraguay 2457. v25

COCINERA MUJER FORMAL argentina, se ofrece, para corta familia, por medios días: Chile 1365, pieza 9.

COCINERA SENCILLA OFRECESE, con hija de 17 años, para mucama o ayudar en los queh., juntas, Thames 1290.

COCINERA ESPAÑOLA, SE OFRECE con recomendaciones, para la cocina y otros quehaceres, Pueyrredón 2287.

CHICA de 7 años, para compañía de señora piadosa, sin sueldo, ofrécese, Dorrego 256.

COCINERA SENCILLA, MATRIMONIO solo o poca familia o sirvienta, para medio día, ofrécese, Corrientes 2864, dep. 1. v25

COCINERA ARGENTINA, VDA., ofrécese con hija de 12 años, para niñera u otro servicio, Crucero 1042, Boca. v24

COCINERA SE OFRECE PARA COCINA sencilla, tiene recomendaciones; Estados Unidos 1892. v24

COCINERA JOVEN, ITALIANA, OFRECESE, bien recomendada, entiende de postres, no se coloca por menos de 50 $. Preferido avisen por carta, Jonte 5125, L. R.

COCINERA, SE OFRECE, para cocina sencilla y demás trabajo, prolija, aseada, matrimonio y personas may.; E. Unidos 838, Depto. 2.

DOS sirvientas ofrécense juntas o separadas, s. de cocina; Rivadavia 1995.

HOMBRE JOVEN ITALIANO de 30 años, entiende cocina, pastelería, masas, se ofrece para casa de negocio, Montevideo 1159

ITALIANA JOVEN, SE OFRECE CON chico de 2 años y medio, para personas mayores, cocina y otros quehaceres, sin pret., c. o campo; Defensa 1563, dep. 5.

JOVEN español, SE OFRECE, para portero o mucamo; Chacabuco 762. v26

JOVEN DE 21 años SE OFRECE, cualquier trabajo, Bebedero 4277. v25

JOVEN SE OFRECE, 17 años, TODO TRABAJO; México 659, pieza 4.

JOVEN SE OFRECE, MUCAMO O DEPENDIENTE de café o fonda; S. del Estero 1851.

JOVEN ESPAÑOL RECIEN VENIDO, de 17 años, se ofrece para cualquier trabajo, dirigirse por carta, Sáenz Peña 1814.

JOVEN ARGENTINO, RECOMENDADO, se ofrece para cualquier trabajo; Estados Unidos 1473.

JOVEN JAPONES, habla algo castellano desea colocarse casa de familia, sin pretensiones, Alsina 666.

JOVEN PARA CUALQUIER TRABAJO SE ofrece, muy buenas recomendaciones; Darragueira 2173, Palermo. v25.

JOVEN DE 17 años de edad, se ofrece, para todo trabajo: Domicilio Tucumán 2077, pieza 12.

JOVEN JAPONES, SE OFRECE, PARA mucamo, limpieza y ayudante de cocina, por carta a M., Magallanes 1460. v24

JOVEN, BUENA PRESENCIA, para mucamo, valet o consultorio médico, prefiriendo hombres solos, sabe planchar y algo de cocina, Lavalle 701. v24

JOVEN DE 18 años SE OFRECE PARA mucamo o para matrimonio solo, entiende de cocina, tratar carta o personalmente, a. Ricardo L., Av. de Mayo 686, piso 3o.

JOVEN MADRILEÑO, QUE HA ESTADO como mucamo y portero del Dr. Sinistri de Belgrano, de mucamo de comedor, y antes general en lo de Valle y de Rosas, de Adrogué, se ofrece para casa de familia, o médico, tiene buenas recomendaciones, buena ropa negra, frack y smoking, sabe servir bien, sueldo 30 a 40 $, Paseo Colón 870, Evaristo Gancedo.

LAVANDERA JOVEN O LIMPIEZA, por día o medio día, Viamonte 658.

LAVANDERA SE OFRECE, LAVAR por día, C. Pellegrini 833. v25

LAVANDERA PARA LAVAR EN SU CASA se ofrece, Paraguay 944, p. 13.

LAVANDERA POR MEDIO DIA OFRECESE, E. Unidos 1130, pieza 9.

LAVANDERA Y PLANCHADORA OFRECESE, Piedras 320.

LAVANDERA, SE ofrece, lavar en su casa; Rincón 139. v25

LAVANDERA planchadora, joven vasca, se ofrece, con ret.; Independencia 639.

LAVANDERA O planchadora ofréc. por día o por semana, México 1242, pza. 16.

LAVANDERA DE CONFIANZA, para lavar en su casa, se ofrece, Piedras 440.

LAVANDERA PRACTICA PARA LAVAR en su c. ofr., Rivadavia 2530, p. 29. v24

LAVANDERA DE PROFESION Y PLANCHADORA se ofrece por día para casa de familia, Salguero 2124.

LAVANDERA SE OFRECE PARA LAVAR afuera o en su casa, sin pretensiones, por carta o personalmente, Castelli 33, p. 35.

MUCHACHO de 12 años SE OFRECE PARA limpieza, Salom 372.

MUCHACHO de 16 años, OFRECESE, para cualquier trabajo, M. Brin 1333.

MATRIMONIO SE OFRECE TODO TRABAJO, 30 a 40 $, Jufré 636. v25

MUCAMA SE OFRECE, PRACTICA, buena presencia, Arribeños 2720. v25

MUCHACHA 16 años SE OFRECE, SABIENDO cumplir, O'Higgins 2464.

MUCHACHA SE OFRECE, LAVAR Y planchar por día, Amenábar 2434. v25

MUCHACHA SE OFRECE, MUCAMA O matrimonio solo; Chacabuco 945.

MUCAMA DE ADENTRO SE OFRECE, no tiene pretensiones; Humberto I 1599.

MUCHACHA SE OFRECE, 13 años matrimonio solo, Victoria 3441.

MUCHACHA 12 A 13 años SE OFRECE, Lope de Vega 920, Floresta.

MUCAMA SE OFRECE RECOMENDA sin pretensiones, Alsina 2974. v25

MUCAMA DE ADENTRO, recomendada, se ofrece, va al campo; Cevallos 131.

MUCAMA general, recomendada, corta familia, ofrécese, Ayacucho 1337. v25

MUJER FORMAL DESEANDO TRABAJAR se ofrece, San José 1224, p. 3o. v25

MUCAMA SE OFRECE, TIENE RECOMENDACIONES, Carlos Calvo 1743. v25

MATRIMONIO JOVEN, español, COMPETENTE para todo trabajo se ofrece para la campo o ciudad, Tacuarí 142, pza. 14. v26

MATRIMONIO RECOMENDADO OFRECESE para todo trab., Bacacay 2841. v27

MUCAMA SE OFRECE, RECOMENDADA, E. Unidos 555, p. 21. v25

MUCAMA SE OFRECE, SABE BIEN SU obligación, Salta 1260, dep. 17.

MUCAMO, se ofrece, entiende cocina sencilla y limpieza; Yatay 776. v26

MUCAMA de adentro o general, y mujer formal, se ofrece; Victoria 1211 izq

MUCAMA FORMAL SE OFRECE, para cta. flia., recomend.; Balcarce 1380. v25

MATRIMONIO JOVEN, español, se ofrece, para cualquier trabajo, Lavalle 771.

MUCAMA se ofrece, con buenas recomendaciones, Rincón 1468. v25

MUCHACHA para matrimonio solo o corta familia, se ofrece, Lima 663.

MUCHACHA SE OFRECE, PERU 571.

MUCAMA GENERAL, RECOMENDADA, se ofrece, Venezuela 836.

MUCAMA se ofrece, italiana, seria, educada, para señora artista, Sulpacha 1421. v25

MUCHACHO PARA CUALQUIER TRABAJO, se ofrece, Venezuela 1278.

MUCHACHO se ofrece para almacén, sabe cocinar, recomendado, Gazcón 560. v25

MUCHACHA ESPAÑOLA, TODO TRABAJO menos cocina, se ofrece, Laprida 1510.

MUCAMA CON BUENOS INFORMES, SE ofrece, Inclán 2620.

MUCAMA CON RECOMENDACIONES SE ofrece, Lavalleja 1113. v25

MUCAMA SE OFRECE, RECOMENDADA, Lavalleja 994. v25

MUCAMA O COCINERA SE OFRECE con buenos informes, Chile 586.

MUCAMA, SE OFRECE, calle Cabello 3381. v25

MUCAMA GENERAL, SE OFRECE, para corta familia, calle Viamonte 1533

MUCAMA de adentro, se ofrece, recomendada, buena presencia, Alsina 1676. v25

MUCAMA DE adentro y niñera, se ofrece, con buenos informes, Beruti 3351. v25

MUCAMA JOVEN, BUENA PRESENCIA, se ofrece, Tucumán 862. v25

MUCHACHO, SE OFRECE, 14 años, limpieza, mandados; Paso 74.

MUCAMA JOVEN, PRACTICA, BUENAS referencias, se ofrece, Güemes 2966. v25

MUCAMA de adentro, se ofrece recomendada, sabe coser, E. Unidos 381. v25

MUCAMA SE OFRECE, RECOMENDADA, Bustamante 1987. v26

MATRIMONIO OFRECESE, entiende todo trabajo, certificados; Alvarez 1768.

MUCAMA SE OFRECE bien recomendada; Santa Cruz 102. v25

MUCHACHA SERIA PARA corta FAMILIA se ofrece, Deán Funes 2137.

Mucama ofrécese general para matrimonio solo con recomend, Belgrano 1285. v25

MUCAMA SE OFRECE CON RECOMENDACIONES para hotel, Belgrano 1285. v25

MUCAMA SE OFRECE, RIVADAVIA 3072 v25

MUCHACHA DE 17 años, SE OFRECE para niñera, Venezuela 1245.

MUCHACHA SE OFRECE, SUELDO 30 $. Ayacucho 1394. v24

MUCAMO o portero, habla varios idiomas, ofrécese, recomendado, Anchorena 340 v26

MUCAMA para matrimonio solo o corta familia se ofrece; Larrea 821. v24

MUCAMA O NIÑERA SE OFRECE RECOMENDADA; Alsina 949, p. 9. v24

MUCAMA SE OFRECE; SAN ANTONIO 1048, Barracas al Norte. v25

MUCAMA, SE OFRECE DE ADENTRO, sabe planch. y coser; Viamonte 158. v24

MUCAMA GENERAL ofrécese con BUENAS recomendac. México 1265, p. 20. v24

MUCHACHO SE OFRECE, 12 años, RECOMENDADO por sus padres, Loria 1518 v25

MUCAMA, SE OFRECE; SAN JOSE 1868. v24

MUCAMA VASCA SE OFRECE, BUENA presencia, para adentro o afuera, Treinta y Tres 814, R. A. v26

MUCAMA SE OFRECE, BIEN RECOMENDADA, cose y plancha de almidón bien, toda clase de ropa; S. Juan 958. v26

MUJER FORMAL SE OFRECE PARA quehaceres, sabe coser, planchar, por día, B. Mitre 1851.

MUCHACHO ESPAÑOL de 17 años ofrécese para peón de cocina; Paraná 744, pieza 24.

MUCHACHA SE OFRECE PARA acompañar niñas o para niñera, con recomendación; Peña 2475.

MUCHACHA JOVEN, ESPAÑOLA OFRECESE para familia alemana, prefiere en Belgrano; Anchorena 1426.

MUCAMA JOVEN, española, de buena presencia, sabe planchar de almidón, se ofrece; Estados Unidos 1477.

MATRIMONIO CON RECOMENDACIONES se ofrece, para encargado de casa o departamentos, Tucumán 2721. v25

MATRIMONIO SE OFRECE, LA señora con chico de 3 años, a cambio de pieza, Estados Unidos 608. v25

MATRIMONIO ofrécese cocinera, mucamo con frac, recomendaciones, Córdoba 1066, encargada.

MUCAMA PARA CORTA FAMILIA O sirvienta para matrimonio solo, Venezuela 562.

MUCHACHA, SE OFRECE, de 20 años, para mucama sencilla, sueldo 30 a 35 $; Laprida 1364. Depto. 2. v25

MUCAMA se ofrece, de adentro ó de comedor, joven, buena presencia, recomendada, Sgo. del Estero 2142.

MATRIMONIO, CON CERTIFICADOS, se ofrece, quintero o cualquier trabajo, ella cocinera, sin pretensiones, B. Irigoyen 229.

MUCHACHA PARA niñera O QUEHACER de un matrimonio, se ofrece recomendada por su familia, Junín 1443. v25

MUCAMAS SE OFRECEN DOS juntas O separadas, para adentro o general, buenas recomendaciones, San Juan 960. v25

MATRIMONIO SE OFRECE, SERIO, SIN hijos, quintero, jardinero, cocinera, con recomendaciones, B. Mitre 1232.

MUCAMA PRACTICA Y RECOMENDADA ofrécese c. o campo, Defensa 938, departamento 9. v24

MADRE e hijo, humildes, se ofrecen, de 58 y 24 años, prefieren juntos, no sabe cocinar, San Eduardo 316; Caballito. v24

MATRIMONIO ITALIANO SE OFRECE, cocinera de oficio, el marido para limpieza o c. jardín o quint., Alberti 134. v25

MUCHACHO 15 años, español, se ofrece, todo trabajo, tratar con sus padres, Moreno 3412. v24

MUCAMA DE ADENTRO SE OFRECE o para acompañar señora sola, buenas recomendaciones, Amenábar 1923. v24

MUCHACHO español de 17 años, se ofrece todo trabajo, práctico en habitaciones y entiende de cocina, Sarmiento 1037. v24

MATRIMONIO ESPAÑOL SIN HIJOS CON recomendaciones se ofrece, cocinera o mucama, él mucamo o portero, cualquier trabajo, Remedios 2706, Flores. v26

MUCAMO BUENO ofrécese para casa de familia o Dr. con recomendaciones, buena ropa y buen servicio, Paseo Colón 807, por carta o personalmente, sueldo 30 a 40 $.

MUCAMA DE ADENTRO, SE OFRECE o para todo, corta familia, joven de buena presencia, sabe su obligación; por carta; Cabello 3109, Palermo.

MATRIMONIO JOVEN, ESPAÑOL, SE ofrece, cocina sencilla u otros quehaceres, y mucamo, portero o cualquier trabajo; tratar Perú 1156, p. 18.

MATRIMONIO JOVEN OFRECESE, ella muy buena cocinera, él para mucamo de afuera o portero, U. T. 3128, Mitre, Guardia Vieja 3550. v25

MATRIMONIO ESPAÑOL BIEN PRESENTADOS, se ofrecen, la señora buena modista y otros quehaceres, el marido mucamo o portero, Bmé. Mitre 1294. v25

MATRIMONIO sin hijos, ofrécese, españoles, como porteros o encargados de casa de deptos., con garantía si la exigen y b. recomendaciones; Alsina 949, pza. 19

MUCAMO DE COMEDOR O VALET con frac y smoking, buena presencia, muy práctico y bien recomendado, se ofrece; Vicente López 1661. Depto. 2.

MUCHACHA JOVEN, DE BUENA presencia, se ofrece, con buenos informes, para mucama o todo trabajo de corta familia, Alsina 1571.

MATRIMONIO PARA ESTANCIA, él quintero y ella buena cocinera, indicar nacionalidad, por carta a Casilla de Correo No. 1752, sueldo 60 $. v25

MATRIMONIO JOVEN ESPAÑOL SE ofrece, buena cocinera o mucama, el marido mucamo, portero u otro trabajo, Independencia 3310. v24

MATRIMONIO SE OFRECE, ELLA práctica para todo servicio, él portero o servicio doméstico de la casa, jóvenes, buenos antecedentes, sin preten., B. sur Mor 581. v25

MATRIMONIO ALEMAN BUSCA TRABAJO, ella buena cocinera, coser y todo trabajo de la casa, él quintero, sirviente y todo trabajo de patio y campo, Corrientes 1636.

MATRIMONIO ITALIANO, SERIO, SIN hijos, se ofrece, con recomendaciones, él quintero competente, sabe de jardín, ella cocinera sencilla y criar aves; Tinogasta 5332, Villa Real, por carta o personal. v25

MATRIMONIO vasco, se ofrece, él quintero o encargado de cualquier trabajo de campo, ella cocinera, y demás quehaceres, son muy competentes, con buenas recomendaciones, tienen chico de 6 años, por carta Fermín Fanjul, Rodríguez, F. C. O. v27

NIÑERA O MUCAMA SE OFRECE, M. García 668, p. 18.

NIÑERA O MUCAMA SE OFRECE, CORONEL Salvadores 1438, Barracas. v25

NIÑERA O MUCAMA VASCO-ESPAÑOLA, práctica, se ofrece, Victoria 430.

NIÑERA FORMAL Y PRACTICA OFRECESE con buenos informes, Montevideo 1418.

OFRECESE señorita FORMAL PARA mucama, en casa de confianza, Venezuela 3321, sala.

OFRECESE señora FORMAL PARA coser en casa de familia y otros quehaceres; Cochabamba 1163, pieza 13. v24

PLANCHADORA Y LAVANDERA vasconavarra, ofrécese para casa particular con recomendaciones, San José 1770. v25

PORTERO Y OTROS QUEHACERES SE ofrece, Esmeralda 466, 2o. piso. v25

SIRVIENTA QUE ENTIENDE BIEN COCINA se ofrece, Olavarría 676. v25

SIRVIENTA SE OFRECE, CACHIMAYO 34.

Señora PRACTICA COSTURA, QUEHACERES domésticos se ofrece, Bogotá 9. v25

SIRVIENTA SE OFRECE PARA CORTA familia, Olazábal 3852. v25

SE OFRECE señora FORMAL CON CAMA, todo trabajo, Rojas 241. v25

SIRVIENTA SE OFRECE TODO TRABAJO menos cocina, M. de Andes 1085. v25

SIRVIENTA SE OFRECE PARA TODO trabajo, Gaona 306. v26

SIRVIENTA O MUCAMA DE BUENA presencia se ofrece, Lafuente 232. v25

SE OFRECE SIRVIENTA SIN CAMA, recomendada, Rivera Indarte 469.

SIRVIENTA SE OFRECE PARA TODO trabajo, Mocoretá 239.

Señora SE OFRECE CON HIJA DE 8 años, todo trabajo, Rivadavia 6400.

SE OFRECEN COCINERA Y MUCAMA, b. recomendaciones, Humahuaca 3864.

SIRVIENTA SE OFRECE PARA TODO trabajo; Salta 1056.

SIRVIENTA SE OFRECE, SABE COCINAR, con retiro, B. Mitre 1679. v25

SIRVIENTA ESPAÑOLA SABE cocinar se ofrece Victoria 2132.

SE OFRECE sirvienta entiende de cocina, recomendada, Rivadavia 3243.

SE OFRECE SIRVIENTA PARA TODO trabajo, Cochabamba 3427. v26

SE OFRECE UN PORTERO; CALLE Billinghurst 182.

SE ofrece SIRVIENTA, entiende de cocina, recomendada; México 3564.

SIRVIENTA para acompañar señoras solas, ofrécese, carta Balgorri 181. v25

SIRVIENTA SE OFRECE PARA TODO servicio; Conde 431. v25

SEÑORA FORMAL, SE OFRECE, ENTIENDE de cocina; Rincón 369. v25

SIRVIENTA SE OFRECE, CAMARONES 1736, estación Bella Vista.

SIRVIENTA SE OFRECE PARA TODO trabajo, Estados Unidos 1731. v25

SIRVIENTA, SE ofrece cocina o todo trabajo, corta familia; Cangallo 3362.

SIRVIENTA O MUCAMA OFRECESE, sabe su obligación, Alsina 2341.

SIRVIENTA O MUCAMA, ENTIENDE de cocina, ofrécese, Solís 774, pieza 16.

SIRVIENTA para matrimonio, ofrécese, o cocinera, corta familia, Defensa 735, p. 57

SIRVIENTA con una nena, para todo trabajo, se ofrece, Sáenz Peña 767.

SIRVIENTA, todo trabajo, entiende de cocina, San Juan 626.

SIRVIENTA TODO TRABAJO SE OFRECE, Perú 1162.

SIRVIENTA TODO TRABAJO MENOS cocina se ofrece, Paraguay 944, p. 13.

SIRVIENTA SE OFRECE para matrimonio, entiende de cocina; Callao 836.

SE OFRECE lavandera argentina para su casa; Estados Unidos 1473.

SE OFRECEN 2 muchachos para mucamito y portero; Junín 473.

SIRVIENTA RECIEN VENIDA ofrécese para todo trabajo; Venezuela 1717.

Señora FORMAL, SE OFRECE, p. cocina sencilla, Formosa 156.

Señora FORMAL, ofrécese a persona sola o corta familia, Cevallos 1430.

SE OFRECE señora CON UNA nena PARA corta familia, Tucumán 3036.

SIRVIENTA QUE ENTIENDE DE COCINA, sin cama se ofrece, Talcahuano 59.

SIRVIENTA ofrécese, coc. u otros trabajos, seria y honrada, Tucumán 620. v26

SIRVIENTA SE OFRECE CON NENA DE 4 años, French 3016. v26

SIRVIENTA SE OFRECE RECIEN VENIDA, Tacuarí 873, pieza 12.

SIRVIENTA SE OFRECE PARA TODO trabajo, Bolívar 553, pieza 10.

SIRVIENTA PARA CORTA FAMILIA menos cocina, recomendada, Pueyrredón 1731

Señora SE OFRECE COCINA U OTROS quehaceres, sin cama, Alsina 1675

SIRVIENTA SE OFRECE PARA TODO trabajo, B. Irigoyen 1354, pieza 8.

SIRVIENTA se ofrece, entiende un poco de cocina; Carlos Calvo 1849.

SIRVIENTA JOVEN española, para corta familia, sabe cocinar, ofrécese; Perú 688

SIRVIENTA, SE OFRECE, mucama o cocinera formal; Canning 3276. v26

SIRVIENTA, SE OFRECE, para corta familia; Independencia 1568, pieza 23.

SIRVIENTA, SE OFRECE, PARA MATRIMONIO; Moreno 2149. v25

SIRVIENTA OFRECESE, PARA CORTA familia, con recomend. Saavedra 526.

Señora SE OFRECE POR HORAS O 1/2 día, Corrientes 1347.

SE OFRECE MUCAMA de 18 años; Piedras 440.

SIRVIENTA ofrécese, para restaurant o casa de matrimonio; Cangallo 3139. v25

SIRVIENTA formal, se ofrece, para corta familia, Cerrito 1238. v25

SIRVIENTA se ofrece, para todo trabajo, corta familia; Pavón 3445. v25

SIRVIENTA o mucama, corta familia, recomendada, se ofrece, Defensa 944. v25

SIRVIENTA se ofrece, para todo trabajo, con o sin cama; México 2485. v25

SIRVIENTA SE OFRECE PARA TODO, México 3782.

SIRVIENTA PARA TODO TRABAJO, CASEROS 1133. v25

SIRVIENTA SE OFRECE PARA TODO trabajo menos cocina, Lima 1300. v25

SIRVIENTA ofrécese, sabe cocinar, hacer pastas, recomendada, Independencia 643.

Señora SE OFRECE, PIEDRAS 1065, MEDIO día, M. Iglesias. v25

SE OFRECE señorita PARA MUCAMA o niñera, Boedo 2020. v25

SIRVIENTA SE OFRECE COCINA O MUCAMA, Cochabamba 256. v25

SIRVIENTA OFRECESE, CON recomendaciones buenas, Agüero 1738.

SIRVIENTA O MUCAMA SE OFRECE, Santa Fe 2929, dep. 2.

Señora FORMAL DESEARIA CUIDAR niños en su casa, Larrea 848.

SIRVIENTA RECOMENDADA OFRECESE, Pueyrredón 530. v25

SIRVIENTA PARA LAVAR O MEDIO día trabajo, ofrécese, B. Irigoyen 467, p. 25.

SIRVIENTA OFRECESE PARA MATRIMONIO solo, Paraná 1129.

SIRVIENTA SE OFRECE PARA CORTA familia, Guanacache 3236. v24

SIRVIENTA SE OFRECE PARA TODO trabajo, recom., Piedras 1270. v24

SE OFRECE mucama general o sirvienta para matrimonio solo, Bolívar 928. v24

SE OFRECE CHICA para compañía DE flia., 6 a 7 años; Venezuela 2317. v24

SIRVIENTA SE OFRECE PARA TODO trabajo; Sáenz Peña 981. v24

SIRVIENTA OFRECESE para todo trabajo de corta familia, Gallo 350. v24

SIRVIENTA SE OFRECE PARA CORbajo de corta familia; C. Calvo 350. v24

SEÑORA SE OFRECE POR MEDIO día, todo trabajo; Piedras 1806. v24

SE OFRECE JUNTAS mucama y cocinera para una familia; La Paz 639. v26

SIRVIENTA SE OFRECE, SAN ANTONIO 959, Barracas al Norte. v24

Señora SE OFRECE PARA SERVICIO; Rivadavia 1985. v24

SIRVIENTA SE OFRECE, entiende de cocina; Montevideo 349. v24

SIRVIENTA se ofrece, para todo trabajo, buenos informes; Cevallos 1266. v24

Señora SE OFRECE POR DIA U HORAS, Valentín Gómez 2623. v24

SIRVIENTA O niñera SE OFRECE PARA todo trabajo, Bulnes 639. v24

SIRVIENTA ofrécese, todo trabajo, recomendada; Alsina 2880, dep. 17. v24

SIRVIENTA SE OFRECE, todo trabajo de corta familia, Pozos 836. v24

SE OFRECE sirvienta para cocina sencilla y otros quehaceres, Pozos 339. v24

SE OFRECE sirvienta, que entiende algo de cocina, España 1443. v24

SE OFRECE señora TODO TRABAJO; Vázquez; Corrientes 2036. v24

SIRVIENTA, entiende de cocina, ofrécese, Sáenz Peña 988. v24

SIRVIENTA SE OFRECE, INCLAN 2381, v24

SIRVIENTA SE OFRECE, VERA 391, v24

Señora FORMAL SE OFRECE CON niño de 4 años para todo trabajo sin pretensiones, Provincias Unidas 869.

SIRVIENTA SE OFRECE PARA BELGRANO, Washington 1531, con recomendaciones. v25

SIRVIENTA SE OFRECE PARA TODO trabajo, entiende de cocina, Chacabuco 1440.

Señora SE OFRECE PARA LAVAR, planchar y remendar ropa, darán razón B. Mitre 1851.

SIRVIENTA ARGENTINA SE OFRECE para todo trabajo y entiende algo de cocina, Lavalle 614.

SE OFRECE señora VIUDA PARA TODO trabajo o lavar por día, Valentín Gómez 3550.

SIRVIENTA SE OFRECE PARA MATRIMONIO o señora sola, de 17 años; Almeyra 2602.

SIRVIENTA SE OFRECE, CON RECOMENDACIONES para corta familia, sabe cocinar, con retiro; México 422.

SIRVIENTA CON O SIN HIJA DE 9 años con retiro, cocina sencilla y demás quehaceres; Paraguay 1453, pieza 17.

Señora JOVEN SE OFRECE, TODO TRABAJO menos lavar, en casa de matrimonio solo o mayores; Chile 1165. v25

SE OFRECE PORTERO, ORDENANZA O sereno, hija de 16 años para mucama, juntos o separados, Chiclana 3751.

SE OFRECE VASCO DE 28 años PARA portero o cuidar casa departamentos, recomendado, C. Pellegrini 708. v25

Señora DE EDAD SE OFRECE PARA cocina sencilla y planchado, sueldo de 25 a 30 $, Alsina 1571.

SE OFRECE SIRVIENTA PARA TODO trabajo, menos cocina, Belgrano 4197.

Señora SE OFRECE, para cocina y otros queh., Cochabamba 256, pieza 11. v24

SIRVIENTA CON INFORMES SE PRECISA para matrimonio solo, Esmeralda 908, dep. A., después de las 9.

SE OFRECE AMA CON LECHE DE UN mes para criar en su casa o por horas; Brasil 474.

SE OFRECE UNA JOVEN PROVINCIANA, para sirvienta por medio día; Cochabamba 4592. v26

SIRVIENTA JOVEN, SE OFRECE PARA matrimonio solo o para cocina sencilla, recomendada; Tacuarí 483.

SIRVIENTA SE OFRECE PARA CORTA familia, con buenas recomendaciones, sabe cocinar bien; Arenales 1023.

Señora 34 años, ALTA ITALIA, formal, se ofrece, sabe bien cocinar, con o sin retiro, 40 $ sueldo, Guardia Vieja 4593.

SE OFRECE señora DECENTE, CON RETIRO, para todo trabajo, Fray Cayetano 293.

SIRVIENTA OFRECESE, PARA CORTA familia, con buenas recomendaciones, Paseo 464.

Señora SE OFRECE PARA HACER LIMPIEZA por medio día de mañana, Viamonte 1078. v25

SE OFRECE MUCAMA Y niñera O SIRVIENTA para corta familia, juntas o separadas, Sarmiento 2957, C. A. v25

SE OFRECE señora SERIA, PARA MEDIO día, cualquier trabajo, Chacabuco 771.

Señorita DE compañía, VASCO-FRANCESA, se ofrece, dirigirse personalmente o por carta a M. B., Corrientes 1556.

Señora SE OFRECE, MUCAMA MODISTA para familia distinguida, por carta o personalmente Bolívar 1729. v26

Señora SOLA, FORMAL, SE OFRECE para casa decente, compañía o mucama o de persona sola, J. L., Lima 15.

SIRVIENTA JOVEN SE OFRECE PARA matrimonio solo o corta familia, Viamonte 2073, pieza 11.

Señora vasco-española, SE OFRECE, para criar chico con biberón; San Carlos 3462. v26

Señora CON NENE DE 3 AÑOS, SE ofrece, cocina sencilla y otros quehaceres, con retiro, Rivadavia 1987. v25

SIRVIENTA SE OFRECE PARA mucama o lavar y planchar, con buenas recomendaciones, Esmeralda 351. v28

SIRVIENTA PARA TODO TRABAJO, entiende de cocina y otros quehaceres, se ofrece, Salguero 2275.

Señora CON RETIRO, PARA LAVAR por mes, o todo trabajo casa sencilla, se ofrece, Venezuela 1606.

SIRVIENTA RECOMENDADA PARA corta familia, ofrécese, sabe cocinar, Santa Rosalía 1521.

Señora SE OFRECE PARA CRIAR niño en su casa, de destete o biberón, Cochabamba 1932. v25

Señorita ARGENTINA se ofrece para MUCAMA corta familia, buenas recomendaciones tratar Güemes 2932, dpto. 4. v25

Señora JOVEN CON NENA DE 3 años, se ofrece para matrimonio, sin pretensiones, Garay 318. v24

SIRVIENTA se ofrece, todo trabajo, recomendada, y cama, sueldo 35 $, Alsina 1571, pieza 7. v24

SEÑORA JOVEN SE OFRECE UNAS horas de 9 a 12 y de 2 a 5, para quehaceres domésticos; Tucumán 867, p. 8. v24

SIRVIENTA española, SE OFRECE, PARA todo trabajo, sabe de cocina sencilla; California 1941, dep. 4. v24

SE OFRECE MUCHACHA PARA TODO trabajo, joven de 18 años, Famatina 3144, U. T. 5384, Mitre. v24

Señora SE OFRECE, formal, de mucha confianza, para cocina sola, para campo o ciudad, Rincón 343. v25

SE OFRECEN DOS HERMANAS, UNA para cocinera y otra para mucama, la mucama con retiro, para corta familia; México 2745.

Señora INGLESA FORMAL, SE OFRECE, teniendo libre de 8 a 11 a. m., desearía encontrar alguna ocupación sencilla, sabe coser, sin pret., Av. de Mayo 575. v25

Señora ARGENTINA SERIA Y DECENTE desearía atender casa de señores respetables, sabe cocinar bien, buenos informes, por carta solamente a D. N., Vidal 1671, Belgrano.

Señora SOLA, EDUCADA, BUENA presencia, con referencias, se ofrece para la dirección de casa distinguida de señor viudo con hijos o personas mayores, Paso 384, A. S. P.

SE OFRECE niña ARGENTINA EDUCADA de 13 años para ayudar a quehaceres de matrimonio solo, desea casa respetable, sueldo 15 $, tratar casa de sus padres, calle Lamb 3136, Flores o 2a. Merlo.

Un joven se ofrece para todo trabajo, sin pretensiones; Bmé. Mitre 1240. v24

UNA JOVEN SE OFRECE PARA LAVAR y planchar, casa de familia, Boyacá 296, A. B. v26

NAVEGACION

COMPAÑIA ARGENTINA DE NAVEGACION (Nicolás Mihanovich) Limitada. ITINERARIO A REGIR DESDE EL 1o. DE JULIO DE 1917

LINEA BUENOS AIRES-MONTEVIDEO —Salidas todas las noches alternándose vapor "Ciudad de Montevideo" a las 10 p. m. y vapor "Roma" a las 7 p. m.

LINEA SALTO Y ESCALAS—Salidas jueves y domingos a las 3 p. m.

LINEA A CARMELO Y ESCALAS—Salidas miércoles y domingos a las 8 a. m.

LINEA DIRECTA A GUALEGUAYCHU—Salidas miércoles y sábados a las 5 p. p.

LINEA PARANA, ALTO PARANA HASTA POSADAS, PARAGUAY, ALTO PARAGUAY (HASTA CORUMBA)—Salidas miércoles y domingos a las 10 a. m., sábados a las 11 a. m.

Para informes y pasajes dirigirse a la administración, calle Cangallo esquina 25 de Mayo, Buenos Aires. perm.

"THESSALY" ESTE VAPOR ha terminado su descarga en el dique 2, sección 4a. La revisación tendrá lugar en los días 23 y 24 del corriente de 9 a 10 a. m. El Agente. v24

VAPOR HIGHLAND PIPER.—REVISION de mercaderías tendrá lugar los días 23 y 24 del corriente de 2.30 a 4.30 p. m. en el dique 4, sección 7a. Reclamaciones deben ser presentadas dentro de las 48 horas de haberse efectuado ésta.—H. W. Nelson, Ld., agentes. v24

VAPOR "DESNA".—La revisión de las mercaderías de este vapor se verificará los días 25 y 26 del corriente, en dársena Norte, secciones 1a. y 2a., de 9 a 10.30 a. m., debiendo los interesados presentar sus facturas originales a la misma y hacer toda reclamación en el término de 48 horas, por lo contrario no se pagarán las faltas.—La Mala Real Inglesa, Reconquista 264. v25

EDICTOS JUDICIALES

EL Sr. JUEZ DE 1a. INSTANCIA EN LO civil de la Capital de la República, Dr. don Fernando M. Colombres ha dispuesto se cite, llame y emplace por el término de treinta días contados desde la primera publicación del presente, a todos los que se consideren con derecho a los bienes dejados por doña Susana Agrelo de Segiser, ya sean como herederos o acreedores, para que dentro de dicho término comparezcan a deducir sus acciones en forma por ante su juzgado y secretaría del que suscribe, bajo apercibimiento de lo que hubiere lugar por derecho.—Buenos Aires, julio 13 de 1917. J. A. Basualdo, secretario. v12ag.

POR DISPOSICION DEL señor juez de primera instancia en lo civil de la capital de la República, doctor Fernando M. Colombres, se hace saber por el término de quince días, contados desde la primera publicación del presente, a los señores Nicolás J. Poli y Feliciano Lavenás, que la Compañía Agrícola Hipotecaria Argentina, ha iniciado juicio por cobro de un crédito hipotecario a doña Petrona Heguilor de Bordeu, y que las notificaciones y emplazamientos se les harán en el domicilio especial constituído por dicha señora, que lo es en el escritorio de los señores Farrán y Zimmerman, Cangallo 456; lo que se les hace saber a ustedes por intermedio del presente, a los fines que hubiere lugar.—Buenos Aires, julio 17 de 1917.—Firmado: Manuel C. Olmos. v3a

BANCOS Y COMPAÑIAS ANONIMAS

BANCO HIPOTECARIO NACIONAL.—Se avisa al público que el día 25 del corriente, se procederá a la quema de los siguientes valores:

Cédulas a curso legal	$ 3.041.300—
Cédulas serie "A" oro	" 4.600—

El acto tendrá lugar en el local del banco calle 25 de mayo 245, a las 2 y 30 p. m. Buenos Aires, julio 23 de 1917. A. Díaz Gerente.

BANCO ESPAÑOL DEL RIO DE LA PLATA, Reconquista 200 — De acuerdo con los artículos 30 y 31 de los estatutos de esta institución, el directorio convoca a los señores accionistas para la asamblea general ordinaria que deberá celebrarse en el local del Banco el viernes 17 de agosto próximo, a las 3.30 p. m., con los siguientes objetos: 1o. Lectura y consideración de la Memoria y Balance correspondientes al 48o. ejercicio terminado el 30 de junio último. 2o. Acordar el dividendo que habrá de distribuirse. 3o. Elegir cinco directores por dos años en sustitución de los señores don Benigno Peña, don Manuel B. Goñi, don Silvano Bousom, don Casimiro Polledo y don Jorge Catelín, y uno por un año, en reemplazo del doctor don Leonardo Pereyra Iraola, salientes todos por haber terminado su mandato. Debe igualmente procederse a la elección de dos síndicos en sustitución de los señores don Pedro María Moreno y don Joaquín Cabot, y de dos suplentes de síndico. Con motivo del sensible fallecimiento, del señor don José Caride, el directorio resolvió designar para reemplazarlo al señor don Manuel B. Goñi, llamando a ocupar el cargo de síndico al señor don Joaquín Cabot. En virtud de la renuncia presentada por el doctor don José de Apellániz, cuyas funciones terminaban el 30 de junio de 1918, el directorio nombró en sustitución de dicho señor al doctor don Leonardo Pereyra Iraola. 4o. Designar dos señores accionistas para que en representación de la asamblea aprueben y firmen el acta de la misma. Se recuerda a los señores accionistas que, de conformidad con el artículo 26 de los estatutos, para poder asistir a la asamblea deberán depositar sus acciones en el Banco con tres días de anticipación. Buenos Aires, 14 de julio de 1917.—José Solá, presidente; F. López Weigel, secretario. v14ag.

BANCOS Y COMPAÑIAS ANONIMAS

SOCIEDAD ANONIMA "ESTANCIA Y COLONIAS CURAMALAN".—Se avisa a los señores accionistas que desde el día 24 del corriente pueden ocurrir a las oficinas de la sociedad, calle San Martín No. 132, a cobrar un dividendo de $ 50 oro por acción. Buenos Aires, julio 23 de 1917.—El Directorio. v26

THE FIRST NATIONAL BANK OF Boston
Sucursal, Buenos Aires
B. Mitre 501. U. T. 7800, Avd.
Oro Americano

Capital y reservas de la casa Matriz	$ 25.000.000
Depósitos en la casa Matriz	" 130.000.000
Capital reservado para la sucursal en Buenos Aires	" 1.000.000

Atendemos toda clase de operaciones bancarias.

Gerente, Noel F. Tribe. v31

LICITACIONES

CONSEJO NACIONAL DE EDUCACION—Licitación—Llámase a licitación pública para el 1o. de agosto del corriente año, para la ampliación y reparación del edificio fiscal que ocupa la escuela "Delfín Gallo" No. 1 del C. Escolar 17o. (Fernández Enciso 4151), de acuerdo con las bases, pliego de condiciones, presupuestos y planos aprobados al efecto, que tendrán los interesados a su disposición en la oficina de la Dirección General de Arquitectura de esta repartición. La apertura de las propuestas, que deberán presentarse escritas a máquina, por duplicado y de acuerdo con lo establecido por las Leyes de Sellos, Contabilidad y Obras Públicas, tendrá lugar el día indicado a las 2 de la tarde.—El secretario general. v30jl.

LICITACION: DIRECCION GENERAL de Arsenales de Guerra. Llámase a licitación para el 7 de agosto próximo a las 3 p. m. para provisión de máquinas para ensayo de materiales. Por más datos y pliegos de condiciones a la Secretaría de la misma calle Pozos No. 1765. El Secretario. v5ag.

MINISTERIO DE MARINA—DIRECCION general administrativa—Paseo Colón y Brasil—Llámase a presentación de propuestas hasta las 2.30 p. m., del día 14 de agosto próximo, para la licitación de vestuario de invierno, útiles de rancho y cama para el año 1918. Por datos, pliegos de condiciones, etc., ocurrir a la división compras. v28

LA PRENSA

Buenos Aires, julio 24 de 1917

PROBLEMAS COMERCIALES DEL DIA

Ha sido nuestra fortuna poseer un país dotado de enormes riquezas naturales y hasta ahora poco poblado, circunstancias que nos han permitido dedicar nuestras actividades a la explotación de las industrias extractivas para hallar en ellas la fuente de riqueza que provee pródigamente las exigencias de nuestro bienestar. Por esa causa no hemos sentido la necesidad de aplicar trabajo humano y capital a las artes manufactureras, en razón del menor rendimiento y el mayor esfuerzo que éstas reclaman en su labor, aunque hayamos admitido algunas industrias que sólo han podido producir, mediante un sistema proteccionista, que ha encarecido la vida de los habitantes.

En otros países, tales como Inglaterra y Alemania, ha sido forzoso por la elevada densidad de sus poblaciones, entregar a los procesos de la manufactura que trasforma las materias primas, un esfuerzo considerable y persistente para extender su acción y dominio en las competencias universales. Mas esa intensidad de labor y de resultados no puede ser motivo de emulación para los países como el nuestro y los vecinos de Sud América, ni debe inducirlos a pretender igualarse con aquellas naciones, forzando la fabricación nacional hasta el elevado nivel por ellas alcanzado. La razón de esto es bien sencilla.

Nuestra producción es tan valiosa y abundante, que recompensa la limitada labor que nos demanda arrancarla de la tierra, lo hace en forma de una riqueza tan sustancial, que nos permite adquirir fuera del territorio todo aquello que todavía no estamos capacitados para producir y que obtenemos en las ventajosas condiciones que ofrece la competencia que entre sí desarrollan los pueblos fabriles arriba recordados.

De esos hechos se deduce que nuestra prosperidad se debe apoyar, en el comercio y cambio de nuestras producciones naturales por las de superior calidad de origen industrial extranjero; y como los provechos comerciales de las naciones se aumentan en razón directa del mayor número de las que forman su clientela y compiten en el propósito de colocar lo que necesitan vender y de adquirir lo que su necesidad exige, resulta evidente que la política comercial de la Argentina debe facilitar ampliamente esas transacciones despejando de obstáculos todas las corrientes que conduzcan a ese fin. Y esto, naturalmente, puede y debe hacerse sin descuidar la obra de industrializar nuestros productos siempre que se base ésta, no en protecciones perniciosas sino en movimientos espontáneos de nuestra cultura.

El hecho de que muchas naciones entren en competencia para vender a otra su producción, hace imposible que ninguna de ellas realice los grandes provechos que pudiera, si se hallase sola, en la oferta comercial; de suerte que el monopolio no puede prosperar y la nación que compra lo realiza en las condiciones más ventajosas. De igual manera, de acuerdo con esa teoría, parece difícil que nuestro país monopolice un producto de consumo universal, porque siempre habría posibilidad de su adquisición en los mercados alternativos donde se ofrezcan, pero la supremacía que nos favorece se apoya en la incesante limitación de esos mercados competidores, por la recordada densidad de sus poblaciones, siempre crecientes, que van anulando sus sobrantes exportables, en tanto que, por análoga causa, el nuestro va creciendo en cantidad y valor.

Por el conocimiento de estos fenómenos, la política de las naciones de Europa, en épocas ya remotas, reservaba para ellas el comercio colonial; y, si bien podía de esa suerte enriquecer a la madre patria, simultáneamente empobrecía a las colonias. Es, pues, axiomático que una nación, en las condiciones de la nuestra, gana más comercialmente, cuanto mayor sea el número de las que se afanan por cambiar con ella sus riquezas.

Ahora bien; sabido es que los derechos de importación son de dos clases: los de renta y los de protección industrial. Los primeros se destinan al crecimiento de la renta pública y no intervienen en el comercio más allá de lo estrictamente necesario; y así, cuando la tarifa se caracteriza por esos principios, puede decirse que se realiza el libre cambio.

En tal caso, el ajuste de los derechos no tiende a desviar las industrias de su curso natural y positivo, sino en la justa proporción que el impuesto lo exija, de modo que la contribución que se aplique a los artículos que no producimos no podrá considerarse antagónica con la libertad comercial. También es impuesto de renta el que se cobra a los artículos que el país produzca, siempre que, como sucede en Inglaterra, esta producción local soporte iguales adeudos. En esa forma, la situación del industrial nacional, es igual a la del extranjero y el cambio libre no sufre contrariedad.

Los derechos proteccionistas se caracterizan por una tendencia contraria a los anteriores, porque su finalidad es la de desviar el comercio de sus corrientes naturales o suprimirlo del todo, con el propósito de favorecer la producción del país elevando los derechos de entrada que deben obstruir la importación, por lo que esta se ha valido siempre de todos los arbitrios posibles para eludirlos, uno de los cuales es el contrabando.

La recaudación de las dos clases de tributo gravan al consumidor en su resultado, con la sola y esencial diferencia de que los destinados a renta se pagan al gobierno, y los proteccionistas se pagan al industrial. Los primeros se destinan así al bien del pueblo y los segundos al provecho de los productores. De lo dicho resulta que la tarifa de renta, cifra su éxito en no

impedir la importación, a fin de que los derechos ingresen en la caja pública; y la proteccionista cifra el suyo en detener o suprimir la importación y en elevar el precio de los artículos, en cuyo caso el gobierno nada recibe, el impuesto entra en la caja del industrial y el pueblo paga más caros todos aquellos productos sometidos al régimen protector.

En resumen: conviene al país darse cuenta de que el resultado práctico de las tarifas protectoras se caracteriza por el gravamen que imponen a toda la Nación, no para beneficiar a la comunidad, sino para afianzar los beneficios del monopolio. Aunque la tarifa no se haya destinado en su origen a esos propósitos, en la realidad ella tiende a fomentar las combinaciones monopolistas, desde que libra a los productores de toda competencia extranjera; y de ese modo les sugiere la idea de formar "trusts" para realizar provechos mayores, por medio de la asociación de capitales y esfuerzos comerciales. De ahí se deduce, que es falaz la afirmación de que ese régimen favorece al trabajador, puesto que los salarios se reducen, siempre que los productos monopolizados sean de gran consumo entre ellos, porque el único medio de ganar por ese procedimiento, es el de elevar los precios de los artículos protegidos, lo que importa retirar dinero de la masa del pueblo, en proporción a esos aumentos, para entregarlos a los monopolistas.

La hora presente exige que estos resultados de la experiencia universal y de ciencia del gobierno, sean difundidos, porque el Estado pasa por momentos aciagos y debe rehabilitarse despojándose de prácticas vetustas y retardatarias, que han dificultado su desarrollo comercial e industrial y deprimido sus rentas.

Los gobiernos llamados a estudiar y resolver problemas de tanta trascendencia, no deben olvidar las verdades científicas que han de afianzar sus resoluciones; y con el pensamiento de contribuir a su acierto, señalamos las expresiones que califican la tarifa aduanera, que es hoy factor importante en el problema del día. "arbitrar recursos y abaratar la vida".

PAUL LEROY-BEAULIEU

EL VERDADERO CREADOR DE LA CIENCIA ECONOMICA

La repartición de las riquezas

(Especial para LA PRENSA)

París, mayo de 1917.

Los trágicos acontecimientos de Europa son de un interés tan absorbente que, a menudo, hemos debido diferir para más tarde el testimonio de admiración y pesadumbre que, en otras circunstancias, habríamos tributado antes a los grandes contemporáneos desaparecidos.

Es lo que ha ocurrido precisamente con M. Paul Leroy-Beaulieu, cuya muerte priva a Francia de una de sus más puras ilustraciones. Creo, sin embargo, que, en mérito de las causas mencionadas, mis lectores han de perdonarme este inevitable aplazamiento.

No tengo, desde luego, la inútil pretensión de analizar al hombre y su obra en el límite necesariamente limitado de un artículo, cuando apenas bastaría un libro para hacerlo cumplidamente.

Paul Leroy-Beaulieu, que comenzó desde muy joven sus tareas de publicista, ha repartido sus actividades por todos los campos de la ciencia. Trátese de economía política, propiamente dicha; de finanzas, de régimen colonial, de previsión social, etcétera, su huella nos aparece siempre luminosa y definitiva, con una obra personal, con observaciones propias, con teorías que llaman al estudio y a la meditación. No se limita, en una palabra, al papel de sabio: el periódico es su arma predilecta y, dentro del periodismo moderno, en materia de ciencia económica, no hay una figura más culminante que la suya. Tenía extraordinariamente desarrollada la visión de los hechos económicos y sus causas, como asimismo las condiciones mentales del propagandista sincero.

Sus grandes obras: "Ciencia de las finanzas", "Tratado de economía política", "Repartición de las riquezas", "Estado intelectual y moral de las clases obreras", "El colectivismo", "El estado moderno y sus funciones", "La población", etc., dan alto testimonio de sus méritos como hombre de ciencia. Sus colaboraciones en la "Revista des Deux Mondes", en el "Journal des Débats" y, sobre todo, en "El economista francés", que dirigió y encarnó hasta sus últimos días, proclaman con prodigioso resplandor, sus raras aptitudes de escritor científico.

En presencia de semejante obra, ¿no es acaso razonable rechazar las tentaciones de un juicio crítico conjunto? ¿No es más sensato, por ventura, que cada uno de los comentaristas se especialice, en cierto modo; es decir, que elija para su comentario la obra o el cuerpo de obras más en armonía con sus propias tendencias?

Yo, por mi parte, admiro toda la obra de Leroy-Beaulieu, pero siento particular preferencia por el "Essai sur la Répartition des Richesses". Creo que, desde el punto de vista científico, es la obra culminante del autor. Ella lo consagró, hace ya más de treinta años, como jefe de la escuela económica liberal francesa; renovando las doctrinas de esa escuela en algunos puntos esenciales, consiguió desembarazarla de una especie de adoración, hasta por ciertas fórmulas que desanimaban a los amigos de la libertad económica, haciéndola áspera e intolerable.

Se me dirá, sin duda, que las ideas fundamentales del "Essai sur la Répartition des Richesses" no son todas propias de M. Leroy-Beaulieu, y, hasta podrán citarse algunos sabios extranjeros que han rectificado en esa obra errores de teoría y de concepto. La teoría de la productividad del trabajo, tendía ya a modificar los extraños errores que desfiguraban la teoría del salario. Sin duda alguna, ¿pero qué importa? Siempre será el verdadero padre de una idea científica cuyos totales valores expone, le presta toda su fuerza y por esa fuerza vivifica el conjunto de teorías que está llamada a dominar.

Ricardo no ha inventado la teoría de la renta, Malthus ha tomado a otros autores el principio de la población; pero ambos han impreso a estas ideas importantes una personalidad tal que han acabado por trasformarlas en ideas propias. Es ello tan exacto que hoy nadie vacila en achacar a Ricardo y a Malthus el extravío de esas ideas con las consecuencias lamentables que no habían podido prever: "ley de bronce", "estado estacionario", doctrinas contra la natalidad, etc. Dando una inmensa expansión a esas doctrinas de suyo excesivas, cometieron el error de no advertir a tiempo los peligros a que expondrían a esas mismas sociedades que pretendía redimir. En este sentido fueron, por lo menos, imprudentes. No debemos reprochar entonces a los precursores de esas doctrinas sino a los que, habiéndolas adoptado, supieron imponerlas con toda la autoridad de su prestigio.

Paul Leroy-Beaulieu completó, por otra parte, las ideas sumarias en que se había inspirado. Supo hacer con ellas un todo homogéneo y cuando ese todo estuvo hecho, la ciencia económica—necesario es decirlo—dió un paso considerable. Quedaba libre para siempre de las cargas que la oprimían; de esos viejos errores cometidos por hombres eminentes, sin duda alguna, pero que llevados por un exceso de dogmatismo habían embarazado la obra de Adam Smith con vegetaciones parasitarias que malograban a menudo su natural belleza. Las llamadas leyes del "Salario indispensable", de donde los colectivistas han sacado la "ley de bronce", del "Costo de la producción", debida a Stuart Mill, y, finalmente, el angustioso consejo del "Estado Estacionario", han desaparecido para siempre dejando lugar a todas las esperanzas de progreso y a todas las exigencias de la equidad.

Paul Leroy-Beaulieu había dicho en el prólogo de su libro: "Todos los economistas que han querido completar la obra de Adam Smith se han equivocado; es necesario formular de nuevo la teoría de la repartición..." Con su célebre "Essai sur la repartition", la teoría queda planteada de nuevo y reconstruída a título definitivo. Ante una obra tan magistralmente planeada no podemos sino admirar los principios que la inspiran.

No quiero terminar este artículo tan breve y voluntariamente incompleto, pues sólo contempla una obra del maestro, sin agregar al homenaje que le rindo el nombre ilustre de su hermano Anatolio, muerto poco antes de la guerra en el desempeño de sus funciones diplomáticas y el nombre querido de su hijo Pedro, caído heroicamente en uno de los combates de Soissons. Era éste una de las grandes esperanzas de Francia como hombre de ciencia y como hombre de acción.

¡Cuántas fuerzas aniquiladas, cuántas esperanzas truncas! Corresponde a las generaciones venideras inspirarse en el pasado para reconstruir el porvenir.

CONGRESO

CAMARA DE DIPUTADOS

EL DIPLOMA DEL Sr. MARTINEZ

Se reunió ayer la Cámara de Diputados bajo la presidencia del doctor Demaría.

Poco después de las 4.15 se llama a sesión y, luego de aprobada el acta de la anterior, se pasa a dar cuenta de los asuntos entrados.

—La comisión de obras públicas se expide en el proyecto del Poder Ejecutivo sobre construcción de un puente sobre el río Arias, en la provincia de Salta.

—La de peticiones y poderes, sobre el diploma presentado por el legislador electo en la provincia de Córdoba, doctor Enrique Martínez.

Ambos despachos pasan a la orden del día.

Señor presidente — Manifiesta que está pendiente de la consideración de la Cámara la cuestión del azúcar; además, el Ministro de Hacienda ha comunicado que está dispuesto para contestar la interpelación del diputado Moreno y, por otra parte, se encuentra también a la orden del día el diploma del doctor Martínez, que por su naturaleza es de privilegio. La Cámara debe resolver aquello que a su juicio debe considerarse primero.

Después de un cambio de ideas se resuelve, a moción del diputado Carranza, considerar inmediatamente la cuestión de Córdoba.

—A indicación del diputado Rodolfo Moreno se fija el lunes próximo para considerar la interpelación al Ministro de Hacienda, sobre la situación financiera, aprobada ya hace varios días.

—Se resuelve insertar en el diario de sesiones, a indicación del diputado Perfecto Araya, una nota de la Asociación Ferroviaria Nacional, sobre jubilación de empleados ferroviarios.

DIPUTADO ELECTO POR CORDOBA

Se da lectura del despacho de la comisión de peticiones y poderes sobre la elección del doctor Enrique Martínez.

La mayoría de la comisión, formada por los diputados Rojas y Salas Oroño, aconseja la aprobación de ese documento.

La minoría, que la constituye el diputado Santamarina, aconseja su rechazo.

A moción del diputado Del Barco ocupa una banca en el recinto el doctor Martínez.

Señor Rojas — Sostiene que la elección de Córdoba ha reunido todas las exigencias de un buen acto electoral, y su resultado acusa las siguientes cifras: Doctor Enrique Martínez, 22.028 votos; José Torres Altamira, 12.886 votos, y Guillermo Rothe, 10.300 votos.

Recuerda que la junta electoral ha reconocido en todas sus partes la legalidad del acto eleccionario, y aduce una serie de consideraciones tendientes a demostrar que las resoluciones de la Cámara deben, en la generalidad de las veces, estar encuadradas dentro del criterio adoptado por las juntas electorales, de acuerdo con el espíritu de la ley misma.

Después de otras consideraciones declara, á fuer de adversario sincero del partido Radical, que no encuentra en todo el proceso eleccionario intervención de las autoridades de la provincia en mengua de ninguna de las fracciones en lucha.

Considera sin fundamento una protesta sobre inscripciones en las boletas, porque ello, no obstante estar en contra del derecho electoral estricto, nunca puede llegar a invalidar la elección.

Se ocupa de una protesta de los demócratas, sobre dos mesas en la ciudad de Córdoba, en las cuales se colocaron dos urnas en un mismo local, y expresa que la mayoría de la comisión, ha declarado nula allí la elección, por no estar de acuerdo esos actos con la ley.

Hay otra protesta, que analiza el orador, sobre la mesa primera de San José en el departamento de Río Segundo, donde el diputado provincial "azul", señor José Tissera, repartía boletas a corta distancia del comicio. Esto motivó una protesta de los representantes del radicalismo rojo. A juicio del orador, la protesta no tiene fundamento porque el hecho no significa una trasgresión a la ley.

Se ocupa luego de los votos anulados por la comisión, con motivo de protestas formuladas.

La mesa primera, sección quinta de la ciudad de Córdoba, no tuvo acta de clausura, contraviniendo el artículo 35 de la ley electoral; la mesa primera del departamento de Sobremonte acusa la misma irregularidad; lo mismo en otra mesa en el pueblo de San Esteban.

En resumen, la comisión, de acuerdo con el criterio seguido en casos anteriores, anuló 202 votos al doctor Torres Altamira; 170 al doctor Enrique Martínez; 114 al doctor Rothe. Sumando estas cifras a votos anulados a otros candidatos, se llega a la suma de 502 votos nulos.

El doctor Rojas hace un análisis del memorial presentado a la Cámara por el partido Demócrata Progresista, pidiendo el rechazo del diploma en tela de juicio. Ese memorial, entiende el orador, acusa a las autoridades provinciales de intervenir en todo el proceso eleccionario, pero hace cargos generalizados, no cita, ni concreta hechos claros, lo cual hace imposible una seria investigación sobre el alcance de las denuncias.

Encuentra en toda la elección 8 votos de conscriptos bajo banderas, que figuran en 8 mesas, lo cual indiscutiblemente es una infracción. Pero es de observar que hay en toda la provincia 704 mesas. ¿Qué tendrá que ver el gobierno de Córdoba con este hecho? Lo que hay es que los demócratas y radicales opositores no quieren reconocer las causas de su derrota y apelan a cualquier recurso para criticar una elección, a su juicio inatacable.

Habló sobre las policías. Acerca de este particular, los opositores han tratado de hacer aparecer al gobierno de Córdoba — dice—moviendo a sus agentes, los cuales ascienden a la suma de 2.041 en toda la provincia, de cuya cifra sólo aparecen votando 59.

El voto de estos vigilantes es muy significativo, pues aparece votando en cada una de las 59 mesas, sindicadas con ese cargo, un vigilante. Se siente el orador inclinado a creer que esos votos no han sido llevados por el gobierno con el propósito de invalidar la legalidad de cada una de esas mesas. No es posible suponer que el partido oficial haya llevado el voto de un vigilante a cada una de las 59 mesas, y a todas las restantes ninguno. No quiere hacer cargo a ningún partido opositor determinado, pero señala el hecho por lo significativo.

A pedido del diputado Maldana el orador da lectura de las mesas donde aparecen el voto de los vigilantes.

Hace un análisis de las inculpaciones hechas al gobierno de Córdoba con carácter de fraudes, para demostrar la ausencia de su fundamento.

Leyó varios sueltos de diarios de la capital cordobesa, uno de los cuales, de orientación demócrata, había expresado juicios favorables a la elección. Esta afirmación motiva algunos diálogos en los que intervienen los diputados Martínez Zuviría, Frugoni Zabala y Jorge Raúl Rodríguez.

Después de otras consideraciones, exteriorizó su deseo de que la Cámara, levantándose sobre las pasiones transitorias del momento, contemple la elección de Córdoba con serenidad y apruebe el diploma del doctor Enrique Martínez.

La Cámara resuelve seguir la sesión hasta las 9 de la noche.

Señor Santamarina — Expone las razones en que fundamenta el despacho en disidencia.

Las mesas, en número de 704, se constituyeron en su totalidad, y sobre un total de 140.800 inscriptos, sufragaron 46.200 ciudadanos, o sea el 33 por ciento del total.

El candidato doctor Martínez obtuvo 22.024 votos, Torres Altamira 12.866, el doctor Rothe 10.302, y el candidato socialista Paolucci 1.020.

Del análisis de los documentos en carpeta, resulta que en 68 mesas se ha comprobado la emisión de votos falsos; que cinco actas vienen sin el requisito de las firmas que establece la ley, habiéndose computado sus votos no obstante la resolución en contra de la misma junta escrutadora que expresamente resolvió anular toda acta que careciera de este requisito, y que en 24 mesas se formularon por representantes de los partidos en lucha, protestas contra la elección, las que no han sido consideradas por la junta.

Hace notar la ausencia del electorado, pues, en 1914 votó el 36 por ciento de los inscriptos, y en 1916 el 55 por ciento; como se ve, la diferencia con la elección que estudiamos es muy grande. El 30 por ciento de electorado es un tanto por ciento mínimo que parece acusar deficiencias de hábitos políticos y que da al candidato electo una representación tan escasa, que apenas alcanza al 15 por ciento de electores.

En distintos comicios se producen protestas en el acto de la elección, así en la capital las mesas 2 y 10 de la sección 6a. son observadas, la primera por el apoderado del partido Demócrata, por tener un cuarto oscuro común a dos comicios, contrariando así el texto expreso de la ley reglamentaria, y la última protestada por el apoderado socialista, por cuanto dos listas para dos distintos candidatos llevaban la misma leyenda: U. C. Radical.

Por esta misma causa fueron protestadas las mesas 1 y 2, de Río I; 14, 20, 23, 25, 27 y 29 de Río IV; las números 1, 2, 3, 4, 6, 7 y 9 de Sampacho; la 1 y 2, de Tres de Febrero; las 4 y 5 de Liebres, departamento Unión. A este respecto conviene decir que la junta electoral llamó previamente, con fecha 23 y 29 de enero, a los representantes de los partidos en lucha, para pedirles el depósito previo de la boleta que usarían en la elección, de acuerdo con lo que prescribe la ley reglamentaria.

Durante el acto electoral, los representantes de los partidos Demócrata y Socialista denunciaron ante la junta que en los comicios que funcionaban se habían colocado boletas con el nombre del candidato doctor Martínez, con la leyenda U. C. R., y sin el letrero de no aprobadas que prescribe el decreto de 29 de abril de 1916. Este hecho irregular obligó a la junta, una vez comprobado, a exigir a los presidentes el cumplimiento del decreto citado, pero inútilmente; pues era ya tarde y la elección se había hecho en la mayoría de los departamentos.

En Colón, Villa Allende, mesa única, el apoderado demócrata protestó por haber sido sacada la lista de su partido del cuarto oscuro, y el ciudadano mandado preso por el presidente del comicio fué puesto inmediatamente en libertad por el comisario de policía.

En General Roca, Villa Valeria, mesa 1, el apoderado demócrata protesta por no reunir el presidente del comicio las condiciones que exige la ley, y en Río II, San José, mesa 1, varios ciudadanos radicales protestan porque el diputado provincial Tesida repartía boletas y formaba grupos de votantes a pocos metros del comicio.

Suponiendo la anulación de los votos a que se refieren esas denuncias, se produciría una disminución de algo más de 6.000 votos, que no quitarían la posición al electo, pero son numerosas las comprobaciones de un sinnúmero de irregularidades que robustecen su criterio para inclinarlo a la invalidez de la elección.

Hace referencia después a otras denuncias.

La víspera de la elección, la propaganda por parte de los empleados del gobierno, policías, receptores de rentas, etcétera, aumentaba de modo ostensible, y es así como se vió al receptor de rentas de Santa Rosa, Pedro Rodríguez, acompañando al diputado Busto Fierro, en su excursión de propaganda, a la asamblea del comité oficialista en Alta Gracia, presidida por el comisario, receptor de rentas y jefe del registro civil de la villa. Al trompa de órdenes y parte de la banda lisa del guardia cárceles, vestidos de particular, anunciando a toque de clarín el recorrido de grupos oficialistas en tren de propaganda. Al empleado Tessera, del Boletín Oficial, repartiendo boletas en el bar del Plaza Hotel. A Francisco Quiroga, contra el cual se había dictado auto de prisión por los tribunales de Río IV, pasearse tranquilamente en Achiras, acompañando al comisario Juan Miranda en su excursión política. Al empleado presidente de la comisión de fomento de James Craick, al mismo tiempo expedidor de guías y presidente de la comisión de caminos, actuar como presidente del comité oficialista de Tercero Arriba. Tener reunión política en el mismo local de la receptoría, al receptor de rentas de Moldes. Al jefe político de Río IV, señor Figueroa, constituir en Gigena el comité Julio Borda. Al asesor letrado de San Justo, ser presidente del comité oficialista de San Francisco. En Oncativo, al comisario de la localidad provocar y encarcelar a José Llende, presidente del comité radical de la localidad. Y al comisario de órdenes, don Félix González, dirigir personalmente la constitución del comité de Canales y Las Liebres.

Y no son sólo presiones morales las que allí se han ejercido; también ha habido persecución y venganza, como en el caso de Tulumba, donde el afiliado demócrata don Félix Martínez, persona caracterizada de esa localidad, cae asesinado por la policía del departamento. El señor Anastasio Troncoso, vecino de Río I, de la misma filiación política, es atravesado por un balazo de whinchester, por la espalda, y su heridor permanece en libertad, y, según noticias que tengo, no se le había instruído sumario, frecuentando, como contertulio habitual, la comisaría de la localidad. Un caudillo gubernista, autor del homicidio de Francisco Burgos, gozaba de plena libertad, sin que su sumario hubiera llegado a manos de la justicia.

El señor Alvarez Gutiérrez es herido por el subcomisario Telmo Arrascaeta. Se le despoja del dinero que llevaba consigo, entregándole doscientos pesos al doctor Oscar Reyes, según recibo que tengo a disposición de la Cámara, en el que consta que el importe de los honorarios es recibido de mano del heridor por cuenta del herido. Este fallecía al día siguiente del incidente.

El orador se extiende en otras consideraciones, en razón de las cuales aconseja el rechazo del diploma del doctor Martínez.

Señor Giménez — Expresa haber encontrado en el estudio de los documentos llevados al seno de la comisión irregularidades que no ha podido comprobar a fondo, debido a la ausencia de elementos de juicio, pero desde luego observa algo anormal en el curso del proceso eleccionario, sobre todo en lo que se refiere a la ausencia del electorado.

Para dar un voto a conciencia el legislador socialista espera el desarrollo del debate, sin que por el momento no emitirá opinión alguna.

Señor Martínez — Comenzó así su discurso:

Sea mi primera palabra para presentara la Cámara mi respectuoso saludo, que comprenda por igual a los adversarios que me combaten, a los amigos que me defienden y a los que olvidándose de los sagrados deberes que les incumben en estos momentos, posponen la justicia y la verdad a sus conveniencias partidistas; como a los que hacen un culto de la verdad y del deber; a todos ellos quiero decirles que, al penetrar en este recinto, he dejado en la puerta los prejuicios y el encono bastardo en sus umbrales. Mas no quiero significar con esto que silencie la profunda extrañeza que me ha causado el ver la inconsiderada postergación de este debate, el ningún interés demostrado por los miembros de la comisión de peticiones y poderes, a excepción de su presidente y del correligionario, el doctor Salas Oroño, por estudiar los antecedentes y el origen de mi elección, a pesar de mi empeño para que este asunto siguiera el trámite reglamentario, a pesar de mi reiterado pedido para que se me escuchara, porque, así como se dejaba llegar hasta la comisión a mis detractores, bien podía la comisión escucharme a mí también.

Debo manifestar mi extrañeza, porque sólo el martes pasado, es decir, seis días antes de producirse el despacho de la comisión, ella tuvo la gentileza de llamarme, y es por eso que se mantiene en esa indecisión el espíritu del diputado socialista porque si me hubiera escuchado, yo hubiera tenido la seguridad de convencerle, pues traigo la prueba evidente de que mi elección ha sido libre, ha sido pura y que mi diploma es perfectamente legal.

A continuación lee documentos del partido Socialista de Córdoba, publicados con motivo de la elección y los cuales abonan por la legalidad del acto que determinó el triunfo del doctor Martínez.

Lee párrafos de la nota de un presidente del comité rojo del departamento San Justo, y de la población de San Francisco, en que se niega a declarar, pero inocentemente confiesa las causas y los motivos que han inducido a los radicales de esa fracción a hacer las denuncias divulgadas en esa oportunidad.

Habla luego de la actuación del doctor Loza, a quien los diputados rojos fueron a pedirle el retiro de su renuncia de gobernador, todo ello para demostrar la legalidad de su elección, "la cual no puede ser ni sospechada" dice.

Si defiende su diploma y está dispuesto a comprobar la inexactitud de los cargos que se formulan, es únicamente en homenaje al electorado de Córdoba.

Señor Carranza—Cuando pidió la palabra este legislador, todos los diputados conservadores y demócratas lo rodearon para escuchar mejor.

Ante todo, expresó que los cargos que hacía al gobierno de Córdoba y a la forma cómo se había desenvuelto el acto eleccionario, en nada significaban una mengua para la inteligencia y condiciones personales del diputado electo.

Después de hacer una relación de hechos para caracterizar la época en que comienza la intervención de las autoridades de Córdoba en política, se refiere a las intervenciones llevadas por el gobernador a las comunas de Río Segundo y de Río Cuarto. Esta última tiene 20.000 habitantes y tiene derecho y capacidad para elegir sus autoridades y no se necesita, en consecuencia, prolongar una situación que afecta la vida institucional de esa parte de la provincia.

Analiza una serie de medidas adoptadas por el gobierno de Córdoba, para montar la máquina que dió el triunfo al doctor Enrique Martínez.

Recuerda que cuando se discutió la intervención en Buenos Aires, se imputó a los miembros de la legislatura de la provincia el cargo de desempeñar otras funciones pagadas con dineros fiscales. Con ese motivo recordó, citando nombres, que en Córdoba eso era moneda corriente.

Manifestó, por último, que si quería respetarse la ley electoral, debía ser rechazado el diploma en tela de juicio porque no en vano se trabajó, durante treinta años, para que luego se echen por tierra los principios conquistados por los esfuerzos de la democracia.

Pidió, después, la palabra, el diputado De Anquín, pero siendo las 9 de la noche, se resolvió pasar a cuarto intermedio.

EN LA FACULTAD DE DERECHO

Reformas a la ley de quiebras

En la Facultad de Derecho el doctor Juan Carlos Cruz, dió ayer su anunciada conferencia sobre la reforma de la ley de quiebras.

Hizo primeramente el estudio de la institución desde el punto de vista económico y señaló las fases de la evolución que ha sufrido la materia. Luego entró al análisis de las cuestiones fundamentales que la reforma debía abordar y que se refieren: 1o., a la jurisdicción competente en materia de quiebras; 2o., a la unificación de los concursos comerciales y civiles; 3o., a la necesidad de oficializar mayormente el procedimiento, y 4o., a la rehabilitación del fallido.

La primera parte de la conferencia, referente a la jurisdicción, involucra una cuestión de orden nacional, en que se exponen doctrinas interesantes sobre esta cuestión.

Hizo un rápido bosquejo de los antecedentes de nuestra ley actual, para concluir en la necesidad de su reforma integral. Después de señalar al pasar el sentido en que debía reformarse lo relativo al concordato, y para no referirse sino a los puntos fundamentales, dijo que las bases de la reforma debían comprender lo relativo a la jurisdicción, a la unificación de los concursos, a la oficialización del procedimiento y a la rehabilitación.

Sobre jurisdicción, dijo que la quiebra está especialmente regida por la Constitución nacional, que la considera entre las leyes generales que el Congreso debe dictar. La cláusula correspondiente, inciso 11 del artículo 67, ha sido en este punto copiada de la Constitución americana. Nadie discute ni ha discutido nunca que sea atribución privativa del Congreso legislar sobre bancarrotas, ya que así lo consagra, además, el artículo 108 de la Constitución. Pero donde surgen dificultades e interpretaciones opuestas, es en lo que respecta a los tribunales competentes para conocer en materia de quiebras.

No obstante el texto claro, expreso y categórico del artículo 100 de la Constitución, que atribuye a los tribunales nacionales el conocimiento de las causas que versen sobre puntos regidos por las leyes de la Nación, se ha considerado hasta hoy que son los tribunales de provincia los que deben entender en los juicios universales de concurso de acreedores. Esta extraña interpretación no es meramente doctrinaria, ha sido consagrada legislativamente por las leyes número 48 de 14 de septiembre de 1863, y número 927 de 3 de septiembre de 1878.

En el terreno de la doctrina se sostiene que al atribuir al Congreso la facultad de dictar una ley general de bancarrotas, la Constitución incurre en una redundancia, pues tal atribución está comprendida en la más amplia y general que lo faculta a dictar el Código de Comercio. Tal interpretación parte de la base de que toda ley de quiebras debe considerarse incorporada o formando parte integrante del Código de Comercio, como se ha practicado entre nosotros, y qué formando parte del Código de Comercio, no puede la quiebra ser sometida a la jurisdicción nacional, en razón de que los Códigos de fondo, aun cuando sean leyes del Congreso, no están comprendidas en la disposición general de la primera parte del artículo 100 de la Constitución, y se rigen por la reserva que a su respecto hace el artículo 67 inciso 11 y la parte final del mismo artículo 100. Esa opinión es aventurada y arbitraria la afirmación de que la quiebra deba formar parte integrante del Código de Comercio.

Después de estudiar a la institución comercial en sí misma y como punto de vista de nuestros constituyentes, que no se concretaron a copiar de la Constitución americana lo relativo a bancarrota, el conferenciante entró en otras consideraciones.

Es más serio y más científico como método, añadió, pensar que nuestros constituyentes adoptaron voluntaria y deliberadamente la cláusula americana; que su intención fué separar la quiebra del Código de Comercio, por su singular trascendencia económica y que al hacerla materia de una ley especial quisieron que los conflictos judiciales a que diera lugar fuesen resueltos por los magistrados nacionales.

Si tiene una aplicación y una razón de ser el establecimiento de una jurisdicción federal, no comprendemos cómo los casos de quiebra deban sistemáticamente sustraerse a ella, ya que, considerando la quiebra como institución comercial, el comercio es una de las actividades más fácilmente accesibles al extranjero, y la protección de éste, que quiere asegurar la jurisdicción federal, resulta así inexistente en los casos de quiebra, justamente en aquellos en que las pasiones y los intereses tienen un juego más violento y chocan más rudamente.

Las leyes de 1863 y 1878 son contrarias al texto y al espíritu de la Constitución en lo que a la quiebra se refiere. Han sido dictadas arrogándose el Congreso facultades de que carece, al atribuir a los tribunales locales materias que por mandato expreso de la Constitución corresponden a la jurisdicción nacional.

La nueva ley de quiebras a dictarse debe establecer, pues, la jurisdicción federal. No sólo porque así lo preceptúa la Constitución nacional, sino también por que así lo exigen la unidad científica de la materia, su sistematización, y por fin la mayor confianza de que gozan los tribunales federales.

Terminó diciendo que en esta ciudad donde todos los tribunales son en rigor nacionales, no hay inconveniente alguno en que la justicia llamada ordinaria, y que ya tarda en denominarse federal, y en concurrir con la actual a una más eficaz redistribución del trabajo, sea la que siga entendiendo en los juicios de quiebra.

PROYECTOS DE CASAS BARATAS

Dictamen de la comisión asesora

El jurado designado por la Comisión Nacional de Casas Baratas y que ha estudiado los planos presentados al concurso realizado para la formación del primer barrio de viviendas de ese género, ha presentado su dictamen.

Entre los diez proyectos anteriormente seleccionados del grupo presentado al concurso, la comisión ha emitido su fallo en la forma siguiente:

En lo que respecta a planimetría, adjudica el primer premio al proyecto firmado por el arquitecto C. E. Medhurst Thomas; el segundo al que lleva la firma del arquitecto Juan C. Buschiazzo y el tercero al firmado por el ingeniero Alejandro de Ortúzar.

En lo relativo al mejor conjunto de proyectos de casas de los tres tipos exigidos por las bases del concurso, el laudo se ha dado así: primer premio a los planos de los arquitectos Raúl J. Alvarez y Raúl R. Rivera; segundo premio al proyecto del ingeniero Alejandro de Ortúzar y tercero al de los arquitectos Alejandro Virasoro y Ferruccio Corbellani.

El jueves próximo, a las 4 p. m., se reunirá la Comisión Nacional, y asesorada con el dictamen de los técnicos que se han expedido, proseguirá en el desempeño del cometido que le ha asignado la ley respectiva, siendo muy probable que después de algunas sesiones más y una vez solicitado el informe municipal pertinente, expida su resolución definitiva.

PROVINCIAS Y TERRITORIOS NACIONALES

TUCUMAN

EL TRASPORTE DE LA CARNE

Contra un proyecto

Tucumán, julio 23—Con motivo del proyecto presentado por el Concejo Deliberante sobre el monopolio de los servicios de acarreo de la carne, desde los mataderos a los mercados, a favor de una empresa particular, el gremio de abastecedores ha elevado una protesta, "por considerar un negocio leonino, pues se aumentaría en el doble el precio del trasporte, sin beneficiar en nada a la municipalidad."

La fiesta del árbol

Tucumán, julio 23—Se celebró ayer en el parque Centenario, la fiesta del árbol organizada por el departamento de Agricultura.

Desacato a un magistrado

Tucumán, julio 23—Con motivo de la vista fiscal en el proceso seguido al contador de la municipalidad, señor Enrique Galván, por violación a la ley electoral, éste publicó una carta abierta contra el fiscal doctor Ernesto Aráoz, quien se ha considerado desacatado y ha pedido al juez del crimen que se instruya el correspondiente sumario al mencionado empleado.

Entredicho entre funcionarios públicos

Tucumán, julio 23—A causa de la exoneración de un subcomisario de policía, se produjo un entredicho entre el jefe de policía y el ministro de Gobierno.

La causa del entredicho fué que el ministro exigió al primero que revocara su resolución de separar al subcomisario, porque tenía antecedentes que demostraban la sin razon del castigo.

Como el jefe de policía mantuviera la medida, el ministro lo amenazó con que el goberndaor lo obligaría a reincorporar al mencionado empleado.

La intervención del primer mandatario hizo que el jefe obedeciera al ministro.

Fiestas del Carmen

Famaillá, julio 23—Con brillo se celebraron las tradicionales fiestas del Carmen, a las que asistió numerosa concurrencia.

Esta mañana se realizaron ceremonias en la iglesia.

Se jugó un partido de football entre Atlético Famaillá y Comercio. Venció este último.

A la procesión asistió numerosa concurrencia.

Las diversiones populares fueron amenizadas por la banda de música de los "boy scouts".

Esta noche se quemarán fuegos artificiales y se efectuará un baile organizado por un grupo de jóvenes.

CORRIENTES

LA REORGANIZACION RADICAL

Monte Caseros, julio 23—Se reorganizó ayer el partido Radical con la elección de nuevas autoridades del comité local. Fué designado presidente el señor José Luis Briasco, que lo era ya en el período anterior. Se votó por una sola lista.

Curuzú Cuatiá, julio 23—En la reorganización del comité, realizada ayer por los radicales, se abstuvieron de votar los intransigentes.

Concepción, julio 23—Por falta de adherentes, no se reorganizó el comité radical, cosa resuelto por el delegado señor Molina.

La mayoría de los radicales del departamento se afiliaron al comité radical independiente, y dieron un manifiesto, en el que rechazan la forma antidemocrática de reorganización, que, dicen, afecta el cumplimiento de principios partidarios inalterables.

Partido de "football"

Monte Caseros, julio 23—Se jugó aquí un partido de "football" entre los clubs Columbia, de Concordia, y Sportiva, de ésta. Ganaron los primeros por dos a uno.

Los centros abrieron sus salones en honor de los excursionistas y se bailó con entusiasmo.

Creación de una escuela nacional

Concepción, julio 23—La población se encuentra satisfecha ante la perspectiva de la fundación de la escuela nacional solicitada oportunamente, en reemplazo de la suburbana que ha clausurado el consejo provincial.

El visitador de escuelas nacionales comprobó que el censo escolar justifica la creación de esa escuela, la que, en caso de fundarse, funcionará en el edificio que la Sociedad Rural ha ofrecido gratuitamente.

Gerencia del Banco de la Nación

Curuzú Cuatiá, julio 23—Llegó de Corrientes el señor Daniel Martínez, quien se hará cargo de la gerencia del Banco de la Nación.

La escuela Centenario

Monte Caseros, julio 23—Fué remitida al Ministerio de Instrucción Pública, una nota suscripta por 478 personas, en la que se le pide que se prosigan, las obras de la escuela Centenario, suspendidas hace cuatro años.

Sociedad Citrícola—Construcción de una escuela

Corrientes, julio 23—Varios caballeros constituyeron una sociedad denominada Citrícola, que tendrá por objeto proteger la industria de las naranjas y limones.

—El Poder Ejecutivo resolvió la construcción de un edificio para la escuela General San Martín, en Yapeyú. Por lo pronto, se realizará solamente una parte del proyecto general y se postergará la terminación del edificio para después.

CORDOBA

El robo en la Facultad de Ingeniería

Córdoba, julio 23—El ordenanza Anselmo Monserrat confesó ser el autor del robo cometido en la Facultad de Ingeniería, conjuntamente con Ramón Aballay.

El bedel Pedro Arizó, fué puesto en libertad y los estudiantes le harán un acto de desagravio.

Estado de las sementeras — Encarecimiento de la vida

Etruria, julio 23—El estado de las sementeras de trigo y lino es excelente.

Ha llovido 10 milímetros. Esta pequeña lluvia asegura en un 50 por ciento la próxima cosecha.

—Los artículos de primera necesidad se venden a precios elevadísimos; así, por ejemplo, el pan de expende a 40 centavos; el azúcar, a 85 y 90 el kilogramo.

LA RIOJA

Libertad de detenidos

La Rioja, julio 23—En el asunto que motivó la detención del abogado doctor Catalán y del jefe de policía comandante González, el juez suplente, doctor Nieva Granillo, ha sobreseído definitivamente la causa y los pone en libertad.

La langosta

Tama, julio 23—Es este el primer año que la langosta inverna en estas regiones. Permanece muy unida alrededor de los troncos de los árboles, los días fríos, y se desparrama los más templados. La langosta come hasta la corteza de los árboles. La manga ocupa una gran extensión.

Falta de un camino — Siembra de trigo

Villa Castelli, julio 23—Vecinos propietarios de este departamento se dirigieron al director de puentes y caminos de la Nación, para pedirle la construcción de un camino carretero y para automóviles desde la estación Nonogasta hasta Vinchina, obra de suma necesidad en este valle.

—Se continúa la siembra de trigo con actividad y en mayor escala que el año anterior.

Los sembrados se hallan en muy buen estado.

SALTA

Inauguración de un busto de Gorriti

Salta, julio 23—Se ausentó para El Galpón, con objeto de asistir a la inauguración del busto del general Gorriti, el gobernador doctor Abraham Cornejo, acompañado por el ministro de Gobierno, señor Zuviría.

Homicidio — Fallecimiento repentino

Salta, julio 23—Gabino Sinay mató de una puñalada a Cruz Espíndola, por una disputa que tuvo con la víctima por diez centavos.

—Víctima de un síncope, falleció el boletero de la estación del ferrocarril, Francisco Estrada.

CATAMARCA

Cámara de Diputados — Presidencia del comité radical

Catamarca, julio 23—La Cámara de Diputados empezará a tratar mañana el proyecto de ley sobre autonomía municipal.

—Renunció la presidencia del comité radical, el señor Valentín Berrondo.

MISIONES

CONFLICTO DE AUTORIDADES

El juez y el jefe de policía

Días pasados el juez letrado de Misiones decretó la prisión del jefe de policía interino del territorio, comisario inspector Arístides Saccone, por haberse éste negado a dar cumplimiento a una orden dada directamente por el juzgado sobre arresto de algunos gendarmes.

Al proceder así, el señor Saccone acataba el decreto del Poder Ejecutivo de 9 de marzo de 1915, según el cual el juez letrado de los territorios debe dirigirse al gobernador, para cualquier asunto que se le ofrezca con la policía, y el gobernador impartirá inmediatamente las órdenes del caso. Este mismo decreto establece algunas excepciones, como ser la que implicó una medida urgente tomada a altas horas de la noche.

Llegada la incidencia a conocimiento del Ministerio del Interior, más un pedido del juez, de que se designe reemplazante al señor Saccone, el Poder Ejecutivo dictó ayer un decreto por el que, después de varias consideraciones, entre las que figura la de no tener razón de ser la detención de dicho funcionario, dispone mantener en todas sus partes el citado decreto de 1915, encargar a la gobernación de Misiones que designe un jefe de policía interino, hasta que llegue el titular, actualmente en viaje, y enviar a la cámara federal de apelación de Paraná un oficio con el texto de este segundo decreto, para que llame la atención del citado juez.

TIERRA DEL FUEGO

Comunicaciones telegráficas

Por haber sufrido algunos desperfectos el aparato radiotelegráfico de Cabo de las Vírgenes, se halla interrumpida la comunicación con las estaciones similares de Ushuaia, Año Nuevo y Río Grande.

EL BALANCE DE JUNIO DEL BANCO DE LA NACION

EXAMEN DE CIFRAS

II

Veamos ahora los empleos.

La primera cuenta "corresponsales en el exterior", disminuyó durante el mes en pesos oro 4.433.228.63, y durante el semestre en 15.087.410.47 pesos oro, lo que en tesis general expresa que el Banco vendió más letras que las que compró. Aumentar así la oferta, ya excesiva según lo indican las cotizaciones del año, parece un procedimiento extraño en el organismo llamado a ser el moderador de los cambios; y, por lo tanto, cabe suponer que ello se deba a requerimientos de los cambios que nos son contrarios, especialmente el español. El fenómeno de los cambios figura entre los más importantes en relación con las perturbaciones actuales, y merecería un estudio en las memorias del Banco, en lugar de las frases generales que ella le dedica. Convendría saber exactamente cuál es la influencia que la acción de este organismo tiene en el mercado de giros internacionales.

El Poder Ejecutivo, en su mensaje de 29 de mayo, declara la existencia en el Banco de fondos públicos, en caución de adelantos hechos a otros Bancos; y aun cuando no precisa el punto y, por el contrario, engloba la cifra de los mismos con la de un título esencialmente diferente, la cédula hipotecaria, puede inferirse de allí que los 8.900.000 pesos oro de crédito argentino de 1916, adquiridos por el Banco en junio, habrían figurado en la garantía de los "adelantos en cuenta corriente y cauciones". Entonces la cuenta de éstos a moneda legal, que aparece con un aumento en junio de 22.780.087 pesos, habría sido descargada en el propio mes de 7.090.909, que sería al 80 por ciento del valor en moneda legal de aquella garantía. De la manera indicada, los treinta millones que estas dos cantidades completan casi, o una cantidad mayor, expresan el importe de las nuevas operaciones realizadas. La cuenta de la referencia aumentó en el semestre en 63.411.596.76.

La cuenta del mismo título, a oro, permanece estancada desde marzo de 1916, circunstancia que le da un carácter inconveniente, de falta de elasticidad, sólo aminorado por la pequeña importancia de este elemento del activo, pesos 5.009.21.

Las "letras a recibir" alcanzan a pesos moneda legal 1.420.341.73, en disminución de pesos 285.572.54 para junio y pesos 41.266.82 para todo el semestre.

Los "documentos descontados y redescontados" presentan una cifra de 273.758.159.04 en la cuenta a moneda legal y de 173.184.49 en la cuenta a oro; menores en pesos 5.174.779.69 y pesos 200, respectivamente, que las correspondientes de mayo; y menores en pesos 19.497.009.99 moneda legal y pesos 44.258.03 oro, que las de 31 de diciembre de 1916.

En el mes del balance resurge la cuenta "intereses" con 896.261.20; se trata de intereses a vencer y su carácter, así como sus movimientos, que presentan toda clase de variaciones, debieran ser objeto de explicación en la memoria. El año se abrió y sigue sin cuenta a oro, que tampoco la hubo en 1916, y con la cifra de pesos 459.675.54 en la cuenta a moneda legal, la cual desapareció en el balance de febrero.

Igualmente digno de explicación en las memorias del Banco es el fenómeno, que presentan las cifras anteriores, del aumento constante de los préstamos con garantía a expensas de los demás.

Convendría que el Banco separe de sus balances los redescuentos que son cosa muy diferente de los descuentos.

Los "créditos a cobrar garantidos" y los "deudores en gestión", son una derivación desagradable de las cuentas de préstamos, pues que ambas representan documentos caídos en mora. De esto hablamos el mes anterior. En junio se acrecentaron con pesos 464.279.48 y pesos 67.413.87, respectivamente, en las cuentas a papel, alcanzando a pesos 42.798.995.73 los primeros y a 18.295.998.94 los otros. La cuenta a oro de "créditos garantidos" permanece en pesos 70.002.97, desde agosto de 1916 y la de "deudores" tuvo en junio un pequeño descenso de 200 pesos, pero en el semestre aumentó en pesos 2.427.20. Las cuentas a moneda legal presentan para el semestre, en el orden adoptado, aumentos de pesos 663.093.83 y 1.058.285.33. Tal vez, si en realidad los aumentos son mayores, pues algo encontramos en el pasivo que sólo así explicaría y lo diremos al tratar ese punto.

Continuaremos este examen en otro artículo.

CONGRESO GEORGISTA NACIONAL

Próxima celebración

La comisión de propaganda de la Liga para el Impuesto Unico activa los trabajos para celebrar el congreso georgista nacional en esta capital.

Se proyecta dirigir una circular a los centros georgistas independientes de la República, en la que se les harán conocer las finalidades del congreso y la necesidad y urgencia de su realización.

El programa del congreso tendrá como puntos principales: cambiar ideas acerca del actual sistema impositivo, necesidad de una reforma del mismo, orientada hacia el impuesto único; su posibilidad en la Argentina; el problema del campo; el pensamiento "rivadaviano"; medios de llevar a la práctica el ideal económico del georgismo y conveniencia de unir esfuerzos, con este último fin, en una acción continua y claramente definida.

EJERCITO NACIONAL

ENTIERRO DEL MAYOR JOSE J. BLANCO

Ayer fueron sepultados en el cementerio de la Recoleta, previos los honores correspondientes efectuados por tropas de la primera región, los restos del mayor José J. Blanco, muerto en Bragado.

El Ministro de Guerra, después de enterarse de la forma en que se produjo la muerte de dicho jefe, ordenó que por el comando de la segunda división de ejército se instruya la prevención sumaria correspondiente.

—El Ministro de Guerra nos manifestó ayer que no había recibido aún del juez militar el sumario levantado con motivo de la muerte del soldado Ramón Rodríguez, ni el resultado de las dos autopsias efectuadas.

Si hoy recibe ese documento, dictará una resolución definitiva sobre ese particular.

—La oficina de planas mayores y retirados de la intendencia de Guerra principió ayer a pagar a ese personal sus haberes por el mes de junio último.

—El agregado militar de Francia, capitán Goupy, inició ayer sus visitas oficiales a las grandes reparticiones del ejército, las que continuará el jueves próximo.

—Han sido declarados en situación de retiro, a su solicitud, el mayor de infantería Samuel C. Paz, con el 66 por ciento de su sueldo; el subteniente de infantería Arturo Reparáz Hegui, con el 18 por ciento de su sueldo; el subteniente de ingenieros Luis Harperath, con el 24 por ciento.

—Se ha dado de alta en el cuerpo de sanidad del ejército, como subteniente farmacéutico, al señor Abel Veronelli.

—Han pasado a prestar servicio al distrito militar 2, el capitán [illegible] Breglia, y al 4 de infantería, el subteniente Guillermo [illegible].

BOLETIN TELEGRAFICO DEL EXTERIOR --- SERVICIO MUNDIAL EXCLUSIVO PARA "LA PRENSA" DE

LA GRAN CONFLAGRACION EUROPEA

EN GALITZIA--SE ANUNCIA LA OCUPACION DE TARNOPOL POR LOS ALEMANES

BUEN EXITO DE UNA OPERACION DE LOS BRITANICOS AL SUR DE AVION

VIOLENTA LUCHA EN LA REGION DE CHEMIN-DES-DAMES

EN EL FRENTE EGIPCIO--EN EL AFRICA ORIENTAL

(VIA COLON—Los originales de estos telegramas son expuestos diariamente al público).

INFORMACIONES OFICIALES DE LA GUERRA

COMUNICADOS RUSOS

LONDRES, julio 23—Anuncian de Petrograd que se publicó hoy en esa capital el siguiente comunicado oficial:

Atacamos ayer a los alemanes cerca de Krevo y Vilna, al Norte del pantano de Pinks, y penetramos en las líneas enemigas en un frente de dos millas, tomando más de mil prisioneros; pero el desarrollo de nuestro éxito es peligroso, por la debilidad moral e inestabilidad de ciertos destacamentos rusos.

PETROGRAD, julio 23—Un comunicado oficial anuncia lo siguiente:

Los austro-alemanes continuaron su ofensiva entre el Sereth, el Stripa y el Slotalipa, y ocuparon aldeas.

Un jefe de estado mayor de división fué muerto mientras restablecía el orden en las unidades del Este de Galitzia.

COMUNICADOS ALEMANES

NUEVA YORK, julio 23—El comunicado oficial alemán de hoy sobre las operaciones en el frente oriental dice como sigue:

En el frente del príncipe Leopoldo: Aumentó considerablemente la acción de la artillería en las tierras bajas del Dvina, especialmente cerca de Dvinsk y ambos lados del lago Narocz.

Al Sudeste de Dvinsk fracasó un ataque llevado por los rusos.

Al Sur de Smorgon hasta Krevo, inclusive este último punto, los rusos, después de los infructuosos ataques que llevaron ayer por la tarde, y en los que sufrieron grandes bajas, renovaron esta mañana el ataque, el que fué precedido por un fuego redoblado de artillería. Después de una lucha de carácter variado, el enemigo llegó a algunos puntos aislados de nuestra posición avanzada; pero por la tarde llevamos un vigoroso contraataque, con excepción de dos puntos.

El enemigo renovó el ataque por la tarde en un vasto frente al Sur de Smorgon, pero fué rechazado.

En el frente del general Boehm-Ermolli: Se desarrolló nuestro contraataque al Sur del Sereth, y los rusos se retiraron.

En los Cárpatos, gracias al brillante mando y al enérgico avance, nuestras tropas consiguieron lo que nos habíamos propuesto. Estamos en las alturas que existen en las inmediaciones al Oeste de Tarnopol. Cruzamos el ferrocarril de Rhodatyn a Ostroff, más allá de nuestras antiguas posiciones e iniciamos nuestro avance a ambos lados del Dniester.

Al Sur de la línea férrea encontramos una enérgica resistencia.

En el frente del Archiduque José: Se nota mayor actividad en las líneas rusas a lo largo de las crestas de los Cárpatos hasta el Putna, y especialmente en la parte meridional de ese frente, donde fueron rechazados varios ataques.

Hay un violento cañoneo en la región del bajo Sereth, lo que indica que es inminente una batalla.

No hay nada que anunciar de Macedonia.

NUEVA YORK, julio 23—El comunicado oficial alemán de hoy sobre las operaciones en el frente occidental dice como sigue:

En el frente del príncipe Rupprecht: En Flandes la artillería está de nuevo en plena actividad.

Los globos cautivos, que son indispensables para la artillería, fueron durante toda la noche objeto de ataques infructuosos de parte de los cañones enemigos de largo alcance. Varias escuadrillas aéreas y los cañones especiales enemigos atacaron esos globos, los que regresaron sin sufrir en lo más mínimo. Derribamos a ocho aeroplanos enemigos.

Los ingleses realizaron durante la noche reconocimientos sin resultado alguno, y de noche emprendimos entre Avion y Mericourt vigorosos ataques, cuyo éxito neutralizó el obtenido por el enemigo.

En el frente del kronprinz: Como las condiciones de visibilidad eran favorables, hubo un violento cañoneo en todo el frente.

En la pendiente septentrional del Winterberg, cerca de Craonne, llevamos, después de preparar la acción con la artillería, un vigoroso ataque que nos permitió avanzar nuestras posiciones en un frente de un kilómetro.

Las tropas de Brandemburgo y la guardia hicieron retroceder a los ingleses en varias líneas de trincheras y tomaron 230 prisioneros.

En Cornillet, al Sur de Nauroy, las tropas de Hesse-Nassau hicieron felices incursiones en las líneas enemigas.

COMUNICADOS INGLESES

LONDRES, julio 23 — Publicó esta tarde en esta capital el siguiente comunicado oficial:

Efectuamos anoche una operación local al Sur de Avion, obteniendo el objetivo que perseguíamos con pérdidas muy escasas. Tomamos en esta acción 50 prisioneros.

Realizamos incursiones contra las posiciones enemigas al Sur de Havrincourt y vecindades de Bullecourt y Hollebeke, trayendo algunos prisioneros matando algunos enemigos y destruyendo sus refugios.

Rechazamos los golpes de mano del enemigo al Sudeste de Loos y cerca de Lombaertzyde.

LONDRES, julio 23 — Se publicó esta noche en esta capital el siguiente comunicado oficial:

En un golpe de mano que realizamos esta mañana, penetramos en las líneas alemanes al Sur de Avion, en un frente de seiscientos metros por trescientos de profundidad. Tomamos alrededor de cincuenta prisioneros e infligimos serias pérdidas al enemigo.

Realizamos, igualmente, con todo éxito un golpe de mano contra Ferme y tomamos prisioneros.

Rechazamos una incursión del enemigo al Noroeste de Cherisy.

Nuestros voladores lanzaron tres toneladas de bombas explosivas. Derribaron ocho aeroplanos enemigos, obligaron a cuatro a descender sin gobierno. Nuestra artillería antiaérea derribó uno. Perdimos nueve de los nuestros.

Un globo de observación enemigo fué derribado, envuelto en llamas.

COMUNICADOS FRANCESES

PARIS, julio 23—Se publicó esta tarde en esta capital el siguiente comunicado oficial:

Durante la noche los alemanes continuaron sus ataques acompañados de violentos bombardeos en las mesetas de Craonne a la de la Casamatas.

El enemigo después de varias tentativas extremadamente violentas, logró penetrar en nuestra primera línea, pero mediante un vigoroso contraataque de nuestras tropas sólo pudo conservar una pequeña porción del terreno que había ganado.

A pesar de todos sus esfuerzos, los alemanes no han podido desalojarnos de la meseta de California; rechazamos todas sus tentativas contra las trincheras de sostén que ocupamos íntegramente.

Hubo cañoneo intermitente en diversos puntos del frente.

PARIS, julio 23—Se ha publicado esta noche el siguiente comunicado oficial:

Progresamos levemente al Este de Cerny y tenemos algunos prisioneros.

El enemigo sigue bombardeando nuestras posiciones de Hurtebise a Craonne y particularmente la meseta de California.

Cayeron sobre Reims 850 granadas durante el día.

Rechazamos un ataque al Noroeste del Monte Cornillet.

Nuestras baterías estuvieron activas contra las organizaciones alemanas en la región de Moronvillers.

Un cañón alemán de largo alcance arrojó un centenar de granadas en la región al Norte de Nancy. No hubo ninguna víctima, los daños fueron insignificantes.

Como represalias realizamos tiros eficaces sobre las fábricas de Chateau-Salins (Salzburg).

OPERACIONES EN FRANCIA

NOTA SEMIOFICIAL

Los diarios publican la siguiente nota semioficial:

En Chemin-des-Dames, después de las acciones localizadas, los alemanes empeñaron desde hace varios días una batalla, cuyas diferentes fases están sólo separadas por cortas pausas indispensables para las preparaciones de artillería.

Nuevos contingentes frescos reanudaron los ataques en los mismos puntos y con los mismos fines que los días 19 y 20 de julio.

Después de un bombardeo de una inusitada violencia efectuado por la artillería, cuya anormal densidad fué señalada, tres divisiones se lanzaron al asalto en un frente de cinco kilómetros empeñando una encarnizada lucha, por las cumbres.

Hasta mediodía los alemanes no obtuvieron en ninguna parte otro resultado que un movimiento de flujo y reflujo.

Por la tarde, al precio de pérdidas enormes, después de combates que recuerdan los más mortíferos de Verdún, consiguieron poner pie en la extremidad oriental de la meseta de California que termina por una punta aguda que se inclina levemente hacia el Norte y alcanzaron la primera línea francesa en las trincheras que bordean la parte exterior por el Norte. El combate continúa.

El valor de las tropas francesas, hostigadas desde hace más de tres meses y luchando cuerpo a cuerpo en el emplazamiento de trincheras completamente destruídas por los obuses de grueso calibre, jamás será demasiado ensalzado.

El extraordinario encarnizamiento del enemigo prueba la extrema importancia del ataque para reconquistar posiciones y la gravedad del golpe asestado por los franceses en dos jornadas.

También es posible pensar, en el momento en que se efectúa el cambio de canciller y en que la situación de Rusia es confusa, que esa ofensiva sea tan política como militar.

CRONICAS DE CORRESPONSALES

LONDRES, julio 23—El corresponsal de la agencia Reuter en el cuartel general francés telegrafía con fecha 20 del corriente:

En los dos campos adversarios se hacen esfuerzos desesperados para llegar a neutralizar los peligros que resultan de la violencia del bombardeo actual.

El enemigo había concentrado hace un año 2.000 cañones contra Verdun, donde pensaba dar el golpe decisivo de la guerra. Después volvía 500 de esos cañones contra la altura 304 sobre un frente aproximado de 2.500 metros, con el fin de obtener un simple éxito local.

El bombardeo toma igualmente las mayores proporciones de nuestro lado y, bajo tal fuego violento la posición enemiga que ha sido bombardeada queda enteramente aislada de la retaguardia, pues generalmente a los cinco minutos quedan cortados el telégrafo y el teléfono.

El astuto teutón no ha hallado nada mejor para vencer esa dificultad que restablecer las comunicaciones por medio de la ayuda de proyectiles que tienen un significativo especial. En primer lugar emplea lo que llama bomba de trinchera, que es disparada a una distancia máxima de 400 o 500 metros, que tiene por fin restablecer las comunicaciones entre la primera línea que se halla bajo bombardeo y el comandante del batallón o regimiento de retaguardia; tiene también una bomba liviana de un alcance de un kilómetro que une el puesto con el comando del batallón y el regimiento con el cuartel general o brigada situada más atrás.

La treta a la cual el enemigo recurre más, es a la de ocultar sus posiciones con ayuda de una cortina de humo.

Una orden reciente distribuída a cierto grupo de artillería alemana, caída en nuestras manos, anuncia que un gran número de generadores para la producción de humo serán próximamente entregados a las baterías, y deben ser empleados, cuando la batería se halla bajo el bombardeo de voladores.

El enemigo emplea ese ardid en diversas partes de su frente desde el invierno pasado y hemos advertido esto por primera vez delante de Nieuport. Los alemanes parece que tienen mucha tendencia al uso de ese género de contraminas.

La atención enemiga parece concentrarse igualmente y más que nunca sobre los obuses asfixiantes. Tres estados mayores de brigadas de artillería van de ejército en ejército sobre el frente aconsejando e instruyendo a los artilleros alemanes sobre el mejor empleo de esos obuses que varían según las localidades.

INGLATERRA

UN FALLO DEL TRIBUNAL DE PRESAS

LONDRES, julio 23 — El tribunal de presas declaró hoy presas buenas y lícitas, las de lanas efectuadas a bordo de los vapores suecos "Axel", "Johnson" y "Drottning Sophia", a pesar de la oposición de la casa defensora Aktiobolaget Skonska Jellefabriken de Christiastadt (Suecia).

La decisión constituirá un precedente para las importantes consignaciones de lanas de Sud América, actualmente en litigio.

La corona argüía que faltando fábricas de limpieza de lanas en Suecia, esas lanas pasaban a Alemania de conformidad con un arreglo, según el cual los alemanes retenían un porcentaje de lanas peinadas, las churras y otros productos grasosos derivados de la lana, de que Alemania tiene necesidad urgente para la fabricación de explosivos.

El tribunal estimó que las lanas estaban evidentemente destinadas para ir a Alemania; sin embargo autorizó a sus defensores para que apelen del fallo.

DECLARACIONES DE Mr. HUGHES

LONDRES, julio 23—Un telegrama recibido de Melbourne dice que el primer ministro de la Confederación Australiana, Mr. Hughes, manifestó su plena conformidad con la declaración hecha por Mr. Lloyd George de que son hipócritas las palabras melifluas del canciller Michaelis y que su objeto es calmar a las desgraciadas masas populares en Alemania y engañar al mundo.

Agregó que la guerra debe tener un sólo desenlace: la destrucción completa de la fuerza militar de Alemania.

Mr. Lloyd George, dijo, cuenta con el imperio unido, pues las colonias están ahora más que nunca decididas a continuar la guerra hasta que se haya conseguido el triunfo definitivo en el campo de batalla.

NUEVO CREDITO DE GUERRA

LONDRES, julio 23 — El ministro de Hacienda, Mr. Bonar Law, pedirá mañana al parlamento un nuevo crédito de guerra de 650 millones de libras esterlinas, con el cual el total de los créditos pedidos por el gobierno ascenderá a 5.292 millones de libras.

EN EL AFRICA ORIENTAL

LONDRES, julio 23—Se publicó hoy en esta capital el siguiente comunicado oficial sobre las operaciones en el Africa oriental:

El 17 del presente el enemigo evacuó Shakame, parte de esas fuerzas se retiraron hacia el Sudoeste de Lacawage y el resto principal retrocedió sobre Narongombe.

En los días 17 y 18, nuestras columnas ejercieron presión sobre el enemigo en retirada, venciendo las grandes dificultades del terreno, tomaron algunos prisioneros y ocuparon una cresta a dos millas al Norte de Narongombe.

Al caer la noche del 18 al 19, atacamos las principales posiciones enemigas en las cercanías de Narongombe, siguiéndose una encarnizada lucha. El enemigo presentó la más obstinada resistencia, emprendiendo numerosos contraataques durante los cuales, según los prisioneros tomados, sufrió fuertes pérdidas. Las nuestras fueron también considerables.

En la zona de Rufiji el enemigo evacuó Kitope; nuestras columnas arrojaron las retaguardias enemigas en dirección de Medaba.

El 87, en la zona de Songea, el enemigo continuó su retirada en dirección de Mahenge, presentando una débil resistencia a sus perseguidores.

En la zona septentrional una pequeña columna que se encontraba en el distrito de Sonjo, al Oeste del lago Natron, se dirige actualmente hacia el Sur a través de Engaruka, perseguida por las columnas belgas desde Ikoma.

LA FLOTA BRASILEÑA

LONDRES, julio 23 — En la sesión celebrada hoy por la Cámara de los Comunes, uno de sus miembros interrogó al gobierno sobre si la flota brasileña asumió la responsabilidad de la protección del tráfico marítimo de los aliados entre los puertos del Atlántico de los Estados Unidos y la costa brasileña.

El ministro del Bloqueo, lord Robert Cecil, declaró que ignoraba esa circunstancia.

EL ABASTECIMIENTO

LONDRES, julio 23 — Contestando a varias interrogaciones, el director general de abastecimientos dijo que según los acuerdos actuales, las casas norteamericanas y argentinas tienen entera libertad para actuar en calidad de vendedoras en los mercados ingleses de carnes, con el mismo título que todas las demás firmas que se dedican a ese comercio.

Agregó que a partir del 1o. de septiembre se fijó un precio máximo para todas las casas inglesas y norteamericanas que están bajo la fiscalización de la dirección general de abastecimientos.

EN LA CAMARA DE LOS COMUNES

LONDRES, julio 23—La Cámara de los Comunes rechazó por 301 votos contra 102 la enmienda, presentada por Mr. Wardle por la cual se reclamaba un salario semanal de treinta chelines para los trabajadores agrícolas en lugar de veinticinco propuestos por el gobierno.

FRANCIA

ECOS DEL ANIVERSARIO BELGA

PARIS, julio 23 — El sábado, con motivo del aniversario de Bélgica, se cantó un solemne "tedéum" en la iglesia belga al que asistió el personal de la legación y numerosas personalidades.

El presidente Poincaré y M. Ribot se hicieron representar.

EL CARBON

PARIS, julio 23 — La municipalidad distribuirá tarjetas para la compra de carbón a partir del 1.o de abril del año próximo.

UN DISCURSO DE M. CAILLAUX

PARIS, julio 22—En la sesión del Senado, en que los presidentes de los diversos grupos políticos apoyaron, unánimemente, al gobierno, M. Caillaux pronunció un importante discurso, en el que, después de haber anatematizado todo imperialismo odioso y brutal, aludiendo a los imperios centrales, expresó cómo comprende él la paz, la justicia y el derecho, para que no haya dudas al respecto, y cuál es la línea a seguir.

Dijo:

Pensamos acabar tan pronto como se pueda esta guerra de la democracia, impregnada de nuestra tradición revolucionaria, libertando a los pueblos de los feudalismos que actualmente dominan, haciendo caer definitivamente todo derecho de anexión obtenido por la violencia, y reintegrando la Alsacia y la Lorena a la familia francesa a que pertenece.

M. Caillaux terminó así:

Vamos hacia la paz humana, hacia la paz de los pueblos cuyo esfuerzo de justicia no podrá en ningún caso dar como resultado una trasposición de ese estado por parte de pueblos inquietos. Vamos, pues, resueltamente y con fe, a preparar esa paz.

ALEMANIA

POLITICA INTERNA

LONDRES, julio 23—Anuncian de Copenhague que los diarios alemanes tratan sobre la conferencia celebrada entre el káiser y los jefes de las agrupaciones parlamentarias el viernes último, y la resolución adoptada de mantener y cultivar las más estrechas relaciones entre la corona y el parlamento, como cuando se inició la actual era de labor común.

No obstante, los diarios manifiestan que no se debe dar a esta conferencia una importancia decisiva.

El "Vossische Zeitung" dice que el káiser logró imponer sus aspiraciones de llevar adelante la campaña de los submarinos más allá de todas las expectativas con el propósito de doblegar a Inglaterra a la brevedad posible; en este concepto muy poco se ha preocupado de las reformas políticas reclamadas.

LOS GABINETES IMPERIAL Y PRUSIANO

LONDRES, julio 23—Anuncian de Copenhague que se nota actividad con motivo de la reorganización de los gabinetes imperial alemán y prusiano. Todos los días se dan nuevas combinaciones.

El conde Brockdorf Rantzan y von Kulhmann figuran como candidatos para el ministerio de Relaciones Exteriores, quedando siempre como vicecanciller el doctor Hellferich.

MOVIMIENTO OBRERO EN HAMBURGO

LONDRES, julio 23—Anuncian de Copenhague que los obreros de los astilleros de Hamburgo se declararon en huelga, pidiendo reducción de las horas de trabajo y aumento del 50 por ciento de sus salarios.

LAS EXPORTACIONES NORTEAMERICANAS A LOS NEUTRALES

LONDRES, julio 23 — El "Daily Mail" dice que el diputado alemán doctor Erzberger, en la sesión secreta del Reichstag, dijo que el comando alemán había fundado sus cálculos en las exportaciones de los artículos de consumo de los Estados Unidos para los países neutrales.

Dijo que la prohibición de esas exportaciones es el único factor de importancia en la participación de los Estados Unidos en la guerra, pues su intervención no tiene ningún valor militar.

TURQUIA EN LA GUERRA

EN EL FRENTE EGIPCIO

LONDRES, julio 23 — Se publicó hoy el siguiente comunicado del comandante en jefe de las fuerzas británicas en el Egipto:

El jueves por la mañana nuestras tropas montadas rechazaron al Oeste de Beersheba a dos regimientos enemigos de caballería que avanzaban de Beersheba en dirección de El-Bugga y el-Giyler. Les tomaron 18 prisioneros.

El viernes por la noche al Sudoeste de Gaza realizamos una incursión contra las trincheras enemigas. Matamos 102 turcos, tomamos 17 prisioneros y nos apoderamos de abundante botín.

CAMPAÑA RUSO-ALEMANA

OCUPACION DE TARNOPOL

LONDRES, julio 23—Según un despacho recibido esta tarde, por la agencia Reuter, los alemanes se apoderaron de la ciudad de Tarnopol, en Galitzia oriental.

EN LOS BALKANES

EN MACEDONIA Y ALBANIA

COMUNICADO INGLES

LONDRES, julio 23—Se ha publicado el siguiente comunicado oficial procedente de Salónica:

Realizamos una incursión eficaz contra Homondos; tomamos treinta y cuatro prisioneros.

Los voladores británicos bombardearon a Demirhissar y la vecindad de Puljovo.

AEROPLANOS Y DIRIGIBLES EN LA GUERRA

INFORMES OFICIALES

NUEVA YORK, julio 23 — Un radiotelegrama recibido de Berlín, dice que una escuadrilla aérea alemana bombardeó ayer a Harwich y regresó sin que hubiera sufrido pérdida alguna.

ESTADOS UNIDOS EN LA GUERRA

EL ABASTECIMIENTO DE LA NACION

NUEVA YORK, julio 23 — Telegrafían de Chicago que en una reunión celebrada allí por el consejo de defensa nacional del Estado de Illinois, y los representantes de las empresas de frigoríficos, de las fábricas de tejidos y las industrias anexas, se discutieron varios planes para asegurar el abastecimiento de la nación y fomentar la producción de lanas.

La asociación mercantil, por su parte, celebrará en breve su convención semestral y discutirá el modo de combatir los precios exorbitantes de los artículos de punto.

Se cree que asistirán a esta convención 800 negociantes, los que representarán a 1.500 casas de comercio de los Estados del centro y del oeste.

EL PROYECTO DE LEY DE VOLACION

WASHINGTON, julio 23—El proyecto de ley relativo al servicio de volación, aprobado por las dos Cámaras del Congreso, fué sometido al presidente Wilson para que lo promulgara.

SUD AMERICA

ALEMANIA Y LA ARGENTINA

LONDRES, julio 23—Anuncian de Copenhague que el "Vossische Zeitung" declara que la cuestión pendiente entre Alemania y la Argentina está en vías de una solución pacífica.

VARIAS INFORMACIONES

EXPORTACION NORTEAMERICANA PARA HOLANDA

LONDRES, julio 23—Anuncian de Amsterdam, que el ministro de Agricultura designó una comisión que se dirigirá a los Estados Unidos para tratar con el gobierno norteamericano sobre los asuntos relacionados con las exportaciones norteamericanas para Holanda.

Esta comisión está compuesta del ingeniero Van Elbe, Honven van Oodt, ex vicepresidente del consejo de las indias orientales, y Van Vollenhoven, director del Banco de los Países Bajos.

SIAM Y ALEMANIA

LONDRES, julio 23 — La agencia Reuter ha sabido que la adhesión espontánea de Siam a la causa de los aliados produjo grande satisfacción en los círculos autorizados británicos. Ese acto tiene una importancia considerable, primeramente, porque pondrá fin a la propaganda de los alemanes en los países limítrofes de la India, donde esa propaganda era particularmente activa.

Los agentes alemanes en Siam sostenían financieramente y dirigían las intrigas antibritánicas entre los indios sediciosos.

Siam hasta ahora había trabado los manejos de los alemanes mientras se trataba de país neutral.

Al declarar la guerra, pone fin a todos esos manejos.

Otro punto importante es que con la adhesión de Siam, toda el Asia, con excepciones contadas, es hoy pro-aliada.

Este importante acto de Siam, es grande, igualmente desde el punto de vista comercial, pues numerosos alemanes habían abandonado el Japón y China, para irse a Siam, donde se dedicaban a diversas operaciones para mantener el comercio alemán emprendido en Oriente.

Todos los extranjeros enemigos fueron arrestados por los siameses y serán próximamente deportados.

Actualmente se ocupan del destino que se les dará.

GUERRA DE ITALIA CONTRA LOS IMPERIOS CENTRALES

AVANCE DE PATRULLAS AUSTRIACAS IMPEDIDO EN LA CARNIA

ECOS DE CEREMONIAS PATRIOTICAS EN ROMA Y TURIN

INFORMES OFICIALES

ROMA, julio 23 — El Comando Supremo publica el parte oficial siguiente:

En la zona situada entre el Chiese y el Astico, la notable actividad de los destacamentos exploradores provocó diversos encuentros de patrullas, con resultados favorables para las nuestras.

En el valle del Avisio, nuestra artillería provocó un incendio en las baterías enemigas emplazadas sobre el monte de Camorcio, y mediante un constante fuego de atajo, impidió los trabajos de extinción.

En la zona de la Carnia rechazamos obligándolas a replegarse hacia sus posiciones, a grandes patrullas enemigas que habían entrado en el radio de acción de nuestras ametralladoras en el monte Granuda, alto Dogna, y en el Rombon, alto Seeback.

En el valle de Fella, entre Fuonitz y Malborghetto, nuestros artilleros dispersaron destacamentos de tropas y de trabajadores.

En muchos puntos del frente juliano, la artillería enemiga provocó una enérgica reacción por parte de nuestras baterías.

Durante la noche anterior, no obstante las difíciles condiciones atmosféricas y la defensa enemiga, nuestras unidades aéreas bombardearon eficazmente las baterías enemigas emplazadas sobre la meseta de la Hermada y las instalaciones ferroviarias sobre la línea Opcina-Gabrovica.

ECOS DE LA INAUGURACION DEL MONUMENTO A MAZZINI

ROMA, julio 23 — De Turín comunican que el regreso a sus respectivos puntos de partida de las numerosas delegaciones que asistieron a la inauguración del monumento de Giuseppe Mazzini, dió motivo a nuevas demostraciones de carácter patriótico.

Durante todo el día de ayer la plaza Bodoni fué visitada por millares de personas, deseosas de admirar el artístico monumento erigido al pensador genovés, cuya memoria fué honrada ayer con una grandiosa apoteosis.

El ministro de Instrucción Pública, Ruffini, en el discurso que pronunció en su calidad de representante del gobierno, glorificó al patriota que sin abdicar de la austeridad de sus profundas convicciones republicanas, no dudó en dirigirse a Víctor Manuel II, exhortándolo a asumir, en el año 1859, la dirección de la grandiosa empresa por la libertad y unidad de Italia, dirigiéndole un histórico mensaje que repercutió en toda la península.

En otro punto de su aplaudido discurso, el ministro Ruffini recordó que Mazzini fué el apóstol incansable de una obra de reconstrucción, que los soldados de Italia están ahora completando.

BAJAS ITALIANAS

ROMA, julio 23 — Se publica en los diarios de la tarde la siguiente lista de bajas:

Capitán Tito Zamperetti, de Cornedo (Vicenza), perteneciente al cuerpo de voladores.

Tenientes: Luis Lauricelli, Eugenio Uberti, de Venecia; Italo Resti, Samuel Tosi, de Florencia, y Sebastián Sprivaldo.

ROMA, julio 23 — Telegrafían del cuartel general que en los últimos combates en la zona del Trentino y en la Carnia, cayeron los tenientes: Héctor Speroni, de Varese; César Molteni, de Como; Wenceslao Manginelli, de Roma y José Sghembari, de Caltanissetta.

LOS SOCIALISTAS REFORMISTAS

ROMA, julio 23 — El partido socialista reformista, en la asamblea general de delegados celebrada ayer en esta capital, después de una animada e interesante discusión, resolvió participar en la convención socialista que se reunirá próximamente en París.

Se resolvió al mismo tiempo hacer acto de adhesión a la conferencia de Estocolmo.

Con este motivo la asamblea de delegados sostuvo un animadísimo cambio de ideas, prevaleciendo el criterio de que la adhesión mencionada debe estar subordinada al explícito reconocimiento de los derechos y de las aspiraciones italianas.

CEREMONIAS PATRIOTICAS

ROMA, julio 23 — Los diarios dedican extensas crónicas a las solemnidades patrióticas que a pesar del día calurosísimo se celebraron ayer en esta capital y en Turín.

El batallón de alpinos Vicenza, el mismo al que pertenecía Battisti, llegó del frente el sábado por la tarde. Un gentío enorme esperaba la llegada del tren militar.

En la estación de la Plaza Termini el asesor municipal Giannarini y el ministro Bissolati saludaron con vibrantes palabras la delegación del heroico batallón de alpinos Vicenza.

Al salir de la plaza Venecia, los soldados alpinos iban escoltados por los alumnos y alumnas de las escuelas Cairoli, que llevaban camisetas rojas. Durante todo el trayecto los alpinos fueron vitoreados con gran entusiasmo. Desde los balcones y terrazas, señoras y niñas arrojaron flores al paso de la manifestación.

Con respecto a la ceremonia de Turín, los telegramas recibidos en esta capital agregan que, además de las municipalidades de Génova y Milán, concurrieron las delegaciones oficiales de las comunas de Pisa y Florencia.

Antes de la ceremonia inaugural se verificó un acto público en el Politeama Chiarella, en el cual habló el senador Vidari.

Al terminar la rememoración de Mazzini, un prófugo polaco se presentó al escenario y con cálidas palabras exaltó la victoria de los aliados contra la barbarie de los teutones.

EL VOLADOR RUFFO DI CALABRIA

ROMA, julio 23 — Escriben desde el frente al "Mesaggero" que el teniente Ruffo di Calabria, al regresar a su base después del brillante combate aéreo en el que logró derribar dos unidades enemigas, fué felicitado por la oficialidad inglesa y por sus compañeros, quienes celebraron la hazaña del volador con entusiastas vítores.

El rey Víctor Manuel mandó felicitar al teniente Ruffo di Calabria que ha sido propuesto para una condecoración.

GRAVEDAD DE LA SITUACION EN RUSIA

ACTITUD DEL CONSEJO DE OBREROS Y SOLDADOS

ECOS DE LA CRISIS MINISTERIAL

LA SITUACION

PETROGRAD, julio 23—Un telegrama de Nishni Novgorod recibido por la "Gaceta de la Bolsa", dice que el 20 del corriente mes se amotinó un regimiento que fué disuelto por haber cometido actos de insubordinación y los soldados abandonados dominan ahora la ciudad.

PETROGRAD, julio 23—El gobierno desarma a los obreros, procediendo sistemáticamente, y entre los cuerpos desarmados figura la llamada guardia roja.

Fueron así recuperados doce mil fusiles y revólvers y algunas ametralladoras, y la mayor parte de esas armas fué llevada a la fortaleza de San Pedro y de San Pablo, donde acaban de llegar también cajones con armas procedentes de los Estados Unidos.

PETROGRAD, julio 23 — Los diarios anuncian que fué arrestado el contraalmirante Verdevski, comandante en jefe de la escuadra del Báltico, por haber comunicado a los comités de los marineros un telegrama secreto del gobierno.

Fué igualmente arrestado el teniente Dashkevich, que había incitado a las tropas de la guarnición de Peterhof a derrocar al gobierno provisional, así como un miembro del comité del consejo de soldados.

PETROGRAD, julio 23 — El primer ministro Kerensky y el consejo de obreros y soldados recibieron del comisionado del gobierno provisional ante el segundo ejército un telegrama que indica la confusión que reina en una parte del frente ruso.

Dice el despacho que se adoptaron medidas extraordinarias para combatir la deslealtad de la tropa, y el comandante en jefe del frente oriental y el del segundo ejército dieron la orden de hacer fuego sobre los desertores y los que huyan de las líneas de fuego.

PETROGRAD, julio 23 — Un nuevo telegrama que el comisionado del gobierno ante el segundo ejército envió al señor Kerensky y al consejo de obreros y soldados, que dice que todos reconocen que es absolutamente necesario recurrir a las medidas más extremas para salvar la situación.

Opina que hay que arriesgarlo todo para conjurar la catástrofe que amenaza al país.

PETROGRAD, julio 23 — Las autoridades continúan con gran actividad la persecución de los espías y agentes alemanes.

Se ha comprobado que la señora Bumehson, que dirigía el espionaje, poseía un millón de marcos en varios Bancos rusos y que gastó 750.000 en trabajos de propaganda.

La ciudad de Kronstadt está completamente separada del resto del mundo, y un oficial que llegó últimamente de esa ciudad dice que los marineros y sus familias se arrepienten de haber desobedecido al gobierno.

ECOS DE LA CRISIS MINISTERIAL

LONDRES, julio 23—Anuncian de Petrograd que el ex ministro de Justicia, señor Pereveizeff publicó una carta, dando explicaciones sobre su dimisión.

Dice que todas sus actividades contra los infractores de las leyes, fueron obstaculizadas por la conducta del gobierno de coalición.

LONDRES, julio 23—Dicen de Petrograd, que una declaración autorizada comunica la solución parcial de la crisis ministerial.

Confirma esa misma declaración, la noticia de que la causa principal de la renuncia del primer ministro, príncipe Lvoff, fué el asunto relativo a la política agraria, y agrega que establecida esa divergencia de opiniones y manifestada la conveniencia de la proclamación de la república en Rusia, surgió la oposición de algunos miembros del gabinete que creyeron necesario publicar inmediatamente una proclama por más que esa declaración había sido sólo insinuada como una medida preliminar desde que es a la asamblea constituyente a la que corresponde la promulgación de esa resolución sobre la forma de gobierno.

Los ministros que hicieron esa proposición no tuvieron, en ningún momento, el propósito de invadir las prerrogativas de la constituyente.

Los demás ministros creyeron también que era inoportuno en estos momentos, en que el frente ruso ha sido roto, provocar cuestiones de carácter político, especialmente la insinuada sobre el la Duma y el consejo de Estado deberían ser disueltos.

EL CONSEJO DE OBREROS Y SOLDADOS

PETROGRAD, julio 23 — El consejo de obreros y soldados teme que se produzca una contra-revolución, y está adoptando medidas para conjurar el peligro, y el gobierno provisional, por su parte, procura el arresto de los agentes alemanes que fomentan los disturbios.

Dicho consejo publicó un manifiesto dirigido a los comités revolucionarios locales de las diferentes provincias y al ejército, a los que invita a que estén listos para agruparse en armas alrededor de sus centros políticos respectivos.

PETROGRAD, julio 23 — Después de una reunión que duró toda la noche, el consejo de obreros, soldados y campesinos resolvió conferir poderes ilimitados al gobierno provisional presidido por Kerensky.

El gobierno se llamará en adelante "gobierno nacional", y queda facultado para adoptar todas las medidas que juzgue necesarias para restablecer el orden en el país y en el frente.

LA CONDESA PANINA, MINISTRA

PETROGRAD, julio 23 — La condesa Panina fué nombrada para desempeñar en el gabinete la cartera de asuntos sociales, en reemplazo del señor Shakovskoj.

CONCILIO ECUMENICO

PETROGRAD, julio 23 — El 27 del próximo mes de agosto, se reunirá en Moscou un concilio ecuménico de la iglesia ruso-griega ortodoxa.

Es este el primer concilio de esta clase que se reune desde los tiempos de Pedro el Grande.

INFORMACIONES COMERCIALES

MERCADOS DE ALGODON

NUEVA YORK, julio 23 — Para las entregas en julio, el algodón cerró a 25.35 centavos oro la libra; para agosto, a 24.91; para octubre, a 23.88 y para diciembre, a 23.87.

LIVERPOOL, julio 23—Para entregar en julio y agosto se obtuvo 17.65 peniques la libra; para octubre y noviembre, 16.60 peniques; para enero y febrero de 1918, 15.96, y para marzo y abril, 15.77.

Hoy se vendieron 2.000 pacas de algodón.

BOLSA DE PARIS

PARIS, julio 23 — Esta Bolsa de Comercio operó hoy en calma.

Los títulos de 3 por ciento se vendieron a 61.25.

El empréstito de guerra de 5 por ciento obtuvo 88.60.

La libra esterlina se vendió a 27.18 francos.

Las acciones del Banco Español del Río de la Plata se vendieron a 300 francos.

ACCIONES DE BANCOS ARGENTINOS

LONDRES, julio 23 — En el Stock Exchange las acciones de los Bancos argentinos con capitales ingleses cerraron hoy a los siguientes precios: Banco de Londres y Río de la Plata, 33 1|2; Británico de la América del Sur, 16 1|2; Londres y Brasil, 32 1|2; Anglo-Sudamericano, 6 5|8.

PRECIOS Y COTIZACIONES

TITULOS Y ACCIONES

LONDRES, julio 23—
Títulos prov. B. A., 48.
Empréstito argentino 4 o|o, 69 3|8.
Id id de 4 1|2 o|o, 79.
Id id 1909, de 5 o|o, 84.
Id id 1886, 5 o|o, 95.
Obras de salubridad, 5 o|o, 94.
Descuento oficial, 5 o|o.

PARIS, julio 23—
Renta francesa 61.25.
Empréstito de guerra 5 o|o 88.60.
Descuento oficial 5 o|o.

BERLIN, julio 23—
Descuento oficial 5 o|o.

CAMBIOS

PARIS, julio 23—
La libra esterlina, francos 27.18.

NUEVA YORK, julio 23—
La libra esterlina, dólares 4.75 1|2.
Id por cable id 4.76 1|2.
Id a 90 días, 4.71 1|2.
El dólar sobre París, frs. 5.75.87.50.
Id id, a 90 días, frs. 5.74.87.50.
Id sobre Italia, liras 7.22.
Id por cable id 7.21.
Id id sobre Buenos Aires, 1.00.90.
Cambio sobre Holanda 41 1|4.
Id id por cable id 41 5|8.
Id sobre Suiza, frs. 4.66.
Id por cable id 4.64.
Corona Estocolmo, cts. 31.
Id Cristianía cts. 29.30.
Id Copenhague cts. 29.10.
Peseta española, 22.90.
Rublo, cts. 23.

SANTIAGO DE CHILE, julio 23—
El peso papel c/ban. 12 17|32.
El peso papel c|comercial 12 15|32.
Oro 63.50.
Papel argentino 1.81 1|2.

MONTEVIDEO, julio 23—
Cambio s|Bs. Aires, girador 1|2 o|o.
Id id tomador 7 0|00.
Peso argentino oro 0.40.
Deuda consol. 67.10.
Deuda interior 98.80.
Títulos serie G, 95.80.
Id id R, 95.50.

OTROS PRODUCTOS

LONDRES, julio 23—
Plata en barras, onza 39 7|8.
Cobre cont. ton. lbs. est. 125.
Id a 90 días ton. lbs. est. 124.
Id electrolitic 137.
Estaño cont. id id lbs. est. 2.39.
Id a 90 días, id id 2.36.
Plomo id 30.10|.
Cinc id 54.

ESPAÑA

MOVIMIENTO OBRERO

LA SITUACION EN VALENCIA

Noticias satisfactorias

MADRID, julio 23, — Los telegramas que llegan de las provincias acerca de la situación, por lo que se refiere a los movimientos huelguistas, son satisfactorios, pues indican que las huelgas tienden a resolverse.

Una nota oficial publicada hoy en esta capital dice que en Valencia los comercios y los cafés están abiertos. En los mercados se sacrificaron hoy reses. El servicio de tranvías continúa interrumpido.

Los propietarios de automóviles ofrecieron sus coches al general Tovar, para dedicarlos al trasporte de mercaderías y de tropas. Los soldados han establecido una guardia en los depósitos de aguas corrientes.

Gran parte de los huelguistas han reanudado los trabajos. La municipalidad, por su parte, con objeto de atender a las necesidades del vecindario, estableció hoy despachos de carne, alimento que escasea a causa de que en estos días no entraron reses suficientes en los mercados.

MADRID, julio 23 — Telegrafían de Castellón de la Plana que los ferroviarios de aquella zona se han plegado a la huelga, como acto de solidaridad con los valencianos.

Las noticias llegadas esta tarde de Valencia indican que muchos ferroviarios reanudaron el trabajo.

MADRID, julio 23 — Noticias de Valencia anuncian que los huelguistas empleados en los tranvías intentaron impedir el abastecimiento de la ciudad que, según comuniqué, se efectúa con automóviles y coches particulares.

La guardia civil que custodia estos vehículos dispersó a los grupos de obreros, cuando intentaban asaltar los coches.

Las tropas patrullan por los puntos estratégicos de la ciudad, constantemente.

Tiende a normalizarse la situación.

MADRID, julio 23 — De Sevilla comunican que la huelga de obreros de las fábricas militares quedó resuelta esta tarde.

Casi todos los trabajadores reanudaron sus tareas.

MADRID, julio 23 — Noticias de Bilbao indican que la huelga de metalúrgicos quedó hoy parcialmente resuelta.

En la ciudad reina tranquilidad.

Las autoridades confían en que los movimientos huelguistas en aquella zona tendrán, en breve, una total solución.

MADRID, julio 23 — En esta capital los diarios continúan sin publicarse a causa de la actitud de los tipógrafos.

Estos celebran frecuentes reuniones y la impresión general es que en breve reanudarán el trabajo.

MADRID, julio 23—Dicen de Valencia que dos heridos durante los últimos sucesos fallecieron en el hospital.

El general Tovar ordenó el establecimiento de una feria para la venta de artículos alimenticios. Muchos industriales y personalidades han ofrecido al jefe militar ayudarle para restablecer la normalidad.

La municipalidad bilbaína

MADRID, julio 23—Telegrafían de Bilbao que la municipalidad resolvió adherirse a la asamblea de las diputaciones vascas, en Vitoria.

Tranquilidad en Barcelona

BARCELONA, julio 23 — Reina tranquilidad en esta capital. Los telegramas llegados de diversos puntos

SUS CORRESPONSALES PERMANENTES, DE GUERRA, ENVIADOS ESPECIALES Y AGENCIAS

4.15 a. m.

MENSAJE DEL REY DE GRECIA AL REY ALBERTO

EL DUQUE DE CONNAUGHT EN EL FRENTE ITALIANO

GRECIA Y BELGICA

PARIS, julio 24—Con ocasión de la fiesta de la independencia belga, el rey Alejandro de Grecia telegrafió al rey Alberto expresándole sus deseos de que triunfe la causa de la justicia y el derecho.

Agrega:

Grecia se siente feliz en el grupo de la Entente, en la lucha que asegurará a Bélgica la más brillante reparación por los injustos sufrimientos que continúa soportando con un valor que admira el mundo civilizado.

EN EL SENADO FRANCES

PARIS, julio 24—Después de votada la confianza al gobierno en el Senado se aprobó la moción de M. Linthillac enviando un mensaje de reconocimiento a las marinas y ejércitos aliados y saludando la llegada de las tropas norteamericanas al frente de batalla.

En el voto de confianza se aprobaron las declaraciones del gobierno sobre la política general confiando en su gestión para asegurar el orden, la justicia y la disciplina, para castigar las faltas y mejorar la situación de las tropas y el servicio de sanidad.

EL DQUE DE CONNAUGHT

ROMA, julio 24—Hasta hoy los diarios no publicaron noticias acerca de la visita del duque de Connaught al frente italiano.

Esta tarde, el ministerio de Guerra entregó a la publicidad una nota oficial, en la que se dice que el duque llegó el día 3 del presente mes al cuartel general, siendo recibido personalmente por Víctor Manuel.

Acompañado por el soberano, el duque de Connaught visitó la zona de guerra y asistió a la solemne ceremonia con motivo de la entrega de las condecoraciones a dos de los más heroicos batallones italianos y a una sección de artilleros ingleses.

El duque de Connaught, lleno de emoción, pudo comprobar la sincera fraternidad que une a los soldados ingleses con sus camaradas italianos.

Antes de abandonar el cuartel general, el duque de Connaught quiso expresar sus felicitaciones al general Cadorna.

LA PROPAGANDA ALEMANA EN RUSIA

LONDRES, julio 24—Una correspondencia de Petrograd, de M. Bernstein, dice que el verdadero nombre de Lenine es Ulyadoff y que se comunicaba continuamente con los alemanes por intermedio del contrabandista Ganetesky y otros en Estocolmo.

Su correspondencia telegráfica fué interceptada revelando la fuente de la propaganda alemana en Rusia.

EL CONDE DE TURIN

ROMA, julio 24 — Telegrafían de Turín que el conde de Turín partió esta tarde de esa ciudad para el frente.

Fué acompañado a la estación por las autoridades, y por un numerosísimo público que lo hizo objeto de incesantes aclamaciones.

DELEGADOS DE SAN MARINO EN ITALIA

ROMA, julio 24 — Una comisión de ciudadanos de la República de San Marino fué recibida en el cuartel general, y entregó a Cadorna la condecoración que le fué otorgada por el gobierno de aquella República.

Después en el automóvil de la misión inglesa fué a depositar una corona sobre la tumba del voluntario sanmarinense Simoncini que cayó en el campo de batalla.

EL FLETE MARITIMO ENTRE ESTADOS UNIDOS Y LA "ENTENTE".

WASHINGTON, julio 24—Ha quedado concluído el arreglo relativo al flete marítimo entre los Estados Unidos y los países de la "Entente".

Los gobiernos de la Gran Bretaña, Francia e Italia ya declararon que estaban dispuestos a aceptarlo.

CANJE DE SANITARIOS

PARIS, julio 24 — Anuncian de Lyón que llegaron a esa ciudad procedentes de Alemania, por la vía de Suiza, setecientos camilleros y veinte médicos que estaban prisioneros y fueron libertados.

TELEGRAMAS PUBLICADOS EN LA TERCERA EDICION DE AYER

EN RUSIA

PETROGRAD, julio 23—Una proclama del gobierno llama la atención de la Nación acerca de la gravedad de la situación:

"Los alemanes, dice, gracias al fanatismo de algunos, y la traición de otros, penetraron en el frente ruso.

"Es deber del gobierno emplear todas las fuerzas para rechazar al extranjero, y defenderse además contra las tentativas anarquistas y contrarrevolucionarias."

Termina la proclama anunciando para el mes de agosto la convocación de una conferencia de los aliados con el objeto de decidir la orientación política común.

Además de los diplomáticos, representantes de la democracia rusa asistirán a la conferencia.

LONDRES, julio 23 — Telegrafían de Petrograd a la agencia Reuter que el primer ministro, Kerensky, se dirigió al frente a pedido del comité central de soldados y obreros.

Los telegramas recibidos de Galitzia indican que la ruptura de las líneas rusas se extiende en un frente de ocho millas y una profundidad de diez millas.

La "Gaceta de la Bolsa" dice que en la asamblea de los delegados de los regimientos del frente se resolvió que era imperativo dar plena autoridad a Kerensky.

COMUNICADO INGLES

LONDRES, julio 23—Un comunicado oficial anuncia lo siguiente:

"Las bajas causadas por el ataque de aeroplanos, alcanzan a once muertos y veintiséis heridos. Los daños causados a la propiedad privada son insignificantes.

"Una patrulla de voladores del cuerpo real de volación, encontró, a algunas de las máquinas enemigas a su regresó a Bélgica y derribó a una cerca de la costa."

¿CORSARIO ALEMAN EN EL ATLANTICO?

NUEVA YORK, julio 23 — A un puerto del Atlántico llegó un buque de carga británico, que anuncia que se cree en la presencia de un corsario alemán al Oeste de la costa del Atlántico, a los dos tercios de la distancia desde Europa a Estados Unidos. Es una barca de cuatro palos, con una chimenea entre el palo mayor y el de mesana.

LOS TRABAJOS DE LENINE

NUEVA YORK, julio 23 — Telegrafían de Estocolmo, que la declaración del general Brusiloff, anunciando que Lenine es un agente alemán, ha arrojado luz acerca de algunos rumores que circulaban sobre algunos hombres, de quienes se sabe en Estocolmo que están al servicio de los alemanes y que tienen relaciones estrechas con los representantes de los "bocsheviks" o pacifistas extremistas y con Lenine.

LOS SOCIALISTAS ALEMANES

NUEVA YORK, julio 23 — Telegrafían de Copenhague que el "Worwaerts" anuncia que los socialistas de los sindicatos obreros alemanes informaron al consejo de diputados de obreros rusos que aceptaban las condiciones del congreso internacional formuladas en Estocolmo el 5 de julio, y aprobando el proyecto de combatir a los gobiernos que se nieguen a publicar con claridad sus condiciones de paz. Agregan que iniciarán su oposición después de la conferencia de Estocolmo.

LA DECLARACION DEL REY DE SIAM

LONDRES, julio 23—La declaración de guerra del rey de Siam contra los imperios centrales, establece que: "Es necesario sostener la santidad de los derechos internacionales contra las naciones que demuestran despreciar los principios de la humanidad y el desprecio a los pequeños Estados".

Los residentes austriacos y alemanes fueron detenidos y sus comercios clausurados.

EL KAISER

NUEVA YORK julio 23 — Comunican de Copenhague que según noticias procedentes de Berlín, el kaiser se dirigió al frente oriental.

Los telegramas que se reciben de Alemania en Copenhague, dan la impresión de que hubo una derrota rusa de grandes proporciones en Zlochoff, y que el frente al Norte de Dniester se está derrumbando.

Lo rusos destruyeron los puentes del Sereth. Algunos elementos de retaguardia combaten valientemente para contener la persecución; pero las vanguardias alemanas los hostigan impetuosamente.

Los alemanes emplean aeroplanos para introducir confusiones en los trenes.

---

de la provincia, indican que la situación mejora.

BARCELONA, julio 23—El gobernador anunció que adoptará medidas para mantener la seguridad de los trabajadores que desean reanudar sus tareas.

Entre los elementos radicales reina excitación y muchos de ellos están disgustados por la actitud del señor Lerroux.

ESTADOS UNIDOS

LA ESCASEZ DE PAPEL

Peticiones de reducción de los precios

WASHINGTON, julio 23—La comisión del comercio federal recibió insistentes reclamaciones de los editores de pequeños diarios, relativas a la escacez de papel y a los altos precios. Algunos de ellos declaran que se verán obligados a declararse en quiebra sino se consigue una reducción de los precios.

Los miembros del Congreso son también asediados por los editores, quienes insisten en la necesidad de que el Congreso resuelva esta cuestión.

ITALIA

Voraz incendio

ROMA, julio 23 — Telegramas recibidos de Milán, dicen que en el establecimiento industrial de la sociedad Manifatture Lombarde estalló anoche un incendio, que los bomberos y los territoriales lograron dominar antes de que asumiera proporciones considerables.

Las pérdidas alcanzan, sin embargo, a unas cien mil liras.

Muerte de un estafador

ROMA, julio 23 — Comunican de Nápoles el fallecimiento del abogado estafador Marcos Stevani, cuya tentativa de suicidio fué con anterioridad trasmitida a ese diario.

Incidente personal

ROMA, julio 23 — Anoche, en el café Aragno, de esta capital, en la hora en que se hallaba mayormente concurrido de políticos, periodistas y artistas, se produjo un incidente entre el abogado Ranieri, el periodista apulés, Valacca, y un teniente de infantería.

Este último resultó herido. La policía procedió al arresto del doctor Ranieri y del periodista Valacca, quienes fueron trasladados a la cárcel de Regina Celi.

El matrimonio del general Ameglio

ROMA, julio 23 — El casamiento del general Ameglio con la señora Lina Malavedi, viuda Gazzotti, se celebrará a fines de mes en esta capital.

Dos ahogados

ROMA, julio 23 — Comunican de Turín que los obreros tipógrafos Anchi y Mannelli, perecieron ahogados en el río Stura.

CHILE

CRISIS MINISTERIAL

SANTIAGO DE CHILE, julio 23 — Los ministros de Estado presentaron sus renuncias.

Motiva su actitud la formación de ternas para llenar la vacante de la Corte Suprema, en vista de que el consejo de Estado, para ello, no ha tomado en cuenta el acuerdo para la organización del actual ministerio.

LA HUELGA DE VALPARAISO

SANTIAGO DE CHILE, julio 23—Comenzó la huelga de obreros marítimos en el puerto de Valparaíso.

Ayer se efectuó una reunión en la intendencia de Valparaíso, a la cual asistieron más de veinte delegados de los gremios marítimos y los miembros de la comisión nombrada por el gobierno para estudiar la situación de los obreros.

Esta reunión fracasó a causa de que la comisión del gobierno no reconoció, en su carácter de obrero, al secretario de la Unión de Estibadores, y gente de mar, Juan Chamurro. Los demás delegados hicieron causa común, retirándose de la intendencia.

Poco después se efectuó una gran asamblea del gremio marítimo, en la que se dió cuenta de lo ocurrido.

Los trabajadores declararon su propósito de realizar el paro general. La autoridad tomó diversas determinaciones tendientes a garantizar la libertad del trabajo obrero.

Para después de la guerra—Viaje de artistas — El ministro de Cuba — Locales escolares — Prohibición de entrada a los extranjeros peligrosos.

SANTIAGO DE CHILE, julio 23—El gobierno ha resuelto nombrar una comisión para que estudie la situación del comercio y de la industria después de la guerra europea.

—Fué autorizado el establecimiento en Chile de la comunidad religiosa de la Compañía Santa Teresa.

—Susana Després y Poé parten a ésa de regreso a París, en la combinación de hoy.

—Llegó el ministro de Cuba, Enrique Pérez Cisneros.

—El ministro de Instrucción Pública ha enviado una interesante y larga nota al inspector general de instrucción primaria recomendándole que aproveche los locales de las escuelas de modo que en la mañana y tarde se vean ocupadas por alumnos y se disminuya así, en parte, la falta que se nota de escuelas para la población escolar y aumentando en esa forma la labor desarrollada por las municipalidades del país en favor de la instrucción primaria obligatoria.

—El diputado Armando Jaramillo ha presentado al Congreso un proyecto por el cual se prohibe la entrada al territorio nacional de los extranjeros afectados por enfermedades contagiosas, a los expulsados de otros países, a los procesados, condenados extranjeros y aquellos que pretendan establecer negocios contrarios a la moral y propagandistas de doctrinas subversivas, expulsados de otras naciones.

—Existe el propósito en el gobierno de obligar a que hagan servicio militar obligatorio los maestros que no lo hayan hecho.

—Dentro del plan de construcción de edificios para escuelas primarias, figura un empréstito de 20 millones de pesos solicitado al Congreso. Se propenderá a la concentración de escuelas construyendo sólo locales para capacidad de mil o más alumnos.

Fallecimiento de un religioso—Estudios en Estados Unidos—Informaciones policiales—Triquinosis.

SANTIAGO DE CHILE, julio 23—En Concepción falleció el reverendo padre Carlos Infante Concha, quien ejercía el ministerio en esa ciudad desde hace cuarenta años.

—El consejo de administración de los ferrocarriles del Estado aprobó la resolución de comisionar al jefe de la sección tracción y maestranza de la segunda zona, Rodolfo Jaramillo Bruce, para que continúe la comisión encomendada a Jorge Baumontt, ampliándola además en el sentido del estudio referente a las maestranzas en los Estados Unidos.

—La superioridad ha dispuesto que los jefes de la reserva forestal de Llanquihué, Arturo Valdivia y Ladrón de Guevara, entreguen 10.000 hectáreas de terreno fiscal, ubicado en Abtao, departamento de Carelmalpu, al comando del regimiento de infantería número 15, a fin de destinarlo a campo militar.

—El ingeniero de la provincia Llanquihue entregó el eje del malecón del puerto Montt al contratista Leonidas Pérez, quien ejecutará allí reparaciones que debe dar por terminadas en el plazo de seis meses.

—Tomó el vapor ayer en Arica, de regreso a ésta, el visitador de policías Alejandro Martínez, después de inspeccionar las policías de ese puerto, y también de la ciudad de Tacna.

—El médico de la ciudad de Puerto Montt, Alberto Burdach, denunció varios casos de triquinosis.

El intendente tomó varias medidas y citó inmediatamente a la junta departamental de higiene.

—El visitador de policía, Jerónimo León Agüero, se dirigió a Coronel a hacer entrega de esa policía a Erasmo Ravinoly Ríos, e investigar la conducta del prefecto titular José Manuel Velázquez. Este deberá permanecer en Santiago hasta que el gobierno determine su conducta.

Pago de obras — Nueva embarcación —Ascensión en globo

SANTIAGO DE CHILE, julio 23—Se ha resuelto pagar al contratista de las obras del puerto, de San Antonio, en letras sobre Londres, pesos 252.570 oro de 18 peniques por los trabajos ejecutados en esas obras.

—Fué nombrado Félix Prieto del Río para que desempeñe en Estados Unidos una comisión especial que le ha confiado el gobierno.

—En los astilleros de Oetinger, en Valdivia, fué lanzada al agua una embarcación de 120 toneladas, llamada "El Copihué".

—El ministro del Interior dispuso que los funcionarios de su dependencia trasladen el lugar de su residencia a aquellos puntos en que por diversas razones deban permanecer.

—Ayer realizaron una ascensión en el globo "Teniente Origone", los aeronautas Francisco Borcosque, capitán Urp Urrutia y volador David Fuentes. Salieron a las 11.15 de la mañana y bajaron a tierra a las 3.21 de la tarde; alcanzaron una altura mayor de 1.100 metros. Hechos nuevos preparativos realizaron una segunda ascensión a las 4 p. m. y descendieron a las 5.10 p. m., con toda felicidad.

—El doctor Vial contestando a los cargos hechos al alcalde en el decreto suspendiéndolo como jefe de la inspección sanitaria municipal, dice que carecen de todo fundamento.

—"El Diario Ilustrado" trascribe las impresiones de uno de los oficiales de la fragata argentina "Sarmiento", publicadas sobre la permanencia de la fragata en Lota.

—La colectividad otomana celebrará con varios actos su fiesta.

Festival — Fallecimiento de un centenario — Los anticipos a los salitreros — Donativo.

SANTIAGO DE CHILE, julio 23 — El Club de Señoras organiza para el 25 del actual un gran festival en el cual tomarán parte con un concierto varias niñas de la sociedad distinguida de ésta.

—A la avanzada edad de 112 años falleció en Licanten el respetable caballero Mario Alvarado.

—A juicio del gobierno la ley concediendo anticipos a las firmas salitreras, dictada a fines de 1914, acaba de caducar. Fué beneficiosa para los productores y para el fisco, pues la ayuda fiscal ha permitido desarrollar y aumentar la exportación y las rentas aduaneras. El gobierno cree que hay ventajas en darle estabilidad permanente. Respondiendo a este propósito el Ministro de Hacienda pedirá a la Cámara de Diputados el despacho de esta ley.

—Se efectuó en el palacio de Bellas Artes el ensayo general de cuadros vivos de Santiago, antiguo y cuadro veneciano, figurando en ellos señoritas del mundo social.

—El comerciante de Valparaíso S Williamson acaban de realizar un generoso rasgo de desprendimiento en homenaje a la memoria de su esposa Julia Riesco de Pinto Cruz, donando la suma de 1.000 libras esterlinas para ser repartidos en algunos establecimientos de caridad.

BOLIVIA

Partida de "boy-scouts"—La cuestión de límites con el Paraguay—El ferrocarril a Cochabamba—Las embajadas—Banquete — Mensaje presidencial.

LA PAZ, julio 23 — Partieron los "boy-scouts" que van en delegación a Lima, siendo despedidos en la estación por la colectividad peruana. El secretario de la legación del Perú, señor Lavalle, pronunció un patriótico discurso, abundando en frases de confraternidad.

—Se anuncia que la cuestión de límites con el Paraguay será radicada en ésta con motivo de que el señor Fulgencio Moreno viene de embajador del Paraguay para la trasmisión del mando presidencial.

—En Cochabamba se prepara un programa especial de fiestas, para la inauguración del ferrocarril. El tren presidencial partirá de ésta el día 25 del corriente conduciendo al presidente de la República, al ministro de Gobierno y a otros altos funcionarios.

—Hasta este momento se tiene conocimiento de que vendrán embajadas de la Argentina, Chile, Perú, Brasil, Uruguay y Paraguay. Se hacen preparativos para recibirlas y agasajarlas dignamente.

—Se ha recibido la noticia de la próxima llegada del internuncio Caroli.

—El representante de la República de México ofreció un banquete a los periodistas de esta ciudad, cambiándose patrióticos discursos entre los concurrentes.

—Los periodistas independientes y opositores al gobierno liberal organizarán una federación de periodistas.

—El presidente de la República, general Montes, a pesar de hallarse aún enfermo, prepara un extenso mensaje que presentará al próximo congreso.

BRASIL

El juicio al asesino de Pinheiro Machado — La renuncia del presidente de la Cámara de Diputados — Discurso de Ruy Barbosa — La huelga.

RIO DE JANEIRO, julio 23—Por la falta de un jurado fué aplazado para mañana el juicio al asesino del general Pinheiro Machado.

—Llegó el vapor "Orita".

—Mauricio Lacerda, en la Cámara de Diputados pidió que se telegrafiara a la Cámara uruguaya expresivas congratulaciones por el aniversario patriótico del 18 de julio, moción que fué aprobada.

—Astolpho Dutra renunció la presidencia de la Cámara de Diputados. La Cámara rechazó la renuncia, pero Dutra insiste.

—En el Senado, Ruy Barbosa pronunció un sensacional discurso contra el acuerdo de límites entre los Estados de Paraná y Santa Catalina. Habló cinco horas.

—Los sindicalistas visitan los locales de las fábricas, para obligar a la huelga en muchas fábricas que continúan trabajando.

Los obreros de las obras de la Facultad de Medicina rehusaron entrar en la huelga. La policía garantiza el orden en los locales de las fábricas.

Continúa el movimiento huelguista. Muchos operarios piden garantías para trabajar.

—La Asociación Comercial pidió al ministro Pecanha que intervenga para que el gobierno norteamericano permita la salida de Nueva York del buque "Madrugada", comprado por la empresa Paulista, de Matarazzo.

Auxilios para los belgas

RIO DE JANEIRO, julio 23—El rey de los belgas solicitó al presidente de la República socorro para los belgas hambrientos. Hoy el ministro Pecanha reunió en Itamaraty a los directores de la Asociación Comercial, Sociedad de Agricultura, Centro Industrial y directores de diarios y les expuso el pedido, agregando que tenía la seguridad de que un vapor que llevase víveres sería respetado enarbolando las insignias de caridad.

Quedó resuelto organizar una gran comisión de directores de la asociaciones comerciales y de los representantes de los diarios para obtener auxilios en mercaderías y dinero y cargarlos en un vapor del Lloyd Brasileño para llevarlos a Rotterdam.

Serán pedidos auxilios a los Estados.

El gobierno dará los trasportes gratuitamente y pedirá a los Estados la exención de impuestos.

REPUBLICA ORIENTAL

LA ESCUADRA NORTEAMERICANA

SU PARTIDA

LOS ULTIMOS AGASAJOS

Entusiasmo popular

MONTEVIDEO, julio 23—Esta mañana el almirante Caperton en compañía de sus oficiales y del coronel Escabini y ayudantes uruguayos fué a despedirse del ministro de Relaciones Exteriores.

La entrevista fué cordialísima. Se hicieron mutuas demostraciones de confraternidad.

El ministro y los empleados superiores se agregaron a la comitiva, que marchó para la casa de gobierno. Frente a ésta, la policía contenía al público.

Al detenerse el vehículo que conducía al almirante Caperton, un grupo de damas lo aplaudió. El almirante Caperton, de pie sobre el automóvil, saludó, sacándose la gorra.

Seguido por el introductor de diplomáticos se dirigió al ministerio de Guerra y Marina, de donde, poco después, el almirante y su estado mayor, jefes de las naves, ayudantes y el ministro norteamericano, pasaron al despacho del presidente de la República, a quien rodeaban sus ministros y algunos altos funcionarios públicos.

El almirante Caperton pronunció breves y sentidas palabras, haciendo protestas de cariño y simpatía al Uruguay, sus gobernantes y su pueblo, que tan cordialmente lo recibieron.

"Llevo la seguridad—dijo al terminar—de la amistad del Uruguay para con Norte América, y así lo he comunicado al gobierno de la Unión".

Al salir, el almirante Caperton y sus acompañantes, fueron nuevamente objeto de demostraciones de afecto por parte del público estacionado en la plaza.

A las 9.30 de la mañana, el almirante Caperton acompañado por el ministro norteamericano y los oficiales de su estado mayor, llegó al local de la capitanía de puertos. Lo esperaban allí los miembros de la administración del puerto, los ministros de Estado, los miembros del comité popular de homenajes y otras personas.

Se había dispuesto que en ese momento hiciera uso de la palabra un miembro del comité de homenaje, pero por temor a que se acentuara la baja de la marea, impidiendo la salida de los cruceros, este y otros números del programa de agasajos fueron suprimidos.

Los marinos norteamericanos, acompañados de varios funcionarios y marinos uruguayos, del comité de estudiantes y varios periodistas se dirigieron al muelle oficial.

Poco después, el almirante Caperton y su acompañantes se embarcaban en el remolcador "Powerful", dirigiéndose al "Pittsburg".

Fué entonces, cuando la muchedumbre, apostada a lo largo del muelle prorrumpió en vítores al almirante, al mismo tiempo que las bandas ejecutaban marchas militares.

No menos de cincuenta embarcaciones tripuladas por estudiantes y familias rodeaban la nave capitana, victoreando al almirante y los suyos, al tiempo que el "Frederick" levaba anclas y se ponía en marcha enfilando el canal, saludado por el silbato de todos los barcos y los vítores de miles de personas que se habían estacionado en la escollera Este.

Poco después empezaban a moverse los demás buques de guerra. Al "Frederick" siguió el "Puebla", a éste el "South Dakota", y por último el "Pittsburg", nave almirante, la cual se puso en movimiento llevando a su bordo la comitiva que desde tierra había acompañado al almirante.

La tripulación de la nave capitana, que en sus puestos de combate había recibido al almirante Caperton, permaneció así hasta las balizas exteriores. La banda de música instalada a popa ejecutó el himno nacional, y los cañones tronaron saludando la plaza, y allá a lo lejos, se percibió una humareda: era la fortaleza General Artigas que disparaba las salvas reglamentarias, contestando a los barcos norteamericanos.

Escoltados por los cruceros uruguayos "Uruguay" y "Montevideo", el "Pittsburg" abandonó el antepuerto, y a una marcha económica navegó hasta la rada exterior, donde se detuvo.

El almirante Caperton invitó a la comitiva a pasar a la cámara principal del barco, donde se sirvió un "lunch", haciéndose un rato de amena charla. A las 12.30, abandonaban la cámara del almirante, pasando a cubierta.

El presidente del consejo de la administración del puerto desprendió de la cadena de su reloj la medalla de oro que lleva su nombre y la inscripción de la nombrada repartición, y la ofreció, como sincero homenaje al almirante Caperton. Al hacer entrega del presente pronunció un discurso en inglés, a quien contestó el almirante Caperton en una sentida improvisación, diciendo que jamás olvidaría la acogida franca y sincera del pueblo uruguayo, de quien tantas manifestaciones de simpatía había recibido durante su estada en ésta, y agregó que esa manifestación la hacía en su nombre y en el de todos sus subordinados.

Terminó diciendo que en los otros países que visite desea encontrar una nación con la solidaridad americana semejante a la que tiene el Uruguay.

Terminada la ceremonia, la comitiva abandonó el "Pittsburg", al mismo tiempo que la banda de a bordo dejaba oir los acordes del, himno uruguayo.

Una vez en el remolcador "Powerful", éste se alejó de la nave almirante, saludando su insignia con tres hurras y dianas por la banda lisa de bomberos del puerto. La infantería de marina del "Pittsburg", formada sobre cubierta, presentó armas. El almirante, rodeado de su estado mayor, decía, saludando con su gorra, "hasta pronto".

Cinco minutos después, la división naval americana entraba en línea y apresuraba su marcha, destacándose envueltas en las brumas, las siluetas de las poderosas naves que la componen.

Al abandonar el puerto, el ministro interino de marina, dirigió al almirante Caperton, el siguiente radiotelegrama: "Al dejar las aguas uruguayas, envíole a usted y a su estado mayor, capitanes, oficiales y tripulantes de la división bajo su mando, cordiales saludos y formulo votos por su felicidad".

El almirante Caperton contestó agradeciendo y retribuyendo aquellos votos.

También se dirigió a la prensa en estos términos: "Al dejar esta hermosa ciudad, donde hemos pasado tan bien el tiempo y nos hemos encontrado completamente "at home", entre amigos, deseo extender a la prensa de Montevideo mis sinceras gracias y mi agradecimiento por las muchas muestras de afecto con que nos han honrado. Es verdaderamente grato haber encontrado todo tan amistoso, hasta la misma atmósfera de cordialidad, amabilidad y experimento un verdadero sentimiento al tener que decirles adiós. No sé cuáles serán las órdenes que recibiré en el futuro, ni cuanto tiempo me quedará de servicio activo a bordo, pero sí espero que el ministerio de Guerra me favorecerá al permitirme decirles "hasta luego" y no "adiós", que es muy triste.—W. B. Caperton".

Un diario afirma que mientras los marinos norteamericanos permanecieron aquí, gastaron 750.000 pesos en sus compras personales.

CONVENCION CONSTITUYENTE

Discursos pronunciados

MONTEVIDEO, julio 23—En la sesión de hoy de la Convención Nacional Constituyente el doctor Manini y Ríos continuó su discurso oponiéndose a la creación del consejo de administración.

Las ideas de los nacionalistas, dijo, cuando éstos formen parte de la junta de gobierno, serán tomadas en cuenta siempre que se trate de reglamentar asuntos de escasa importancia, pero no sucederá lo mismo cuando haya que proceder a la designación de funcionarios públicos, cuya actuación pueda, en cierto modo, influir más tarde en el desarrollo de la política. Eso no se producirá, y de ahí, precisamente, la no existencia de esas relaciones entre blancos y oficialistas.

Recordó después el doctor Manini y Ríos que el doctor Martín Martínez aseguró en su discurso de anteayer que, si terminada la reforma, el pueblo la consideraba mala, ella sería rechazada por la misma mayoría que triunfó en las elecciones del 30 de julio.

"Sin embargo, señor presidente, expresó, yo tengo la seguridad de que el pueblo no vuelva a imponerse en la forma que es ya por todos conocida. Creo, por el contrario, que el pacto sea aceptado en el plebiscito popular; pero creo también que eso no se haga porque se le considere buena, sino porque el pueblo ya se halla cansado, desilusionado, ante el desenvolvimiento de la política y modo en que se ha realizado esta obra".

En seguida tomó la palabra el "leader" socialista, doctor Frugoni.

A su juicio, el acuerdo encierra puntos buenos y algunas conquistas grandes, además de llevar en cierto modo el bienestar al país; pero esto no impide que contenga capítulos malos, capítulos dignos de modificación, y de ahí, precisamente, la actitud asumida por el partido que representa.

Se refiere en seguida a los recursos ensayados antes de firmarse el pacto constitucional, especialmente el proyecto presentado a las Cámaras por los diputados Buero y Martínez Thedy.

Condena con energía este recurso, originándose con tal motivo un breve debate.

El constituyente socialista se extendió luego en largas consideraciones a propósito de la creación de la junta de gobierno.

Con respecto a las atribuciones de esta nueva rama del Ejecutivo, expresó que el ejército debería estar también bajo la dirección de un grupo determinado de personas para evitar de ese modo que los militares intervinieran en la política.

Se ocupó también de la forma en qué se había realizado el acuerdo, y en momentos en que se disponía a censurar la actitud asumida por los oficialistas al no continuar siempre firmes en el terreno de sus ideas liberales, sonó la hora reglamentaria, quedando terminado el acto.

Dificultades de una empresa — El vapor "Reina Victoria Eugenia"—La compañía de bailes rusos.

MONTEVIDEO, julio 23 — La empresa que contrató el asfaltado de las calles de la ciudad solicitó de la intendencia municipal que se limiten aquellas obras, pues le será imposible a la casa con la cual tenía un contrato que le suministre mil toneladas de portland.

—Siguió para ésa el vapor español "Reina Victoria Eugenia".

Los pasajeros manifiestan que a la salida del buque la situación en Barcelona era normal, no habiéndose producido hasta entonces sino alguna que otra alteración del orden provocada por la carestía de las subsistencias y la efervescencia política del momento. En cuanto al viaje fué tranquilo.

—En el buque mencionado llegó la compañía de bailes rusos.

—Para eludir el aumento de las tarifas de los ferrocarriles Central y Midland dos comerciantes del litoral acordarán trasportar las mercaderías por la fluvial, pues los fletes resultan más bajos.

PERU

Fallecimiento de un senador

LIMA, julio 23 — Falleció de una congestión cerebral el distinguido senador doctor Benjamín Latorre.

ACTUALIDAD

La administración edilicia

La medida que ha adoptado últimamente la Intendencia sobre la iluminación en la avenida de Mayo, que se hará extensiva, según se anuncia, a otras arterias importantes de la ciudad, debe llamar la atención del Poder Ejecutivo, dada la inconveniencia de que se operen trasformaciones edilicias de esa índole, por voluntad exclusiva del intendente municipal.

En la actualidad las resoluciones que dicta la Intendencia no están sujetas a más fiscalización que la que ejerza la opinión pública, desde la renuncia presentada por los comisionados, a raíz de la negativa opuesta por la Cámara de Senadores a su designación.

Poco a poco, según se ve, el régimen comunal ha ido desapareciendo en sus principios más fundamentales y en su organismo más representativo, hasta que también se ha eliminado la corporación de ciudadanos con la cual se pretendía cubrir las formas, a pesar del vicio constitucional de que adolecía. Las libertades municipales, que en los países en que el pensamiento no se detiene en horizontes estrechos, son la escuela en que el pueblo se inicia en la vida cívica, fueron reemplazadas, primero, por el sistema de los comisionados de nombramiento ejecutivo, hasta que en el momento actual, el gobierno del municipio está entregado a la voluntad del intendente.

El deber de un funcionario que se ve obligado a actuar en esas condiciones, que se hallan tan apartadas de la normalidad, consiste en saber distinguir los asuntos que se presentan a su estudio. La falta del cuerpo tradicional representante del vecindario, y la desaparición del que había sido constituído para reemplazarlo, no autorizan al intendente para erigirse en árbitro de todas las cuestiones edilicias. No debe confundir entre la parte administrativa o burocrática de su gestión, y la que afecta a los intereses edilicios de orden superior. Estos tienen que ser respetados, hasta que se restablezca la normalidad. Importaría un error el olvido de que en frente del intendente hay un vecindario, hay un pueblo, que no acepta que ese funcionario proceda por su sola cuenta, en forma que comienza a herir la estética urbana.

Desde el punto de vista del embellecimiento de la ciudad, a fin de que ésta se vaya convirtiendo en un centro que atraiga y que haga más amable la vida, entra en el programa de las autoridades municipales desenvolver la acción necesaria a ese fin. No siempre es posible trabajar por ese ideal, porque las obras artísticas demandan gastos que en ciertas épocas no es dable realizar. Pero el deber que hemos indicado, tiene un aspecto que no ofrece aquel inconveniente, como que se reduce a no hacer, a no trasformar las cosas cuando a simple vista se comprende que se herirá la estética, sobre todo, cuando no existen representantes del vecindario, que fiscalicen esas iniciativas perjudiciales.

El caso de la avenida de Mayo, es un indicio de lo que puede ocurrir en la comuna. Se ha visto con sorpresa tender maromas, para suspender de ellas las lámparas del alumbrado. Esas maromas han servido para desalojar las bonitas columnas que descansaban en los refugios. El propósito ha sido que no se oculte la perspectiva del palacio del Congreso. Para conseguir esta finalidad, que pudo obtenerse por otros medios, no se ha vacilado en recurrir a las maromas y en arrancar las columnas, para ser sustituídas, en los refugios en que se apoyaban, por las bomboneras "sui generis" que colocan en ellas los agentes dependientes de la administración municipal.

La circunstancia de que para sujetar las maromas se ha invadido la propiedad privada, que los propietarios harán respetar en cualquier momento, no ha sido óbice para la trasformación. Tampoco lo ha sido el detalle, de que, como no es aventurado afirmar, los refugios han perdido ahora su carácter de tales. Y es lógico que no se haya reparado en estas consecuencias, desde que se ha prescindido de la parte más importante del asunto.

Las medidas de la Intendencia y la falta de gobierno comunal, están indicando al Poder Ejecutivo la necesidad de intervenir. Ella es impuesta por el derecho que tiene el pueblo, a que la ciudad no sufra deméritos, a consecuencia de resoluciones adoptadas por un funcionario, de nombramiento ejecutivo, que carece de una corporación que fiscalice sus actos.

Reaccionando contra un error

Un grupo de candidatos a concejales de la municipalidad de Córdoba, derrotados en los últimos comicios, ha acudido ante el Poder Ejecutivo de la provincia, requiriéndole que revise la aprobación de las elecciones, en virtud de que ellas adolecieron de vicios que las invalidaban.

Podrá o no esa actitud ser un nuevo ejemplar de los recursos que suelen poner en práctica los vencidos en luchas democráticas para no reconocer el veredicto de la mayoría. Podrán haber resultado aquellos sufragios de corrección impecable o merecerán ser incluídos entre las violaciones frecuentes a la libertad y a la verdad del voto. No es dicho asunto el que nos interesa en este momento, sino la conducta que se ha impuesto el gobernador de la provincia ante la solicitud de intervención que se le ha dirigido y la doctrina con que la justifica.

Preciso es convenir en que por muy temeraria que fuese la pretensión de los postulantes, éstos debían sentirse estimulados a tentar la suerte, recordando que la autoridad a quien llevaban su demanda insólita, estaba obligada por un antecedente notorio a darle curso. Poco tiempo ha, sin que nadie se lo pidiera, obrando, por consiguiente de oficio, como guardián de la legalidad electoral, el Poder Ejecutivo cordobés se había permitido examinar la constitución del Senado local, y declarar que algunos de sus miembros usurpaban el cargo por una confabulación de la mayoría, circunstancia ésta que lo indujo a desconocer aquel alto cuerpo e impedirle, por la fuerza, que se reuniera en su propio recinto.

Si el artículo de la Constitución provincial que establece que "cada Cámara es juez de las elecciones, derechos y títulos de sus miembros en cuanto a su validez", no fué óbice para que el gobernador clasificara a los senadores, afirmando que había entre ellos quienes detentaban la investidura, los ex candidatos a concejales que se creían víctimas del fraude, bien pudieron pensar que aquel mandatario no se detendría ante las disposiciones de la misma ley fundamental que, además de proclamar la independencia de las municipalidades en el ejercicio de sus funciones, agrega que es atribución de los concejos deliberantes juzgar de la elección de sus miembros, y que, en consecuencia, procedería a investigar y resolver las denuncias de que se hacían responsables.

Pero la lógica política suele provocar sorpresas, y ha de ser un tanto desconcertante la que los recurrentes acaban de recibir con la respuesta del gobernador.

Asevera este funcionario que de acuerdo con la Constitución de la provincia y con la ley orgánica de las municipalidades, corresponde sólo a los concejos deliberantes de cada municipio el juzgamiento de las elecciones de sus propios miembros. Saca de ahí la conclusión de que tales disposiciones proscriben cualquier ingerencia del Poder Ejecutivo en el conocimiento de la revisión de los diplomas ya juzgados por el concejo deliberante, el que, al pronunciarse sobre la materia, actúa como juez privativo. Añade aún que las prescripciones legales en vigor, no consagran ninguna facultad o procedimiento especial de intervención en la comuna sin que el Poder Ejecutivo extralimite su esfera propia de atribuciones.

En virtud de esos razonamientos y de otros concordantes, el primer mandatario de Córdoba, desestima la gestión que se le ha presentado.

En idénticos motivos a los que invoca el gobernador para fundar su negativa a revisar la aprobación de diplomas que hiciera el concejo deliberante de Córdoba, se inspiró LA PRENSA para protestar con energía contra el atropello de que fué objeto el Senado.

Ahora el Poder Ejecutivo reacciona de su error, y se vuelve hacia la buena doctrina. Pero el respeto a las instituciones y la rehabilitación de la buena fe en aquel gobierno, exigirían que se anulase inmediatamente el decreto que negó la legalidad de títulos a algunos senadores y se retirase la prohibición de sesionar que pesa sobre la Cámara.

ECONOMIAS EN EL PRESUPUESTO

Descuentos en los sueldos

Como consecuencia de lo resuelto en la reunión de gabinete efectuada el sábado, cada uno de los ministros continúa el estudio de su respectivo presupuesto a los efectos de introducir las mayores economías posibles, pues el Poder Ejecutivo tiene el propósito de hacer reducciones en el presupuesto para 1918 por valor de 30.000.000 de pesos sobre el actual.

No es, pues, de extrañar que para reducir el presupuesto administrativo se haga indispensable la supresión de personal y gastos de toda partida que no se conceptúe estrictamente necesario.

En lo que respecta al presupuesto actual, nos ha manifestado el Ministro de Hacienda que había en perspectiva un déficit de cerca de diez millones de pesos mensuales, y que para atenuarlo en parte, no había más remedio que apelar al recurso del artículo 39 de la ley de presupuesto, que autoriza al Poder Ejecutivo a reducir los sueldos del personal de la administración en la escala proporcional que fija el mismo artículo. Esta medida, según nos manifestó el doctor Salaberry, se hará efectiva desde el 1º de agosto próximo.

Los descuentos en los sueldos se harán, según la ley de presupuesto, en la siguiente proporción:

De pesos 150 a 200, el 5 por ciento; de 201 a 300, el 6 por ciento; de 301 a 400, el 7 por ciento; de 401 a 500, el 8 por ciento; de 501 a 600, el 9 por ciento; de 601 a 700, el 10 por ciento; de 701 a 800, el 11 por ciento; de 801 a 900, el 12 por ciento; de 901 a 1.000, el 13 por ciento; de 1.001 a 1.400, el 14 por ciento, y de 1.401 a 8.000, el 15 por ciento.

INSTITUTO POPULAR DE CONFERENCIAS

Disertación del Dr. Carlos F. Melo

El viernes 27 del corriente mes se celebrará la octava asamblea ordinaria del año, del Instituto Popular de Conferencias. En ella el doctor Carlos F. Melo dará una conferencia, cuarta del ciclo político, sobre el tema: "Reforma de la Constitución".

El acto empezará a las 5.30 p. m. en punto, en el salón de actos públicos de LA PRENSA; las personas interesadas en asistir a él podrán inscribir sus nombres, con objeto de recibir tarjeta de entrada, en la secretaría del Instituto, que funciona en la intendencia de esta casa, todas las tardes de 2 a 7.

APUNTES PARLAMENTARIOS

ASTILLERO NACIONAL

OTRAS INFORMACIONES

El diputado Joaquín Castellanos presentará a la Cámara un proyecto de minuta de comunicación, en el sentido de que el Poder Ejecutivo estudie la posibilidad de formar un astillero nacional al servicio de la marina de guerra y para incremento de la mercante, y, al mismo tiempo, para favorecer en el país las actividades económicas por medio de las construcciones navales.

Se trata de buscar, también, como objetivo inmediato, la forma de suministrar trabajo a una gran parte de la población desocupada.

La comisión de negocios constitucionales resolvió solicitar la opinión del Ministro del Interior sobre el proyector de derogación de las leyes de residencia y de defensa social.

Con asistencia del ministro del ramo se reunió ayer la comisión de agricultura, que preside el diputado Pagés, para estudiar y resolver diversos asuntos en carpeta.

De acuerdo con el representante del Poder Ejecutivo se resolvió despachar favorablemente el proyecto del señor Pagés sobre el hilo sisal, con un agregado que tiende a poner en manos del poder administrador recursos legales para intervenir en caso de que el precio de las bolsas llegue a una cifra determinada.

Según informó el Ministro de Agricultura, a la comisión, los datos que tiene el Poder Ejecutivo son más tranquilizadores respecto a las bolsas que respecto al hilo. Se calcula que faltarán entre 100.000 y 150.000 fardos de hilo, y para evitar esa situación, la comisión formulará su despacho posiblemente mañana, a fin de que sea considerado cuanto antes por el Poder Ejecutivo.

La comisión resolvió también, con acuerdo del ministro, despachar los proyectos del diputado Camaño, que anunciamos hace varios días, sobre pozos artesianos y sobre combustible nacional, este último tratando de dar preferencia al combustible del país con respecto a cualquier otro, en igualdad de condiciones y precios, en las reparticiones públicas de la Nación.

También se resolvió despachar favorablemente el proyecto del diputado Escobar, que publicamos hace pocos días, sobre reforma de la ley 5559 de fomento en los territorios nacionales.

La comisión se reunirá mañana para redactar y firmar los despachos correspondientes.

Con asistencia del ex ministro doctor Rosa, se reunió ayer la comisión de hacienda del Senado y continuó el estudio de los proyectos de carácter financiero enviados por el Poder Ejecutivo.

Hoy se reunirá la comisión con asistencia del Ministro de Hacienda.

VISITA DE UNA ESCUADRA NORTEAMERICANA A BUENOS AIRES

PREPARATIVOS DE RECEPCION -- AGASAJOS A LOS HUESPEDES

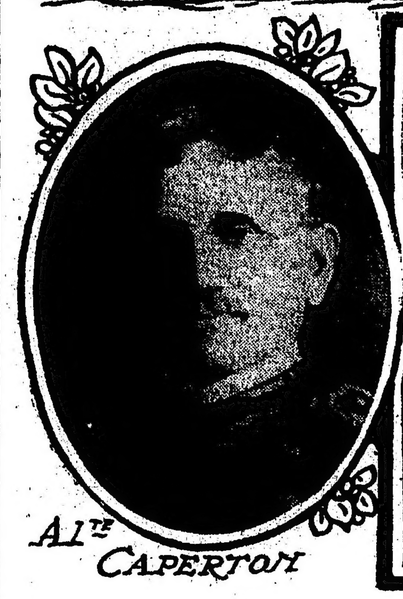

ALTE CAPERTON

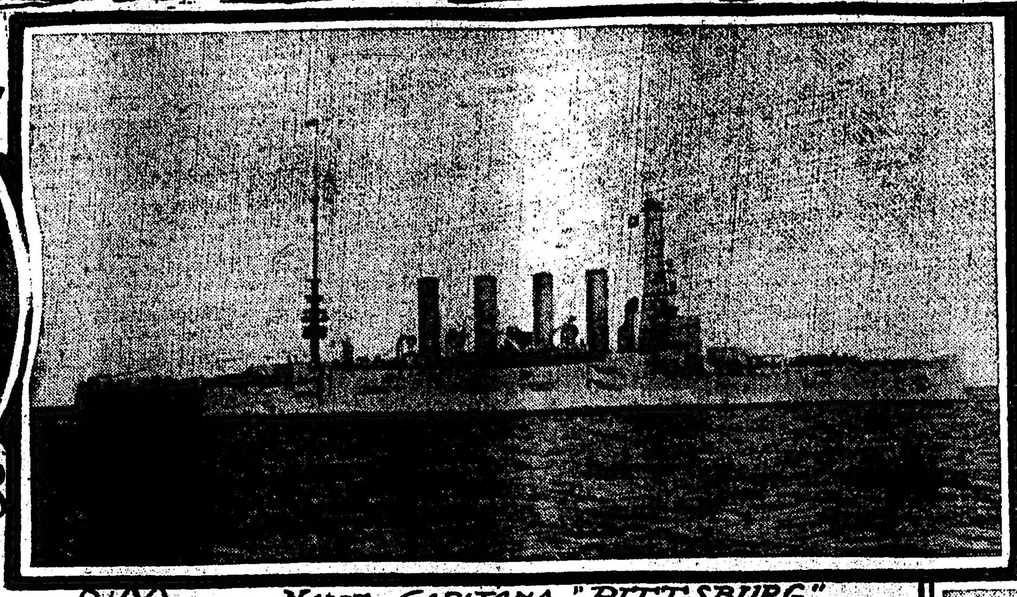

NAVE CAPITANA "PITTSBURG"

CAP. BARSHWAN

MAC NAME
JEFE DEL EST. MAYOR

CAP. BOSTWICK
DEL "SOUTH DAKOTA"

CAP. COLE DEL "FREDERICH"

CRUCERO "PUEBLA"

SILUETA DEL "SOUTH DAKOTA"

CAP. WILLIAMS
DEL "PUEBLA"

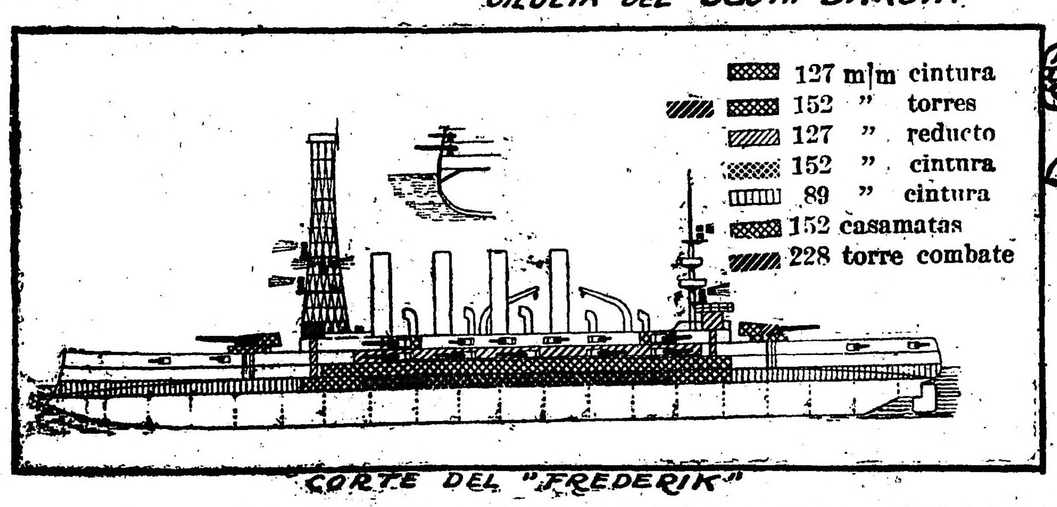

CORTE DEL "FREDERIK"

Bienvenidos sean a esta nuestra tierra los nautas de la Unión. En crucero por los mares del Continente, arriban a nuestras playas trayéndonos el grato saludo de su gran pueblo, el cual ha de corresponder el nuestro con su tradicional gentileza, exteriorizada en un movimiento de efusiva simpatía. Siempre estuvo ella latente en el alma argentina, pues tanto en los tiempos antiguos, cuando los creadores de nuestra nacionalidad se inspiraban en el ejemplo de los próceres y de los legisladores norteamericanos, que dieron tan sólidas bases a las instituciones democráticas, como en la edad moderna, en que el progreso económico ha llegado allí a milagroso apogeo, constante fué la sugestión que ejerció sobre nuestro espíritu la pujante vitalidad de Norte América. Y así se explica que entre los pueblos del Sur del Continente, afines al nuestro por su origen, carácter étnico y contextura social, seamos considerados los argentinos como una especie de yanquis menores.

Representa hoy Norte América en el mundo el ejemplo de la máxima aptitud expansiva del esfuerzo humano. Y no aludimos solamente a la energía que, en el corto espacio de dos siglos, ha tallado sobre la cruda naturaleza de un vasto desierto la nación más floreciente de la tierra. Nos referimos también al esfuerzo espiritual que significa la organización política y social de la más perfecta democracia, en cuyo crisol federalista fúndense las más diversas castas y las modalidades espirituales más disparas en su origen. El pueblo más fuerte es aquel que tiene mayor capacidad de absorción asimilativa y, a la vez, como consecuencia, mayor pujanza de expansión. Y quizá se halle en su contextura democrática, en su aptitud superior para el ejercicio de la libertad, el fundamento de su extraordinario vigor económico. Es axiomático que el antepasado de toda acción es un pensamiento. Y el pensamiento primario, substancial, desde los orígenes del pueblo norteamericano, desde los peregrinos del Mayflower, fué la libertad, la espontánea manifestación de la conciencia del hombre, que es la raíz de todo el desenvolvimiento ulterior de su personalidad. De aquellos peregrinos que llegaron huyendo de los torvos dogmatismos de la Europa medioeval y tiranizada, arranca el concepto libérrimo de la vida norteamericana, concepto extendido a todas las esferas de la actividad social y, muy especialmente, a la organización política, en forma de un federalismo cuya elasticidad apenas pueden comprender los pueblos latinos, y dentro del cual los organismos locales o regionales se desenvuelven con holgura, formando la robustez del conjunto por la eficacia de la libertad particular. Talleyrand definió esta libertad de una manera muy espiritual, muy francesa: "Norte América es admirable: he conocido allí treinta y dos religiones y un solo plato: el asado".

Es Norte América el pueblo donde halla el hombre mayor campo a la expansión de sus energías creadoras. Ello influye de modo decisivo para que toda criatura multiplique su acción y acrezca sus bríos. Su filósofo representativo, el mejor intérprete del espíritu norteamericano, es Emerson, pensador cuyas ideas dan la sensación de actos vivientes. "Dondequiera que vaya, mi gigante íntimo está conmigo". Esto mismo debió pensar, en medio del desierto, frente a las hostilidades de la naturaleza, con el hacha en una mano y la Biblia en la otra, cada uno de los colonos que llevó el remotó y tradicional bergantín. Para el filósofo norteamericano, los hombres de carácter son los únicos substanciales. "Mantenga el hombre su plan con fuerza equivalente al de la gravitación". Y agrega: "Un hombre debería ser ventajosamente comparado a una montaña, a un roble, a un río. No debe tener menos ímpetu en el arranque, menos expansión, ni menos resistencia". Estos conceptos de Emerson son insuperables como revelación del espíritu de su pueblo.

Existe estrecha concomitancia entre la libertad y una economía potencial, puesto que, según un viejo aforismo, la libertad es incompatible con la debilidad. Los pueblos pobres padecen siempre múltiples formas de esclavitud.

Espíritus superficiales atribuyen al pueblo norteamericano un ideal exclusivamente de mercader. Nada más falso que este concepto. Basta para convencerse evocar la memoria de sus grandes hombres, de los nobilísimos varones que forman su patriciado. No es fácil hallar en la iniciación de la historia de un país hombres de un ideárium más puro, más generoso, más alto y digno en sus concepciones sociales, en sus leyes e instituciones, en la organización total de la vida colectiva. La elevación de la personalidad humana fué el norte constante de sus preocupaciones. Frente a las tiránicas monarquías europeas, a las cuales se hallaban sometidos los pueblos en forma rebañega, los grandes patricios norteamericanos organizan una democracia que constituye el más alto ejemplo de idealismo. En ese instante los dos hombres más esclarecidos de la tierra, más humanos, más altruístas, son Washington y Hamilton. Los fundadores del gran pueblo dan la sensación de verdaderos santos civiles. Y es posible que hoy mismo la venerable sombra de sus memorias esté presente como nunca en la conciencia universal, sirviendo sus amplias ideas y evangélica conducta como programa ideal en la nueva y acaso muy próxima organización de la vida de los viejos pueblos europeos.

La misma actitud de Norte América en la hora actual, interviniendo en la tragedia más horrenda que vieron los siglos, demuestra que no es un pueblo atenido tan sólo al ideal del mercader. No es éste el lugar ni el momento oportuno de analizar tal actitud; pero sí cabe señalar que no es móvil de mercader arrojar a la vasta hoguera la riqueza acumulada por la persistente labor y el ingenio industrioso de un pueblo.

Nunca como en este momento histórico, el panamericanismo bien entendido ha de fundirse en compacta unidad espiritual, conservando cada pueblo, desde luego, su personalidad propia, su modo privativo de vida, su particular contextura, su fisonomía colectiva. Refiérese esta unidad, ante todo, al concepto democrático, en cuya comunión viven todos los pueblos tendidos en el vasto continente americano. Una excesiva suspicacia de algunos de ellos, particularmente los inmediatos a la Unión, hace que abriguen ciertos resquemores inconcretos y vagos sobre posibles absorciones de su espíritu. Hay, sin embargo, formas de hegemonía que no deben temerse, cuando ellas implican un mejoramiento de la propia condición.

Por lo que toca particularmente a la República Argentina, debemos complacernos de esta visita de los marinos norteamericanos, pues ella ha de servir para estrechar aún más los vínculos morales y acrecer la corriente de intercambio entre ambos pueblos, corriente cuya acentuación es visible en estos últimos años.

Con estos ideales por norma, congratúlase LA PRENSA al dirigir su efusivo saludo de bienvenida a los nautas de la Unión.

LA ESCUADRA NORTEAMERICANA

Esta escuadra está compuesta por los cuatro cruceros acorazados "Pittsburgh", nave capitana; "South Dakota", "Puebla" (ex "Colorado") y "Frederick" (ex "Maryland"), que representan cuatro unidades de un mismo tipo, del cual la marina de los Estados Unidos de Norte América posee seis. Las características principales son las siguientes: eslora 153 metros, manga 22.20 metros, calado máximo en completo armamento 26 pies; desplazamiento normal, 13.680 toneladas, y en máxima carga 15.138 toneladas. No se puede decir que se trata de unidades modernas por el hecho de que su construcción fué iniciada en 1901; es decir, hace 16 años. La fecha de lanzamiento de cada uno de ellos, es la siguiente: "Pittsburgh" el 22 de agosto de 1903; "South Dakota", el 21 de julio de 1904; el "Puebla", el 25 de abril de 1903; y el "Frederick", el 12 de septiembre de 1903.

Prácticamente se considera que estos buques son gemelos entre sí; pero para que nuestros lectores puedan apreciar bien todas sus características, aun en sus menores detalles, además de la descripción, ilustramos estas líneas con una fotografía de frente, otra de costado, una vista longitudinal con la distribución de la coraza y artillería, y una vista en silueta de cada uno de estos buques.

El armamento de cada uno de ellos está constituído: por cuatro cañones de 203 milímetros, dispuestos en dos torres extremas; catorce cañones de 152 milímetros, y 50 calibres de longitud, dispuestos, diez de ellos a las bandas, en un reducto central acorazado, de 127 milímetros de espesor, y los otros cuatro en la cubierta superior en reductos parciales; diez y ocho cañones de 75 milímetros y dos tubos lanzatorpedos de 45 centímetros situados debajo de la línea de flotación.

Con un poder colectivo de máquinas que oscila alrededor de 28.000 caballos, pueden estos buques desarrollar una velocidad máxima de 22.5 millas por hora, para lo cual deben poner en funcionamiento todas sus calderas, que, en el "Pittsburgh" y "Puebla", son 20, mientras en los otros dos son 16, todas ellas del tipo Baberck.

La capacidad normal de carboneras es de 900 toneladas de carbón, pudiendo almacenar hasta 2.000 toneladas con las carboneras de reserva.

El poder defensivo de estos buques se compone de 2.220 toneladas de coraza, principalmente una cintura acorazada a la altura de la línea de flotación de espesor variable entre 152 milímetros en el centro y 80 milímetros en las extremidades. El casco está dividido en 20 compartimientos estancos.

La tripulación asignada en completo armamento, asciende a un total de 850 hombres.

—

La plana mayor de los cuatro cruceros acorazados es la siguiente:

Comando en jefe de la escuadra, contraalmirante Guillermo Banks Caperton. Estado mayor: comandante G. L. Mc. Namee, subcomandante H. G. Bowen, tenientes A. T. Beauregard, W. S. Hogg, H. M. Lammers, médico inspector E. S. Bogert, mayor R. M. Cutts e inspector contador Joseph Fyffe.

Acorazado "Pittsburgh": comandante, G. B. Bradshaw, y 2o. comandante, Z. E. Briggs; tenientes, J. E. Pond, G. B. Wright, J. A. Monroe, W. W. Bradley, Jr., E. Lyders, N. R. F., R. Agerup, N. R. F., M. Harloe, N. R. F. (j. g.) R. M. Johnson, N. R. F., J. D. Mc. Leod, N. R. F., W. H. A. Pike, Jr.; guardiamarinas, W. Granat, R. J. Jondreau, J. B. Kneip, D. C. Watson, F. W. Wead, E. P. Sauer, B. R. Alexander, J. M. Sternberg; W. P. Bacon, J. M Steele, P. W. Rutledge, J. D. Price, E. W. Sprague, N. N. V. cirujano Karl Ohnesorg; cirujano asistente, H. Mc. Donald; cirujano dentista, J. D. Halleck; contadores, C. S. Baker, F. G. Crist; teniente 1o., G. A. Johnson, teniente 2o. J. B. Cebree; capellán, L. N. Taylor.

Acorazado "Frederick": Capitán, W. C. Cole; comandante, J. P. Jackson; tenientes, R. S. Culp, W. B. Allison, J. J. Manning, A. A. Garcelon, R. H. Baker, J. A. Ducray, R. A. Silent, W. E. Hubbard, H. S. Haynes, W. R. Cobb; guardiamarinas: J. Wilkes, J. A. Scott, I. Parker, J. C. Tyler, I. Lehrfeld, W. S. B. Claude, L. D. Miller, A. M. Baldwin, S. R. Siebert, C. B. Tillotson, C. W. Pierce, J. H. Garret; contador, E. M. Hacker; cirujano, C. B. Munger; cirujano asistente, T. C. Pounds.

Acorazado "Puebla"; capitán G. W. Williams; comandante, M. H. Simone; tenientes: W. A. Glassford, W. C. Cwen, J. F. McClain, (j. g.) N. W. Hibbe, A. Schulze, J. G. Willey, F. R. Seaver, F. S. M. Harris, W. C. Tooze, D. A. Lobenstien, H. C. Buckle; guardiamarinas: O. H. Ritchie, G. P. Brewster, Jr., Carlyle Craig, V. O. Clark, H. F. Councill, H. W. Anderson, H. H. Gill, R. J. A. Stern, R. G. Shively, Dana Hogan, R. T. Hass, A. A. Oakley; cirujano, E. G. Parker; cirujano, A. J. Murietta, cirujano asistente, F. H. Bowman; contador, E. D. Stanley; primer teniente, H. C. Pierce.

Acorazado "South Dakota": capitán, L. A. Eostwick; comandantes: M. G. Cook, L. H. Lacy, G. F. Blair; tenientes: E. D. Almy, H. A. Jones, T. L. Mc Cauley, Weddell Foss, G. H. Jett, H. P. Parmelee; guardiamarinas: W. A. Corn, J. M. Moss, F. P. Thomas, F. C. Fahrion, G. K. Weber, Robert B. Mathews, E. W. Hoffman, J. C. Freeman, E. H. Le Tourneau, H. R. Wakeman, R. A. Mackey, W. A. McAdam; cirujanos: C. I. Wood, B. L. Norden; contador, R. W. Swearingen.

LAS NAVES EN VIAJE

Ayer por la mañana se reunieron en las inmediaciones del faro de Recalada la división naval de recepción y los buques de la segunda división naval que se encontraban en Mar del Plata, todos los cuales se pusieron a las órdenes del contraalmirante Martín, que enarbola su insignia en el crucero "Buenos Aires". Además de este buque, forman el conjunto los cruceros acorazados "San Martín" y "Belgrano", el explorador "Catamarca" y la flotilla de destróyers que manda el capitán de fragata Escutary, compuesta por el "Entre Ríos", "Misiones" y "Corrientes". Estos buques llegaron a ese destino con niebla, lo que dificultó algo la navegación por el estuario.

Poco después de la 1 de la tarde, según lo informó radiotelegráficamente el contraalmirante Martín se avistó con los cuatro buques de la escuadra norteamericana. Los nuestros saludaron la insignia del contraalmirante Caperton, saludo que fué contestado por la nave almirante. Inmediatamente se maniobró para tomar posiciones y siguieron para la rada todas las naves. Navegaba el "Buenos Aires" adelante, para indicar el camino; en una línea exterior de los buques americanos, los cuatro destróyers, y detrás los cruceros acorazados "San Martín" y "General Belgrano". En esta forma se navegó hasta las 9.30 de la noche, hora en que toda la escuadra fondeó en la rada exterior, sin novedad.

ENTRADA DE LAS ESCUADRAS EN LA DARSENA

Hoy a las 10 de la mañana, según lo ha comunicado el contraalmirante Martín, todos los buques se pondrán en marcha hacia nuestro puerto, encabezando el movimiento el "Pittsburg", nave capitana, para tomar después la colocación que hemos indicado anteriormente, es decir, el "Buenos Aires" al frente a fin de indicar la ruta de los canales y detrás los buques visitantes y demás unidades. A las 12 del día llegarán a la entrada de la dársena Norte y se calcula que a las 3 de la tarde estarán todos los buques amarrados o fondeados en los puntos señalados de antemano.

Ayer por la mañana quedó la dársena Norte completamente despejada para la entrada de la escuadra, pues los únicos buques que han quedado allí son el petrolero "Ing. Huergo" y el trasporte "Chaco", amarrados junto al depósito de marinería. El jefe de la zona militar, capitán de navío Malbrán, y el de estado mayor, Tiburcio Aldao, de la misma graduación, tomaron todas las medidas del caso para la vigilancia y seguridad de los buques extranjeros, y lo mismo ha hecho la prefectura general de puertos, la cual ha dictado severas medidas al respecto. Indudablemente, la entrada casi simultánea de los 11 buques de guerra será un bonito espectáculo.

Con la marea que había anoche, pueden entrar fácilmente en la dársena buques que calen 28 pies, lo que significa que hoy no se presentará ningún inconveniente para esa operación.

RECEPCION Y AGASAJOS A LOS MARINOS

La comisión nombrada para organizar los agasajos que hará la armada a los marinos visitantes, dejó ayer todo listo para el desarrollo del programa a iniciarse desde el momento en que los huéspedes pisen tierra argentina.

Para recibir a los marinos y darles la bienvenida, hoy se embarcarán en el yate "Atair", del señor Federico Leloir, el embajador norteamericano, el secretario de la legación, el cónsul general y el agregado naval a la legación y algunos miembros de la comisión de fiestas de la armada, entre ellos los capitanes de navío Dalrymple Dalreaux y Ballvé y el capitán de fragata Jorge Yalour.

El Ministro de Marina, por su parte, ha puesto a disposición del Círculo de la Prensa el vapor "Rawson", donde podrán embarcarse sus socios, cronistas y fotógrafos de los diarios y revistas. Dicho vapor partirá de la dársena Norte a las 12 del día de hoy.

También ha puesto el ministerio aludido el vapor "Empire" a disposición de la comisión directiva del Asilo Naval, para que se embarquen en él las personas que lo deseen, mediante una retribución a beneficio de la institución.

El Yacht Club Argentino, que tiene su local a la entrada de la dársena Norte, se ha adherido también a las fiestas y ha advertido a sus asociados que para llegar hasta el club, por disposición de la prefectura, deberán exhibir sus "carnets" de socios.

SALUDO DEL GOBIERNO

En nombre del Ministro de Relaciones Exteriores saludará al jefe de la escuadra visitante, en el puerto, el introductor de embajadores, señor Barilari.

En nombre de la comuna dará la bienvenida a dicho jefe el intendente municipal.

LA RECEPCION POPULAR

Grandes proporciones promete alcanzar la recepción popular que se realizará esta tarde, a las 2, en honor de los marinos americanos.

La comisión central, organizadora de ese acto, cuenta con la adhesión de numerosas instituciones argentinas y de colectividades vinculadas a los países aliados.

Dichas sociedades se han dado cita para reunirse, antes de la hora indicada, en las calles próximas al puerto, a fin de incorporarse a la columna general que se formará en la dársena Norte, desde el desembarcadero de la misma, hasta el dique 4. Cada una de ellas llevará sus banderas y bandas de música.

La comisión central ocupará la cabeza de la columna, frente al desembarcadero de la dársena Norte. Dicha comisión saldrá de la casa del doctor Antonio F. Piñero a las 2 de la tarde.

Al desembarcar el almirante Caperton y los jefes y oficiales de la escuadra, la banda municipal ejecutará los himnos argentino y norteamericano. En esos momentos, de acuerdo con las indicaciones de los comisarios de columna de cada asociación, las bandas de música, que encabezarán las mismas, ejecutarán dianas y marchas patrióticas.

Luego la columna, presidida por los marinos norteamericanos y por los miembros de la comisión de recepción, seguirá por la avenida que llega hasta la estación Retiro, después tomará por Maipú, Arenales y Florida hasta Charcas, para detenerse frente al local de la embajada norteamericana.

A fin de evitar aglomeraciones en el interior de la embajada, la comisión central ha señalado en veinte el número de las personas que tendrán acceso a dicha casa, y a las cuales se les ha entregado una tarjeta especial.

Al llegar la manifestación frente al local de la embajada, saldrán a los balcones de la misma el embajador Mr. Stimpson y el almirante Caperton. En esos momentos harán uso de la palabra varios oradores, en nombre de instituciones afectas a la causa de los aliados, entre los cuales figuran el ingeniero Baldani, por la Federación de Asociaciones Italianas, Santiago E. Nocetí, por el Comité Patriótico Popular; Alfonso Romanelli, por el comité de estudiantes argentinos y D. Calarco, por los Universitarios Pro-aliados.

Varias casas de comercio han resuelto cerrar sus puertas esta tarde de 2 a 6 de la tarde, a fin de que sus empleados puedan concurrir al homenaje que se tributará a los marinos.

AUDIENCIA PRESIDENCIAL

Mañana, a las 2.30 p. m., el embajador norteamericano y el jefe de la escuadra de esa nacionalidad, visitarán al Ministro de Relaciones Exteriores interino, quien los acompañará a la Presidencia de la República, media hora después, para que sean recibidos por el primer magistrado, en audiencia privada.

En esta oportunidad, el jefe del Poder Ejecutivo estará acompañado de todos sus ministros y de algunos jefes de la armada nacional. Hará las presentaciones del caso, el canciller interino.

EN CASA DEL MINISTRO DE RELACIONES EXTERIORES

A la comida que el ministro interino de Relaciones Exteriores y su señora Julieta Moyano de Pueyrredón ofrecerán esta noche en honor del embajador de los Estados Unidos de Norte América, su señora Mabel A. de Stimpson y el almirante Caperton han sido invitados:

Vicepresidente de la Nación, doctor Pelagio B. Luna; nuncio apostólico, monseñor Vassallo de Torregrossa; embajador de España y señora de Soler y Guardiola; Ministro de Marina y señora de Alvarez de Toledo; doctor Ernesto Bosch y su señora, Elisa Alvear; Miguel Alfredo Martínez de Hoz y señora Julia Helena Acevedo; jefe de policía y señora de Moreno; Intendente Municipal y señora de Llambías; doctor Fernando Saguier y señora María Correa Morales; introductor de embajadores, doctor Atilio Daniel Barilari.

PARTICIPACION DEL EJERCITO

El Ministro de Guerra designó ayer al secretario general del Ministerio, coronel Esteban Vacarezza, y al coronel Carlos Martínez, para que saluden al jefe de la división norteamericana, en nombre del ejército.

Además, se ofrecerá una fiesta a los marinos en el regimiento de Granaderos a Caballo, en la que se harán en su presencia algunos ejercicios, después de lo cual se les obsequiará con un "lunch". Esta fiesta se efectuará el sábado próximo por la tarde.

EN EL CENTRO NAVAL

El domingo próximo, el Ministro de Marina ofrecerá un almuerzo a los jefes y oficiales norteamericanos, en el Centro Naval, al que serán invitadas las principales autoridades de la armada.

RECEPCION EN EL PLAZA HOTEL

La Sociedad Americana del Río de la Plata ha resuelto ofrecer mañana, a las 10 de la noche, una recepción y baile, en honor del almirante Caperton y de los oficiales de la escuadra norteamericana.

Dicha fiesta se realizará en el Plaza Hotel y será la que oficialmente ofrece a los marinos la colectividad americana radicada en esta capital.

Las invitaciones para la reunión podrán adquirirse, desde hoy, en la calle San Martín 217.

LOS AGASAJOS A LAS MARINERIAS

La comisión de fiestas de la armada se ha ocupado especialmente en preparar a las marinerías diversos agasajos durante su permanencia, de lo que se encargó el miembro de esa comisión, capitán de fragata Jorge Yalour, y para lo cual se ha obtenido la cooperación desinteresada del comercio y diversas instituciones de la capital. El programa general se hará conocer hoy, pues la Asociación Cristiana de Jóvenes tomó a su cargo su impresión en dos idiomas, español e inglés, para repartirlo a las tripulaciones.

Estos agasajos comprenden, en primer término, paseos diarios por los principales puntos de la ciudad en tranvías puestos a disposición de los marinos por la empresa Anglo Argentina, durante los cuales se les servirá "lunchs" por el frigorífico Armour, y serán acompañados por oficiales argentinos. Cada mañana hará visitas la tripulación de uno de los buques de la Unión.

El viernes, por la tarde, el Ministerio de Marina ofrecerá a las marinerías una función en el teatro Casino, a la que asistirán cerca de 1.000 marineros argentinos y norteamericanos. Pasado mañana nuestros marineros ofrecerán un almuerzo a los camaradas extranjeros, posiblemente en el Hotel de Inmigrantes, y el jueves otro a la maestranza, a la que asistirán más de 800 personas de esa categoría de ambas armadas.

Además, varias empresas de teatros y cinematógrafos han ofrecido al Ministerio de Marina entradas gratuitas para que puedan ir diariamente de 100 a 200 marineros. En el Casino habrá todas las noches palcos y plateas que ha hecho reservar el Centro Naval.

EN EL JOCKEY CLUB

La recepción que ofrecerá mañana el Jockey Club, en obsequio de los marinos norteamericanos, después de la audiencia presidencial, será una de las fiestas que alcanzará mayor relieve.

Han sido invitados los elementos más representativos de nuestra sociedad, los miembros del poder ejecutivo, del legislativo, cuerpo diplomático, altos funcionarios y familias de los socios.

En el concierto que se realizará tomarán parte los principales elementos del teatro Colón, entre ellos, las señoras Barrientos y Vallin-Pardo y los señores Journet y Francell.

Tres orquestas convenientemente distribuídas ejecutarán un escogido programa musical.

El "lunch" será servido en los salones de billares. En los salones del frente se ubicarán las orquestas

EN EL CLUB FRANCES

La comisión directiva del Club Francés ha resuelto ofrecer una fiesta en sus salones de la calle Sarmiento, en honor de los marinos americanos.

La comisión no ha señalado aun la fecha en que aquélla se efectuará, pues desea que la fiesta no coincida con las preparadas por otras instituciones.

Por las mismas causas, no está determinado aún si la fiesta consistirá en un baile o en un banquete.

AYUDANTES DE LOS JEFES AMERICANOS

El Ministerio de Marina ha designado al capitán de fragata Carlos A. Braña como ayudante del jefe de la escuadra norteamericana, contraalmirante Caperton, y a los tenientes de navío Pillado Ford, Guillermo Ceppi y Davel Capanegra y al teniente de fragata Esteban Repetto, como ayudantes de los comandantes de los cruceros norteamericanos.

DIVERSOS AGASAJOS

Entre las fiestas preparadas en honos de los marinos, figura un te en el local de la confitería del Molino, y al cual concurrirá, también, la comisión central de recepción.

La fecha de esta fiesta no ha sido señalada aún.

—

El Comité Patriótico Popular y el Comité de Estudiantes Pro Aliados, han distribuído un manifiesto, en el cual invitan al pueblo en general a participar en la recepción de esta tarde.

También el Club Canottieri Italiani ha resuelto invitar a sus socios para concurrir esta tarde, a las 2, a la dársena Norte, para saludar a los marinos. El saludo de la institución lo llevará el yate "Roma", el cual saldrá del Tigre, tripulado por ocho remeros e irá al encuentro de la escuadra.

EN EL PRINCIPE JORGE

La sociedad internacional y su derecho

En el Príncipe Jorge se realizó anoche la conferencia organizada por el partido Socialista Argentino sobre el tema: "Reconstrucción de la sociedad internacional y su derecho".

El doctor Alfredo L. Palacios pronunció un breve discurso para presentar al conferenciante, el doctor Alcides Calandrelli.

En uso de la palabra el doctor Calandrelli, habló primeramente del amplio ideal colectivo del socialismo argentino dentro del cual cabe un positivo interés por el acrecentamiento de la personalidad política de la nación.

Luego dijo que la guerra actual no es el fruto de una idea social; y desarrolló esta tesis recordando que la conflagración ha destruído la vida internacional y el derecho que se había afirmado paralelamente al proceso de una civilización de siglos, y sosteniendo que como la humanidad del porvenir ha de recoger los beneficios de la hecatombe y, además, como esta misma hecatombe tiene la virtud de provocar un deseo de reforma, es preciso prepararse para la nueva organización social.

Exponiendo sus puntos de vista sobre el derecho internacional, trazó el cuadro de los grandes imperios, desde el de Alejandro hasta el que intentó formar Napoleón, sin conseguirlo este último, sencillamente porque las naciones evolucionan en el sentido de su personalidad, que es perfeccionamiento. Pasado este peligro—explicó el conferenciante—hablase asentado nuevamente y sobre mejores bases que antes, la era del derecho, cuando Guillermo II, reencarnando el principio del despotismo, intenta investirse del derecho de reglar la vida de Europa. Y así vino, agregó, la guerra, que es la reacción del derecho contra aquel principio de despotismo.

En seguida el doctor Calandrelli entró en la fase científica de su disertación. Para él, los intereses de la vida nacional son conciliables con los intereses de la vida continental y aún con los de la vida universal; y explayó el concepto de esta vasta federación, aceptable desde los tiempos de Platón y Cicerón. El Estado es hoy la forma política que se encuentra en su pleno desarrollo; vendrá, sin embargo, una tendencia superior: la tendencia llamada humanitaria. Esta es la obra del derecho, que empezó por la solidaridad de la familia patriarcal y que trabaja constantemente en la destrucción de la fuerza.

En cuanto a las bases sobre las que se organizará la sociedad futura, si bien nada podemos sentar como definitivo, puesto que los hombres que vendrán han de ser más adelantados que los de hoy, es lo cierto, dada el ansia de mejoramiento que radica en la esencia de la especie humana, que se puede conjeturar sobre lo mejor. Así, apoya la idea de un tribunal judicial internacional en que podrían tener cabida todas las naciones por medio de representantes, para lo cual es ya un excelente material lo actuado en la conferencia de La Haya. Por un procedimiento análogo, llega a la hipótesis de una organización administrativa, económica y comercial internacional, que no sería sino la preparación a las mejores normas de confraternidad universal.

Terminó el conferenciante, que fué muy aplaudido por el numeroso auditorio, explicando la doctrina de lo que llama americanizar el derecho para reconstruir la sociedad, después de la guerra.

AUMENTO DE LAS TARIFAS FERROVIARIAS

Nota de la Unión Industrial Argentina

La Unión Industrial Argentina dirigió una nota al Ministro de Obras Públicas, para solicitar que el gobierno ponga todo su empeño en que no se cumpla el propósito de las empresas ferroviarias de aumentar sus tarifas en 22 por ciento, a partir del 15 de diciembre próximo.

Hace presente que los fletes ferroviarios en vigor, elevados hace relativamente poco tiempo, son ya muy altos, y que el insólito aumento proyectado vendría a agravar la difícil situación presente.

Después de largas consideraciones acerca de la influencia que tendría sobre diversas industrias el aumento de tarifas proyectado, y de admitir además que el gobierno considerase oportuno y equitativo autorizarlo, opina que sería indispensable que no comprendiera las materias primas y el combustible, si se desea que continúen funcionando muchas industrias cuya paralización irrogaría al país menoscabos y contrariedades hoy más que nunca graves. En efecto, ni las materias primas ni el combustible pueden soportar, dice, mayores recargos en sus fletes respectivos, que en algunos casos, como por ejemplo en el de las leñas duras del interior, casi duplican en plaza el precio de las mismas para sus obligados consumidores.

CIRCULO DE LA PRENSA

La función del Colón

El viernes próximo se realizará en el teatro Colón la función organizada en honor del Círculo de la Prensa.

La ópera elegida para esta función es "Elixir d'amore", en cuyo desempeño tomarán parte la señora Barrientos y el señor Caruso, siendo esta la primera vez que nuestro público oirá cantar juntos a tan eminentes artistas. Habrá, además, números de canto y piano a cargo de los principales artistas del Colón.

Por pedido de la comisión de damas que organiza el baile del Colón en homenaje a los marinos norteamericanos, el Círculo de la Prensa y la empresa del teatro han resuelto variar la hora de esta función, la cual se realizará a las 5.30 de la tarde, en vez de a la noche, como estaba anunciado. Como la mayor parte de las localidades para la función han sido retiradas ya por el público, durante el día de hoy podrán ser devueltas en la boletería del teatro las de aquellas personas a quienes no convenga la variación de la hora.

NOVEDADES MARITIMAS

Hundimiento del vapor "Condesa"

PASAJEROS Y TRIPULANTES SALVADOS

Un despacho recibido de Londres por la agencia de Houlder, Bros y Compañía, avisa que ha sido hundido por un submarino alemán el vapor inglés "Condesa", que el 11 de junio último salió del puerto de La Plata para Liverpool.

El referido buque, de reciente construcción, fué echado a pique cerca de la costa británica y los tres pasajeros que conducía, lo mismo que su tripulación han sido salvados y llegaron a tierra.

El "Condesa", de 8.800 toneladas de registro, fué construído el año 1916, en Hull, para la Fornex Houlder Argentine Line y estaba dotado de los elementos más modernos para el trasporte de carne congelada y algunos pasajeros y, por el corte de su casco, podía ser trasformado en crucero auxiliar de la marina de guerra.

Realizaba el regreso de su segundo viaje al Río de la Plata, adonde vino enviado por la mencionada compañía inglesa de navegación, que tiene establecido un servicio regular de vapores frigoríficos.

Medía 430 pies de eslora, 61.3 de manga y 27.8 de puntal, y había embarcado en este puerto y en el de La Plata un importante cargamento de carne congelada.

PAQUETES EN VIAJE

El vapor español "Valbanera", en viaje de Barcelona para ésta, pasó el 22 por el Ecuador. Es esperado en ésta el 4 de agosto.

—El 21, a las 8 p. m. salió de Bahía, en viaje de Amsterdam para este puerto, el vapor holandés "Zeelandia"

—Hoy es esperado en Río Janeiro, en viaje de Liverpool para ésta, el paquete inglés "Amazón".

—El vapor inglés "Orita", procedente de Liverpool, llegó ayer a Río de Janeiro, en viaje para Montevideo y puertos del Pacífico.

—El 20 del corriente llegó a Cádiz, en viaje de ésta para Barcelona, el vapor español "Balmes".

—El vapor italiano "Indiana", que salió de este puerto el 22 de junio, llegó anteayer a Génova, sin novedad.

LA GUERRA

LOS SUCESOS EN RUSIA

Nuestro ministro en Rusia ha enviado al ministerio de Relaciones Exteriores la siguiente información:

Los socialistas exaltados, apoyados por las tropas de la guarnición, provocaron una revolución sangrienta que ha durado cuatro días, con motivo de la crisis ministerial que terminó hoy, 21 de julio, con la renuncia del presidente del gobierno provisional, al que reemplazó el ministro de Guerra, con el mandato imperativo de proclamar la república sin esperar la convención constituyente.

POR LA AUTONOMIA DE LA PAMPA

NUEVAS GESTIONES

Concurrió ayer a la comisión de negocios constitucionales de la Cámara de Diputados y al Ministerio del Interior, una delegación de vecinos, propietarios y colonizadores de la Pampa, con objeto de insistir en las gestiones hace ya varios años iniciadas para obtener que ese territorio sea declarado provincia.

La delegación, presidida por el doctor Pedro O. Luro, estaba además formada por los señores Miguel Pérez Martínez, Pablo C. Pera, Francisco Navarro Sarmiento, doctor Angel Villa, Sebastián A. Scala, César Negri, Tomás M. Palaciano, Gabriel Lagleyze, Carlos Olmi, Jaime Serralta, Eduardo Chapeaurouge y Luis Torres.

Estos delegados hicieron ante la comisión parlamentaria de referencia, una exposición de los fundamentos de sus gestiones y alegaron que aquel territorio, por no tener en el Congreso representación alguna, no obstante ascender su población a cien mil habitantes, está completamente abandonado por las autoridades nacionales, las que—según manifestaron—solamente se hacen sentir para el cobro de los tres millones de pesos que por impuestos directos aporta anualmente la Pampa al tesoro nacional.

Esto queda plenamente manifiesto—añadieron—si se considera que de quinientos millones de pesos votados para obras públicas en el último quinquenio, en la Pampa solamente se ha invertido la suma de setecientos pesos, con el agravante de que la comisión del fondo de caminos de acceso a estaciones ferroviarias, ha invertido parte de los fondos que debieron corresponder a dicho territorio en obras realizadas fuera del mismo.

A fin de demostrar cuál es la potencialidad económica de la Pampa, dijeron que no obstante la pérdida de la cosecha última, esa gobernación ha superado el cálculo de impuestos, lo que ha sido motivo para fundar una elevación general de las patentes, que entre los perjudicados ha dado lugar a la grita consiguiente.

Contestó a los delegados el presidente de la comisión de negocios constitucionales, señor de Vedia, en términos que dejaron satisfechos a los delegados. Les insinuó la conveniencia de que llevasen su demanda también al Ejecutivo, para procurar así que el anhelo expresado resulte de la acción armónica de ese poder y el Congreso.

Los delegados estuvieron después con el Ministro del Interior, a quien renovaron la petición y expresaron los agravios que quedan resumidos. Fué también favorable la impresión que recogieron de la respuesta de este funcionario, el que se ofreció a facilitarles una entrevista con el Presidente de la República, que no pudo efectuarse ayer por cuanto el Presidente de la República no se hallaba en su despacho a la hora en que la delegación estuvo en la casa de gobierno.

Finalmente, parte de la delegación visitó LA PRENSA, para expresar su satisfacción por la forma como encaró este diario el asunto de la autonomía de la Pampa, y ofrecer nuevos elementos de juicio para su dilucidación.

MARINA DE GUERRA

REGLAMENTO GENERAL DEL SERVICIO A BORDO

El Ministro de Marina dictó ayer una disposición, por la que aprueba el reglamento general para servicio a bordo, que se refiere a la entrega del cargo de electricidad.

Se señalan cinco días para que el jefe, en caso de no conocer las instalaciones, pueda estudiarlas en los acorazados tipo "Rivadavia", igual tiempo para los del tipo "San Martín", dos días para los buques restantes, y cinco días para los arsenales.

—El Ministro de Agricultura autorizó al de Marina para alojar en el hotel de inmigrantes a los conscriptos de la armada de la dársena Norte.

—El trasporte petrolero "Ingeniero Huergo" entró ayer a la dársena Norte, donde recibirá ligeras reparaciones.

—El buque del mismo tipo "Aristóbulo del Valle" llegó a Tampico, donde embarcará petróleo y seguirá para nuestro país.

—El "Ministro Ezcurra" salió ayer para Comodoro Rivadavia.

MOVIMIENTO POLITICO

Partido Radical

Para hacer guardia de honor en la Recoleta el jueves, con motivo del aniversario de la revolución de julio de 1890, han designado comisiones especiales el comité de la sección 13 y el club Sarmiento.

Partido Socialista Argentino

Los afiliados del centro de la sección 2.a, esta noche a las 8.30 realizarán asamblea ordinaria en Salcedo número 3049.

Juventud Socialista

El jueves, a las 8.30 de la noche, el doctor Adolfo Dickmann dará una conferencia pública en el local Pueyrredón 1772.

Partido Obrero

En el local Pozos 176, esta noche se reunirá la junta ejecutiva nacional.

Partido Demócrata Progresista

El jueves a las 5 de la tarde, en el local Lavalle 614, se reunirán los miembros del comité de la capital, con el propósito de tratar varios asuntos relacionados con la reorganización de los comités seccionales.

—Desde hoy los miembros del comité permanente de propaganda pueden retirar en Lavalle 614 sus correspondientes "carnets".

Partido Unitario

En Sáenz Peña 216, esta noche a las 8 se reunirán los afiliados del comité de la sección 13.

—El señor Manuel Alonso ha sido nombrado vicepresidente primero del comité de la capital, en reemplazo del doctor Jorge Areco, que renunció el cargo.

NOTICIAS VARIAS

Nuevo ministro del Brasil

En las primeras horas de la mañana de hoy llegará a esta capital, procedente de España, el nuevo ministro del Brasil en la Argentina, doctor Alcibíades Pecanha, quien será recibido en el puerto, por el encargado de negocios de aquel país, doctor Lima Ramos; por el introductor de embajadores y por un edecán del Presidente de la República.

Servicio de encomiendas con Ecuador

El correo argentino, de acuerdo con las similares reparticiones de Bolivia, Perú y Ecuador, iniciará próximamente con este último país un servicio de encomiendas, sobre la base de la convención postal de Roma.

Hasta el momento actual el referido servicio se hace por vía Alemania y luego Francia, con la consecuente demora y un mayor costo.

Con el nuevo recorrido, facilitado por el mejoramiento de algunos trasportes bolivianos, la tarifa será de pesos 1.93 moneda nacional para las encomiendas hasta cinco kilogramos de peso.

—Se gestiona también la implantación de análogo servicio por vía de Chile, ruta que se tratará de utilizar con Panamá.

Becas para universidades norteamericanas

La embajada de los Estados Unidos envió ayer al Ministerio de Relaciones Exteriores una comunicación, por la que informa acerca de las universidades norteamericanas que ofrecen becas para los estudiantes de la América latina.

Para cursar estudios en dichas instituciones se requiere buena conducta, conocimiento suficiente del inglés como para expresarse y entender, y cierta preparación.

En la misma comunicación, el embajador entra en detalles referentes a gastos y otros conceptos de menor importancia relacionados con la admisión en esas universidades.

El Ministerio de Relaciones Exteriores posee amplias informaciones al respecto.

Entregas de monedas de plata uruguayas

La dirección de la Casa de Moneda hizo entrega en la última semana, al representante del Banco de la República Oriental del Uruguay, de 800.000 monedas de plata de valor de un peso cada una, que han sido ya embarcadas para Montevideo.

Con esta entrega, asciende ya a un millón de monedas de un peso y dos millones de 50 centésimos el total entregado hasta la fecha. El peso total de lo fabricado y remitido al Estado vecino es de 50.001 kilogramos.

Quedan por fabricarse aún cuatro millones de piezas de 50 centésimos, y un millón de un peso, que la dirección de la Casa de Moneda piensa entregar en lo que resta del corriente año.

Marina Mercante Argentina

Anoche se efectuó una reunión de accionistas de la compañía de navegación Marina Mercante Argentina, con objeto de acordar la actitud que han de asumir en la próxima asamblea general a que están convocados.

Concurrieron numerosos accionistas, algunos venidos del Rosario, pero no se llegó a ningún resultado definitivo, y después de un prolongado debate, quedó resuelto nombrar una comisión para que señale los puntos a someterse a una nueva asamblea.

Dicha comisión iniciará hoy sus tareas.

Embajada uruguaya a Bolivia

Anoche se ausentó a Montevideo, de donde regresará mañana, el ministro uruguayo en la Argentina, señor Daniel Muñoz, quien partirá el domingo próximo para Bolivia, como embajador especial de su país ante el gobierno de La Paz, con motivo de la trasmisión del mando presidencial.

Petróleo nacional

El ingeniero Scheidewind, presidente de la comisión administradora de los yacimientos petrolíferos de Comodoro Rivadavia en la zona de reserva, dió cuenta ayer al subsecretario de Agricultura, de que en la última semana la producción de los diferentes pozos había ascendido a 3.413 metros cúbicos.

Conciertos populares

La banda de policía concurrirá hoy, a las 3 de la tarde, a la plaza Vicente López.

Ascensión del "Pampero"

Los capitanes Aníbal Brihuega, Raúl Goubat y el teniente Martín Salinas Gómez, ayer por la tarde realizaron una excursión con el globo "Pampero".

El "Pampero", que iba piloteado por Brihuega, salió de Bernal, Quilmes, a las 12.45 de la tarde, con 100 kilogramos de lastre y dos palomas mensajeras del palomar Sargento Romero.

El globo, al quedar libre de las amarras, dió pique hasta 400 metros de altura y luego tomó dirección al Noroeste.

La excursión del "Pampero" duró hasta las 2.40 de la tarde, a cuya hora los aeronautas descendieron sin contratiempo alguno, en un terreno de las inmediaciones de la estación E. Negra, sobre la línea del ferrocarril de la Compañía General de la Provincia de Buenos Aires.

Ley de jubilaciones y pensiones ferroviarias

Una delegación de la asociación ferroviaria nacional estuvo anoche en LA PRENSA y nos manifestó, con motivo de publicaciones que se han hecho respecto de la ley de jubilaciones y pensiones ferroviarias "que los ferroviarios han sido siempre fieles observadores de las leyes nacionales, y con respecto a la ley de jubilaciones y pensiones, la han cumplido, en lo que a ellos atañe, escrupulosamente, y han hecho sus aportes en efectivo sin protesta de ninguna especie (al menos espontáneamente) y están dispuestos a aceptar sin observación alguna los nuevos recargos que les imponga la ley reglamentaria próxima a discutirse, empeñados como se hallan en que la ley citada sea una realidad, venciendo cuanto obstáculo se oponga a esta aspiración legítima del gremio."

Jubilación de empleados y obreros de tranvías, teléfonos, gas y electricidad.

La comisión encargada de activar ante el Congreso el despacho del proyecto de ley del doctor Tomás de Veyga sobre creación de la Caja de jubilaciones, retiros, subsidios y préstamos para empleados y obreros de tranvías, teléfonos, gas y electricidad, quedó constituída, en la reunión de delegados efectuada el 20 del corriente, en la siguiente forma:

Presidente, doctor Luis Castiarena; vicepresidente primero, señor Augusto J. Naretti; vicepresidente segundo, señor Alfredo De Paoli; secretario general señor Francisco Ferretti; prosecretario primero, señor Manuel P. Loureiro; prosecretario segundo, señor Humberto Massoncini; tesorero, señor Arturo de Rosis; protesorero, señor Juan Buffa y 20 delegados como vocales.

La secretaría general funciona en la calle Corrientes 951.

Asilo Doctor José C. Paz

El asilo de vendedores de diarios José C. Paz, ha dirigido una nota de agradecimiento a los señores Ramón y Manuel Escasany, para agradecer el obsequio de un gran ramillete de dulces, simbolizando a la prensa porteña, que aquéllos hicieron con destino a los miembros de la institución.

Ateneo Hispano-Americano

En el salón de actos del Ateneo Hispano-Americano, el doctor Juan Angel Martínez dará, el viernes próximo, a las 9 de la noche, una conferencia sobre el tema: "Problemas de la delincuencia".

EL DIA SOCIAL

CONSEJO NACIONAL DE MUJERES —En la biblioteca del Consejo Nacional de Mujeres se efectuó ayer una fiesta infantil.

El programa, muy interesante, se cumplió en todas sus partes, siendo cada una de ellas muy aplaudida; llamaron especialmente la atención varios números fuera de programa, por la niña de Malragaña.

PATRONATO ESPAÑOL — La comisión del Patronato Español ha terminado el programa de la función extraordinaria que se realizará el primero de agosto, en el teatro Coliseo, a beneficio de la obra que sostiene.

Se iniciará la fiesta con los coros del Orfeó Català, tomando parte, además, las señoras Barrientos y Membrives, la señorita Palou y los señores León Fontova y Pedro Lafuente.

La compañía del teatro Lara, de Madrid, interpretará la comedia "El milagro", de Linares Rivas.

Las localidades no se repartirán. Pueden adquirirse en el local del Patronato, Córdoba 1558, o por teléfono, a Juncal 1078.

ORPHELINAT FRANCAIS — En los salones del Majestic Hotel se realizará el domingo próximo un te-concierto en ocasión de las bodas de plata del Orphelinat Francais.

El jueves, en la capilla de la citada institución, se oficiará una misa con el mismo motivo. La alocución será pronunciada por el R. P. Gauthier.

CRUZ ROJA AMERICANA—En los salones del Plaza Hotel se realizó ayer por la tarde un gran concierto vocal e instrumental, organizado por la Sociedad Patriótica Norteamericana de Señoras, en la Argentina, a beneficio de la Cruz Roja.

Tomaron parte varios artistas del teatro Colón y un grupo de aficionados. La concurrencia fué numerosa.

BENEFICIOS — Para fines de agosto la comisión del centro protector del niño General Belgrano, organiza una fiesta de caridad para allegar fondos para la Copa de Leche; la fiesta se realizará en el Florida Skating Ring.

ECOS — En la iglesia del Carmelo el R. P. Antonio Frías oficiará mañana a las 11, una misa por el completo restablecimiento de la señorita María Dolores Villalonga.

Durante esta ceremonia tocará el violoncello el señor Bernardo de Irigoyen y el violín el señor Carlos María Ramos Mejía. El señor Irigoyen cantará algunos trozos de música sagrada.

DEMOSTRACIONES — En la confitería del Aguila será obsequiado esta noche, con una comida, el doctor José María Paz Anchorena, con motivo de la terminación de sus estudios y por su actuación en la presidencia del Centro Estudiantes de Derecho.

—Con motivo de su ascenso, los ex alumnos del general Andrés E. Rodríguez, le obsequiarán mañana con una comida en el París Hotel.

—Esta tarde, a las 6, los médicos del hospital Fernández, harán entrega al doctor José Bernabé Martínez, en su residencia de la calle Santa Fe, de un pergamino, con motivo de su retiro del citado establecimiento, del que fuera fundador.

Suscriben este testimonio de adhesión los doctores:

J. C. Llames Massini, Juan Escutary, Fidel R. Alsina, Pablo de Mattos, Roberto Gandulfo, Lucio O. Aravena, Teófilo Rosendi, Juan P. Pérez, Ignacio Imaz, Joaquín C. Baca, Angel J. Villa, Angel F. Ortiz, Ramón Collazo, Julio A. Blakley, R. Toranzo Torino, Ulises Carbone, Mamerto Acuña, Ricardo Malbrán, Luis Bascle, Aquiles Cros, Juan Sánchez, Leopoldo Reinecke, Alberto Chueco, Luis de Dominicis, Carlos Manzone, Adolfo Capaletti, Rómulo A. Trucco, Juan José Caride, Federico Isla, Belisario Otamendi, Lucio Durañona, Osvaldo Loudet.

ENLACES — El sábado será consagrado en la iglesia San Nicolás, el enlace de la señorita Georgina Vázquez Enciso con el doctor Rodolfo Garzón Funes; actuarán como padrinos, la señora Jesús Enciso de Vázquez y el doctor Alberto Garzón Funes.

Acompañarján a los novios las siguientes parejas:

Elvira G. de Casaravilla y Alfredo Casaravilla, Angélica Vázquez Enciso de Lascano y doctor Guillermo Lascano, Angélica G. de Garzón y doctor Benjamín Garzón, Elisa Vásquez de Bustos y doctor Alfredo Bustos, Isabel E. de Letamendi y Manuel Letamendi, y Clara Garzón, con José Garzón Funes.

Los desposados partirán para Córdoba, donde fijarán su residencia.

CAMBIOS DE RESIDENCIA — Llegadas: De Tafí Viejo, el señor Daniel de La Madrid.

—De Córdoba, el doctor José Garzón Funes y su hermana Clara.

—De Río Cuarto, el doctor Rodolfo Garzón Funes.

—Ayer, de su estancia, el señor Matías Errázuriz, y su hijo Matías.

—El sábado, de Quemú-Quemú, el señor Juan José Lemos y sus hijas Virginia y María Otilia.

—De La Madrid, el señor Jorge Santamarina.

Salidas: Para Alta Gracia, el señor Alfredo Israel.

—Para Córdoba, el señor Ricardo J. Podestá.

—Para Federación, el doctor Carlos M. Rodríguez Gómez y señora Julia Rodríguez de la Torre.

—Hoy regresan a su estancia, el señor Angel D. Alvarez y familia.

—Mañana, para su establecimiento en Funes, el ingeniero Alejandro M. de Olazábal, y señora Juana Pereyra.

VIAJEROS — Salidas: Hoy para Lima, el diputado peruano ingeniero Héctor F. Escardó, que ha sido nuestro huésped unas semanas.

—El diputado peruano, señor Jorge M. Corbacho, ha postergado su regreso a Lima.

—De Montevideo siguen viaje a Río de Janeiro, el doctor Paulino Pico y su señora Celia Ramos Mejía.

—Mañana, para Río de Janeiro, la señora Clara Rodríguez Etchart de Marín y familia.

Llegadas: Mañana, de Montevideo, el doctor Alberto Garzón Funes.

—Regresan de Europa, en el "Victoria Eugenia":

Señor Eduardo Schlatter, su señora Magdalena Noceti y sus hijos; Dalinda Riera de Portela y su hijo, Julián Epifanio; Clemencia Ugarte de Tomkinson y sus hijos Clemencia, Adela y Eduardo; María C. de Blanco y su hija Dora.

—Regresó de Chile, el señor Eduardo Pombo.

ENFERMOS — Se halla enfermo desde hace días, el doctor José Saravia.

—En el mismo estado, el doctor Jorge de la Torre.

—Algo mejor, la señorita María Adela Jiménez Zapiola.

—Guarda cama la señora Consuelo Moreno de Dupuy de Lome.

—Enferma, la señora Esther V. B. de Cárrega.

—Guarda cama la señora Blanca del Campo de Cabrera Arroyo.

—Enferma, la señora Lucía Pratt de Duhalde.

—Ha experimentado mejoría, el señor Francisco Figueroa Sánchez, quien sufrió una delicada operación.

—Sigue bien la señora Susana del Campillo de Mitre.

—Mejor, la señorita María Luisa de las Carreras.

—Levemente enfermo, el señor Alberto Gelly.

—Completamente restablecida, la señora María Josefa Cantilo de Moores.

—Mejorando, la señora Silvia Gofil de Lanusse.

—Restablecida, la señora Julia Dormal de Martínez, que guardaba cama desde hace días.

NECROLOGIA — En el templo de San Nicolás, se ofició ayer un funeral en memoria del doctor Nicasio Mercau.

—Asistió numerosa concurrencia al funeral oficiado ayer en el templo San Miguel, por el alma de la señora Magdalena Torrado de García.

—En el cementerio del Norte fueron inhumados ayer los restos del señor Juan B. Luqui.

En la iglesia del Pilar se ofició previamente una misa de cuerpo presente.

—En la iglesia San Francisco Javier se rezarán misas hoy, en memoria del señor Agustín Salas Lagos.

—En la capilla del Carmen se oficiarán misas mañana por el señor Juan J. Mattos.

—En el cementerio de Flores serán inhumados hoy los restos de la señora María Espinosa de Grimau. En la iglesia parroquial se dirá una misa de cuerpo presente.

NOTICIAS DE POLICIA

ESCLARECIMIENTO DE UN ROBO IMPORTANTE

Secuestro de $ 5.743 en mercaderías

Durante la noche del 8 al 9 del actual penetraron ladrones en el comercio de hojalatería Estados Unidos número 1866, de José De Campo, y sustrajeron 800 kilos de lingotes de estaño, 20 cajones de hojalata plomada, 100 kilos de soldaduras en barras, una cantidad de plomo en barritas y otras mercaderías, todo lo que fué llevado en un carro guiado por el sujeto de malos antecedentes José Pira, al corralón San Luis 3368, propiedad de Luis y Cayetano Saccone.

Tras de pacientes averiguaciones, efectuadas por el comisario Viancarlos y el subcomisario Peire, se logró saber el lugar a donde se había llevado lo sustraído y se detuvo a Pira, respecto de quien los hermanos Saccone manifestaron ignorar qué clase de persona era. Proseguidas las diligencias, también se detuvo a Clemente Tolomelli, autor principal del hecho y persona de malos antecedentes.

La policía comprobó poco después, que parte de las mercaderías habían sido vendidas por 1.673 pesos en el establecimiento del ramo que Santiago Locatelli tiene en la calle Rioja número 247, donde el subcomisario Peire y el auxiliar Gallardo las secuestraron. Locatelli dijo que las compró a varios sujetos que se ocupan en la compra y venta de mercaderías en general. Estos individuos son conocidos por la policía con el nombre de "reducidores", cuando los objetos que ofrecen en venta son robados. Uno de ellos, Francisco De Rossi, que ya ha tenido varias entradas en la policía por delitos análogos, fué tomado preso.

Además, la policía, provista de una orden de allanamiento otorgada por el juez de instrucción doctor Domínguez, secuestró de la fábrica Estados Unidos 2545, donde se hallaban ocultos en un sótano, 500 kilos de estaño en lingotes, 80 de soldaduras de plomo en barras, una cantidad de plomo en barritas y chapas emplomadas, lo que fué valuado en 4.700 pesos. Interrogado el propietario de este establecimiento, manifestó haber comprado las mercaderías en 1.800 pesos, a tres individuos desconocidos cuya filiación no concuerda con la de ninguno de los detenidos.

Han cooperado en esta pesquisa, con los ya nombrados, el oficial inspector Videla y los empleados Buquet, Landaburu y otros.

VENTA DE LOTERIA CLANDESTINA

En conocimiento la sección leyes especiales de la policía de investigaciones, de que en una agencia de la calle Bartolomé Mitre se expendían billetes de loterías clandestinas, ayer se procedió al allanamiento de dicho comercio.

Dentro de los huecos que forman al cerrarse las cortinas de metal que corresponden a la vidriera de ese local, los empleados policiales encontraron una cantidad de billetes de la lotería de Montevideo.

El dueño del comercio y un dependiente del mismo fueron detenidos.

Rastros de un accidente ferroviario

Anoche llegó a la estación Retiro un tren, uno de cuyos vagones tenía adheridos a las ruedas trozos de ropa de vestir y restos humanos: tres dedos y algunas vísceras.

Se dió cuenta del hallazgo a la comisaría 13a., y varios empleados policiales realizaron una inspección en las vías, sin conseguir encontrar el cuerpo de ninguna persona, a la cual hayan pertenecido los restos hallados.

A la luz del día de hoy, se efectuará un nuevo examen de las vías, más minucioso.

Disparos de revólver

Se presentó en la comisaría 25.a Lucía Capra de Capra, y denunció que el domingo último, a las 7.30 de la mañana, en su domicilio, Lope de Vega 1373, su esposo, Mariano Capra, que se encuentra preventivamente detenido, le descerrajó tres tiros de revólver, sin lograr herirla.

Ladrones sorprendidos

El vigilante de la comisaría 14.a Saturnino García, ayer a las 4.30 de la mañana sorprendió a Ramón Pérez y Antonio Alivieri en circunstancias en que sustraían lamparillas de luz eléctrica en el edificio Paseo Colón 827.

Los ladrones, al ser descubiertos, emprendieron la fuga, pero fueron detenidos a pocas cuadras de distancia.

Accidentes del tráfico

En la esquina de Rivadavia y Cevallos un automóvil de alquiler, cuyo "chauffeur" no ha sido habido, atropelló al transeunte José D'Elia, ocasionándole heridas en diversas partes del cuerpo.

La víctima fué atendida por la Asistencia Pública y levada al hospital Ramos Mejía.

Las armas de fuego

Emilio Pirazzini, domiciliado en la calle San Nicolás 3305, fué a sacar anoche una pistola que llevaba en el bolsillo trasero del pantalón, y en tales circunstancias se escapó del arma un proyectil que fué a herirlo en la región glútea derecha.

Pirazzini fué llevado a la estación sanitaria de Villa Devoto.

Robos y hurtos

Entre 4 y 6.30 de la tarde de ayer, penetraron ladrones en la capilla ortodoxa situada en la calle Viamonte 545, y sustrajeron objetos por valor de 3.000 pesos.

—César Brena, domiciliado Pavón 1645, denunció en la comisaría 1a., que del comercio, Corrientes 484, le robaron un par de aros con brillantes valuado en 1.500 pesos.

ARTE Y TEATRO

Colón — Esta noche se estrenará "Marouf", de eHnri Rabaud.

La obra, que cuenta sólo tres años de vida, obtuvo hace pocos meses en el teatro Scala, de Milán, un triunfo señalado, y según nuestras previsiones entre nosotros también ha de hallar pleno favor, pues su argumento es gracioso, tomado de un cuento de la famosa serie "Las mil y una noches", y su música original y colorista.

Las partes principales do "Marouf" estarán a cargo de la Vallin Pardo, Armando Crabbé, el bajo Journet y Azzolini.

Dirigirá el maestro Marinuzzi.

Odeón — La compañía de Emilio Thuillier, representó anoche la divertida comedia en dos actos, de Miguel Rey, titulada "El primo segundo", estrenada en Madrid hace algún tiempo, y que nos hiciera conocer por primera vez la compañía del malogrado actor José Tallaví.

En la interpretación se destacaron: las señoritas Díaz y Gelabert, la señora Sánchez Ariño y los actores Fuentes, Manrique y Mora.

Opera — Concierto Francell — El concierto realizado por el tenor Fernando Francell obtuvo el buen éxito que era de esperarse, por el género de música que el cantante interpretaba, y en el cual deben primar la elegancia y propiedad de dicción.

En este sentido el tenor Francell, que en este teatro tiene un ambiente proporcionado a sus facultades, y en el cual los detalles del fraseo no pueden pasar inadvertidos, ha acreditado poseer cualidades sobresalientes.

El programa, de positivo interés para los aficionados a la moderna música francesa de cámara y en el cual hallábase incluído un fragmento de la antigua escuela italiana, fué interpretado por el artista con arte y talento.

La concurrencia, que llenaba la sala tributó al tenor Francell aplausos calurosos que compartió la señora Francell por la corrección con que acompañó al piano.

San Martín—"Blasones de plata"—Estrenó anoche la compañía Rosich-Ballerini esta comedia en tres actos original del señor José Antonio Saldías.

Ha tratado el autor, en esta ocasión, de llevar a la escena una obra seria, y para ello se ha valido de un asunto excesivamente gastado y conocido. El marqués de Molina es un hidalgo castellano que vino a tierras argentinas en busca de la fortuna necesaria para dorar sus blasones de nobleza. En su vida de relación social conoce a Julia Iturrioz, hija de don Patricio Iturrioz, acaudalado estanciero que ve con prevención las atenciones que el extranjero tiene para con su hija, pues cree descubrir en él al aventurero que trata de conquistar un capital fingiendo un amor incapaz de sentir.

Pero el marqués se ha apasionado realmente de Julia, siendo correspondido por ella. El viejo gaucho, que levantó sus millones a fuerza de trabajo, abriendo en la tierra con el arado surcos que fueron regados con su propio sudor, simula la pérdida del capital en un negocio arriesgado. Y el marqués, que ignorante del suceso se presenta en la casa a despedirse para siempre de la amada por comprender que entre los dos existe el obstáculo de la diferencia de fortunas, que puede dar lugar a interpretaciones poco favorables para él, se entera por boca de Julia de la ruina del viejo Iturrioz, y entonces es cuando alegre y satisfecho pide la mano, que le es concedida.

En el desarrollo de este argumento no ha estado muy feliz el señor Saldías. La acción se arrastra lentamente, llegando a fatigar en ciertos momentos de diálogo largo y monótono. El segundo acto, que es puramente de relleno, resulta excesivamente falso. Aquel vestíbulo de teatro donde van haciendo entradas y mutis, casi todos por parejas, los personajes que al autor se le antojó caprichosamente presentar, denota una evidente pobreza de recursos en cuanto a técnica teatral, que no guarda relación con los procedimientos seguidos por el señor Saldías en su comedia anterior "El caballo de Bastos". Abundan los momentos de escena sola y los efectos ingenuos utilizados como recursos para preparar el aplauso. Los tipos muestran bien a las claras el artificio; de todos ellos, uno solamente está medianamente destacado, que es el de don Patricio Iturrioz, pues el del marqués, del cual se pudo hacer un buen tipo, aparece tan confuso que hasta el final de la obra no llegan hasta el público la sinceridad de sus palabras ni la nobleza de sus sentimientos. El del niño Cacho resulta más bien una caricatura grotesca, que consigue hacer reir más que por la agudeza de la frase por lo atrevido de la misma y... por la despreocupación de su carácter, pues en la misma forma que trata al padre trata al cochero o trata a las hermanas; para él no hay diferencias, y cuando no dice una sandez dice una grosería. Y otro tipo que nos llamó la atención fué el repórter de crónicas sociales, ridículo y más que afeminado, que nos dió a entender que el autor, alejado seguramente del medio donde lo pudo conocer y observar, no tiene de él otra idea que la que le ha sugerido alguna revista o sainete en los cuales ha sido con frecuencia burdamente satirizado.

Añadiremos que el autor tampoco ha sido muy feliz en los finales de acto, especialmente en el de la obra, de un afecto exageradamente cursi; y que el lenguaje empleado es vulgar y, además, impropio, en lo que al marqués hace referencia, pues el castellano que habla no es el que corresponde a un noble español recién llegado a Buenos Aires.

La interpretación algo deficiente. Quizá el único que sabía bien su parte era Alberto Ballerini, que hizo, además del personaje Cacho una creación acertada. Vacilante Blanca Podesta, si bien en algunos momentos de ternura llegó a convencer, y eso que su papel es completamente incoloro y de los que se prestan poco al lucimiento de una artista. Salvador Rosich encarnó bien el tipo del marqués de Molina, y mejor lo habría destacado con un poco menos de afectación. Exagerado J. Giusani y muy bien la señora Susani en su corta actuación.

La presentación buena.

El público obligó con sus aplausos a salir a escena al señor Saldías al final de su comedia.

Comedia—"Las madreselvas"—Con este título, la compañía que dirige Rogelio Juárez estrenó anoche una comedia de Ramón Ramos Martín, reducida a un acto y tres cuadros.

La originalidad de la obra estriba precisamente en no ser originales, ninguno de los tipos que presenta; personajes vulgares, gente conocida de ciento y una comedias carecen de todo interés en escena.

Un seminarista abandona su carrera y se arroja con loco desenfreno a la vida alegre, con el propósito de conquistar el afecto de una mujer que prefiere a los hombres "corridos". La mujer—veleidosa y coqueta como la alondra de la tonadilla—huye al cabo con un primo del ex seminarista, ocasionando a éste el disgusto consiguiente. De cualquier manera, todo queda en la familia. Una prima del galán burlado—continúa el parentesco—ofrece a éste un dulce refugio de amor y de olvido y... ahí no ha pasado nada.

El actor Rídecos desempeñó con acierto su papel de seminarista; en cuanto a los demás intérpretes, las señoras Astort y Pocovi y los actores Juárez y Amoedo, estuvieron correctos.

Marconi — En este teatro se representará esta noche "Tosca", en cuya interpretación intervendrán el barítono Francesconi, el tenor Breda y la soprano D'Artier. La función será dedicada a los marinos de la flota norteamericana.

Excelsior — Esta noche, y con motivo de efectuarse la entrega, a la primera tiple Lea Conti, de un álbum artístico, se realizará en este teatro una función de gala, subiendo a escena entre otras obras, "El derecho de matar", drama de A. Novelli, adaptado por el señor Julio C. Traversa.

PERIODISMO

LA VERDAD, de esta capital.—Apareció ayer en esta capital "La Verdad", nuevo colega de la tarde que se presenta con un amplio y variado material de lectura distribuído en sus diversas secciones.

Deseamos al nuevo colega prosperidad y larga vida.

INSTRUCCION PUBLICA

ESTABLECIMIENTOS DE ENSEÑANZA SECUNDARIA

Visitas de los inspectores

El Ministro de Instrucción Pública dictó ayer una resolución sobre visitas de los inspectores de enseñanza secundaria, normal y especial a los distintos establecimientos de educación de su dependencia.

Por esta resolución se establece que los inspectores visiten periódicamente los establecimientos que los indiquen sus superiores e informen de su inspección, sujetándose a los siguientes puntos principales: funciones del instituto, en general; cumplimiento que da a sus cargos el personal directivo y docente; concepto profesional que le merezca ese personal y concepto moral que tenga el mismo; estado del edificio, moblaje y útiles del instituto. Dentro de estos temas, la resolución enumera diversas cuestiones particulares que deberá tener en cuenta el inspector en su informe.

De las visitas a clase, la resolución dice que los inspectores deberán interrogar a los alumnos, señalar con toda claridad los errores de preparación y de método en que incurran los profesores; aconsejar métodos y procedimientos didácticos más acertados, demostrando su eficacia en clases o conferencias dadas al efecto; revisar la preparación anterior de los alumnos por medio de trabajos escritos cuyo tema o temas entregarán al profesor de la materia en el acto de la visita, para que sean ejecutados en su presencia.

Instituto Nacional de Sordomudos—La dirección del Instituto Nacional de Sordomudos ha sido autorizada por el Ministro de Instrucción Pública para recibir en lo sucesivo alumnas maestras en la escuela normal anexa a ese instituto, en atención a solicitudes de mujeres que desean especializarse en la enseñanza de sordomudos.

Nuevo canto escolar—Ha sido aceptado por el Consejo Nacional para ser cantado en las escuelas de su dependencia, un "himno patriótico", del cual es autor el señor Angel C. Genari.

Traslación de maestros—El Consejo Nacional ha resuelto trasladar a la dirección de la escuela nacional 10 de Tacuarurú a la directora de la 35 de Río Magdalena (Misiones), señorita Ana P. Ríos, y nombrar en su reemplazo al señor Carlos Codazzi.

Escuela ambulante—El consejo ha resuelto trasformar en escuela ambulante la nacional de Las Plumas, cuya escasa inscripción (11 alumnos) no permite mantenerla fija. La primera estación de esa escuela será la misma localidad y la segunda, Paso de los Indios.

Habiéndose trasladado el director de esta escuela a otra, se nombra para reemplazarle al señor Juan E. Pérez, maestro de tercera categoría de la escuela de Trelew.

Nombramientos de maestros — El Consejo Nacional de Educación hizo ayer los siguientes nombramientos:

A la señorita Matilde Balech, directora de la escuela infantil 14, recientemente creada en el distrito 3, con carácter provisional; directora de la escuela nacional 42, Sampacho, de la provincia de Córdoba, a la actual maestra de segunda categoría de la escuela 41 de la misma provincia, señora Dolores Carrington de Pedrós.

A la memoria de un profesor—Esta tarde, a las 2.30, en el cementerio de la Recoleta, se realizará una demostración de homenaje a la memoria del profesor Ernesto A. Bavio, ofrecida por los profesores de la escuela normal número 7, de maestras. En el acto harán uso de la palabra los profesores señor Olegario Maldonado y señorita Rita C. Miranda.

La dirección de paseos de la Municipalidad ha adornado, con flores, el sepulcro que guarda los restos del señor Bavio.

OBSERVACIONES METEOROLOGICAS

Instalación especial de LA PRENSA

Termómetro		Barómetro
A las 8 a. m. hoy 11.0		A las 8 a. m. hoy 767.0
Ayer	A las 8 a. m. de hoy	Ayer
6 a. m. 11.0		6 a. m. 766.0
12 m. 13.0	VIENTO Noreste	12 m. 766.0
6 p. m. 12.0	CIELO Nublado	6 p. m. 765.6
12 p. m. 11.0	SOL Sale: 6.38 a. m. Se pone: 4.49 p. m. LUNA Sale: 9.12 a. m. Se pone: 10.07 p. m.	12 p. m. 766.2

Continuó ayer reinando tiempo nublado y húmedo y se observaron síntomas de instabilidad en las indicaciones de los aparatos.

Dirección del viento: NE. y NNE., con una velocidad media de 6 1|2 kilómetros por hora. A las 12 de la noche soplaba viento ENE.

Humedad: 95.

Temperatura el día 23 del año anterior: máxima, 13 grados; mínima 6.

—Observatorio astronómico de La Plata—Datos de las 7 a. m.: presión atmosférica a cero grado y al nivel del mar, 765.44 mm.; temperatura, 10.4; humedad relativa, 100 o|o; tensión del vapor de agua, 9.41 mm.; viento: dirección NE.; velocidad por hora, 10 kilómetros.

Datos de las 2 p. m.: presión atmosférica a cero grado y al nivel del mar, 764.28 mm.; temperatura, 13.0; humedad relativa, 90 o|o; tensión del vapor de agua, 10.11 mm.; viento: dirección NO.; velocidad por hora, 11 kilómetros.

SINOPSIS DEL TIEMPO

El tiempo continuó nublado en muchos puntos de la provincia de Buenos Aires, Sur del litoral y en las provincias centrales; en el resto del país estuvo claro y bueno.

Lluvias ligeras han caído en el Este de Buenos Aires.

Prevalecieron vientos del Norte, en el Este y Norte del país, y principalmente, del Oeste a Sur, en el Oeste y Sur del país.

La temperatura ha subido algo en las provincias y ha bajado en el Sur. En casi todas las regiones estaba anoche más o menos normal.

La presión atmosférica ha bajado algo en las provincias del Este y Norte, y en las demás regiones ha empezado a subir otra vez.

Pronóstico — Tiempo bueno, con temperatura en descenso, en toda la República.

BIBLIOGRAFIA

MARTA — Así se titula una comedia espiritista que su autor, el señor Domingo A. Blunno, ha hecho imprimir en un pequeño folleto. Como su denominación de "comedia espiritista" lo indica, se desarrolla la acción de la obra en un medio espiritista, por decirlo así, pues los personajes que intervienen en la comedia son convencidos de la idea que sustenta el autor, quien para demostrar su tesis pone en escena a un socialista que se convence mediante una "sesión mediánica", de la cual es intérprete Marta, joven "medium".

La obra está prologada por el señor Silverio Manco.

INVESTIGACIONES DEL SEMINARIO DE CIENCIAS ECONOMICAS.—La Facultad de Ciencias Económicas de la Universidad Nacional de Buenos Aires acaba de editar el volumen primero de las investigaciones de seminario. El exponente inicial que tenemos a la vista representa un plausible esfuerzo universitario del que han participado tanto los profesores como los alumnos y las autoridades de la Facultad y aporta en momento oportuno a la ilustración de los poderes públicos del país el fruto de sus serias investigaciones sobre problemas económicos de latente actualidad. Son ellos: el estudio de la fundación del gran Banco de Estado de la República, que, además de las funciones ordinarias, tenga la facultad de emitir, redescontar, organizar el crédito agrícola e industrial y establecer un sistema regulador del interés y de los cambios. El estudio sobre "Recursos y gastos de la Nación" que comprende: los recursos de que puede disponerse legal y económicamente, así como su posible desarrollo; los gastos a que debe atenderse para la conservación y progreso nacional y, por último, el equilibrio del presupuesto. El otro estudio constituye una monografía sobre "Petróleos argentinos", en la que, luego de hacerse el examen de los distintos modos de explotación puestos en práctica en el extranjero, de la observación de las ventajas e inconvenientes de la acción privada y pública y del análisis de los proyectos de ley de los diputados de Veyga, Escobar, Repetto y Demarchi, se formula un nuevo proyecto, en el que se opta por la fundación de una sociedad mixta, oficial y privada, bajo la denominación de "Sociedad Petrolífera Argentina". No hemos de terminar esta breve información bibliográfica sin aprovecharla para divulgar los altos propósitos que informan la organización de las investigaciones de seminario y, para hacerlo, nos limitaremos a reproducir la declaración que a su respecto hace el decano de la Facultad, doctor Carlos Rodríguez Etchart, en el prólogo del libro. Dice: "El Seminario se ha propuesto servir a los estudiantes, enseñándoles a elaborar la ciencia económica; a los estudiosos ofreciéndoles una bibliografía abundante en hechos y fenómenos útiles; a los docentes indicándoles el medio de dar al educando el máximo de acción personal y el mínimo de enciclopedismo; a los gobiernos secundándolos en la solución científica de los problemas económicos; y a los intereses de las naciones americanas entregándoles en amistoso intercambio toda la contribución económica, social e histórica, y la publicación de fichas documentales y bibliográficas que deriven del Seminario."

LA BASE DE UNA PAZ DURADERA — Traducidos al castellano, han sido reunidos en un libro, que acaba de aparecer en Nueva York, los artículos escritos a invitación del "New York Times" por Cosmos, y publicados en el mismo diario en noviembre y diciembre de 1916, y en los que el autor estudia las condiciones generales sobre cuya base podría llegarse a una paz duradera.

Estos artículos fueron bien acogidos por la opinión en Norte América, por la amplitud de conocimientos que acusa su autor y por su perspicacia política.

LOS EFECTOS DEL ALMA Y EL ALMA DE LA PATRIA — Enrique de Oria y Sentres ha publicado la novela de que es autor, cuyo título nos sirve de epígrafe. Más que una novela en el sentido literario del vocablo es la sencilla narración de un argumento inspirado por la guerra europea. Un ingeniero francés se enamora en Berlín de una hermosa y aristocrática joven alemana. La guerra impide el matrimonio. Dos años después la joven es fusilada por espía por las autoridades militares de Francia. El ingeniero se consuela, rememorando que es dulce y bello morir por la patria.

LA VIDA INTELECTUAL EN LA AMERICA ESPAÑOLA — Esta obra, en la que el doctor Vicente G. Quesada estudia la vida intelectual en la América española durante los siglos XVI, XVII y XVIII, acaba de ser reeditada por "La Cultura Argentina" con una introducción por Horacio Ramos Mejía.

MUSICA—Apareció "Manola", pasodoble flamenco (Two-Step ó One Step), para piano, por Ramón Coll.

PASION Y DELITO — Tal es el título de un libro que acaba de publicar el doctor Eusebio Gómez, profesor suplente de derecho penal en la Universidad Nacional de La Plata, en el que se ocupa del concepto del delito pasional, de la interpretación científica del mismo, del delincuente pasional, del amor y el delito y de los factores sociales de la delincuencia. Como apéndice cita los casos de Ignacio Monges y de Salvador Planas y Virella, cuyos antecedentes procesales incluye así como los de la reforma proyectada de la ley penal, en cuanto a la eximente de pena por sorpresa en flagrante adulterio.

PROVINCIA DE BUENOS AIRES

INSCRIPCION DE TITULOS Y PLANOS

La dirección del Registro de la Propiedad ha enviado al ministerio de Gobierno un informe relacionado con la petición hecha por el Colegio de Escribanos de La Plata, en la que se solicitaba la derogación del decreto de 1916 en cuanto se exige la presentación de planos para las inscripciones y que se limitara esa formalidad a los casos de subdivisión de inmuebles; que se suprimiera el formulario de inscripción que deben llenar los escribanos, y, por último, que se consultara a esa institución en todo lo relativo a la organización o reorganización del Registro.

Respecto a la obligación de los escribanos de presentar el formulario impreso y ordenado por la dirección del registro, ésta hace presente que conforme a la ley orgánica del mismo, esos funcionarios están obligados a presentar en papel sellado la solicitud con todas las referencias de los inmuebles que se pretende inscribir, que contiene el formulario observado por los mismos, con la sola diferencia de que entre la solicitud y el formulario impuesto se exige en éste una ordenación que no se pedía anteriormente, lo que obliga al funcionario a un trabajo más detenido, y una pérdida de tiempo que lógicamente no se le puede exigir; pero que en bien de la organización del registro y de las dificultades con que tropieza para poderlo hacer, por los gastos que demandaría, desde que habría necesidad de aumentar el personal de la oficina, convendría mantener esa disposición arreglando el formulario de manera que la tarea para el escribano fuera menor que la actual. Deja al ministerio la solución del asunto.

Si bien el formulario observado es una garantía de la exactitud de las referencias de los títulos, desde que ellas son puestas por el funcionario que ha intervenido en la contratación cuya inscripción se pide al Registro, nunca puede exigirse al escribano que no es empleado de la repartición, una tarea que no le incumbe. El fisco cobra elevados impuestos por las inscripciones y puede bien organizar la oficina de manera que llene su cometido sin temor a los errores de que se ha hecho argumento. Constantemente se ha aumentado el personal del Registro y el trabajo, por causa de la notable disminución de las transacciones inmobiliarias por efecto de la crisis reinante, ha debido disminuir. Ese personal trabaja indudablemente, pero ha de faltar organización, base principal del buen éxito de la labor. Esa organización debe emprenderse, no teórica, sino prácticamente, eligiéndose personas competentes que deben ser mantenidas a toda costa, porque en la nombrada repartición las influencias extrañas nada tienen que hacer y entonces se llegará a satisfacer las aspiraciones de todos. Por más que se planteen reformas que podrán parecer muy convenientes, la base principal está en la competencia y contracción del empleado.

Con respecto a los planos, la dirección del Registro no hace alusión en su informe, y se reserva hacerla en otra oportunidad.

LA CELEBRACION DE MATRIMONIOS

La dirección general del registro civil dispuso el año pasado que los jefes de oficinas no admitieran en la celebración de matrimonios más de dos testigos cuando se realizara en la oficina, y cuatro en el domicilio de los contrayentes. Como recientemente un jefe de oficina de la capital consultó si podía admitir mayor número de testigos del señalado en un matrimonio que se realizaba en su oficina, el director general, doctor Lozano, dictó ayer una resolución, según la cual, cuando los interesados solicitaren presentar mayor número de testigos que el indicado, se hiciere saber a la dirección general, la que autorizaría o no según las circunstancias de cada caso. Se funda esta resolución en que, si bien la medida restrictiva fué impuesta por razones de mejor servicio, no se opone la ley a un mayor número de testigos en esos actos, y que, por el contrario, por su naturaleza garantizarían la capacidad de los contrayentes y le darían al acto la publicidad requerida por la ley, por lo que interesa a su mayor solemnidad.

MOVIMIENTO OBRERO

AGRESION DE HUELGUISTAS PANADEROS EN JUNIN

TRES OBREROS HERIDOS

Pedido de garantías de los patrones

Junín, julio 23—Anoche, a las 11, en circunstancias en que José Camps, Emilio Roselló y Amado Cazzorro entraban al cinematógrafo Ambos Mundos, fueron agredidos por varios huelguistas panaderos. Los tres resultaron heridos y fueron enviados al hospital.

Con motivo de este hecho los patronos panaderos han notificado al comisario Mena, que si dentro de tres días no se dan plenas garantías para sus vidas e intereses cerrarán las panaderías por tiempo indeterminado.

De 20 hombres del escuadrón de seguridad que se hallaban aquí, quedan actualmente siete, pues los restantes fueron enviados a La Plata.

Se espera que el comisario pedirá refuerzos al jefe de policía.

Los heridos trabajaban en panaderías. La población se halla alarmada en vísperas de no tener pan.

EN LOS MUNICIPIOS

Municipalidad de La Plata — Precios del pan y de la leche

El comisionado municipal de La Plata, doctor Alsina, nos pide hagamos constar que el expendio del pan en las ferias por la panadería Radical no significa en manera alguna una concesión especial, desde que se le ha autorizado porque los precios eran los más bajos que se propusieron.

—Una comisión de lecheros se apersonó ayer al comisionado municipal, para significarle que desde el primero de agosto venderán la leche a 15 centavos el litro.

—Ha sido multado en 100 pesos Indalecio Mendoza, por faenar clandestinamente un cerdo, el que le fué decomisado.

—El señor Florindo Bianchi, nombrado recientemente administrador del cementerio, se hizo cargo ayer de su puesto.

Cuentas de General Arenales y Marcos Paz

En vista de que la rendición de cuentas de la municipalidad de General Arenales, correspondientes al ejercicio de 1912, no ha sido remitida hasta la fecha al tribunal, violando así las disposiciones de los artículos 205, inciso 5 de la Constitución y 66 de la ley orgánica de las municipalidades, a pesar de haberla solicitado aquél reiteradas veces, el tribunal de cuentas resolvió ayer dar intervención a la justicia del crimen del departamento del Norte, de acuerdo con lo dispuesto en el artículo 73 del Código de Procedimiento Penal y a los efectos que en el caso estime corresponder.

—El tribunal de cuentas ha aprobado la percepción e inversión de la renta de la municipalidad de Marcos Paz, correspondiente al ejercicio de 1916.

Fiestas italianas en Guaminí y Capitán Sarmiento

Guaminí, julio 23—La colectividad italiana ha nombrado la siguiente comisión para que organice las fiestas del próximo 20 de septiembre: presidentes honorarios, señores doctor Domingo Cifone, Aurelio V. Siritto y Nicolás Pacchiello; presidente, señor Marcos Vattuone; vicepresidente, señor Arnaldo Grilli; secretario, señor E. Cassini; tesorero, señor Andrés Morelli y siete vocales.

Capitán Sarmiento (Bartolomé Mitre), julio 23—El primer domingo de agosto realizará una asamblea la Sociedad Italiana, con el propósito de iniciar los preparativos para festejar el próximo 20 de septiembre.

La municipalidad de Bahía Blanca y el Ejército de Salvación—Instalación de cocinas económicas

Bahía Blanca, julio 23—El comisionado señor Rojas, ha convenido con la directora del Ejército de Salvación, señorita Esperanza Alarcón, en instalar en dicha institución, cocinas económicas, subvencionadas por la municipalidad, el comercio y el vecindario. Las cocinas funcionarán hasta el 30 de septiembre.

Casos de difteria en Altamirano

El doctor Landeira, radicado en Altamirano, partido de Coronel Brandsen, denunció ayer al director de Salubridad que en ese pueblo se han producido varios casos de difteria, solicitando, a la vez, el envío de un inspector.

El director de Salubridad ha dispuesto que el doctor Juan José Gatti, acompañado de un desinfectador, se traslade a dicho punto con los elementos necesarios para combatir dicha enfermedad.

Nuevas autoridades municipales en Quiroga

Quiroga (Nueve de Julio), julio 23—Ha tomado posesión de su cargo el señor Enrique Meiller, designado delegado municipal en este partido.

El señor Meiller nombró secretario al señor Alberto Calderón e inspector municipal al señor Eduardo Malone, nombramientos que han sido bien recibidos.

Se prepara una demostración de aprecio a las nuevas autoridades.

CRONICA SOCIAL

(Información de La Plata)

TARDES DE PLAZA—Esta tarde, de 3.30 a 5.30, la banda de bomberos ejecutará un programa de concierto en la plaza Rivadavia.

MISA—El 26 del corriente, de 8 a 10 a. m., se oficiarán misas en la iglesia de San Ponciano, en memoria de la señora Ana Reynoso de Romero.

(De nuestros corresponsales, por telégrafo)

REUNIONES SOCIALES — Lomas de Zamora, julio 23—Mañana, se efectuará en el teatro Español una velada literaria musical con motivo de la inauguración del Centro de Estudiantes Católicos. Presidirá el acto el obispo de La Plata, monseñor Juan N. Terrero, y el discurso alusivo estará a cargo del doctor Enrique B. Prack.

DEMOSTRACIONES — Bolívar, julio 23—Un grupo de caballeros ofreció hoy una comida en el hotel Iorio al poeta Luis Mallol, hijo de este pueblo, con motivo de la publicación de su libro "De mis horas" y de los juicios que ha merecido en esa capital.

El señor Mallol leyó varias poesías inéditas y fué muy aplaudido.

DIVERSAS INFORMACIONES — Olivos (Vicente López), julio 23 — Anoche se efectuó una función de biógrafo en el cine Familias, de acuerdo con un interesante programa. Entre las familias concurrentes notamos a las de Richieri, Luisoni, Isleño, Bernasconi, Cafferata, Ramesyr, Corvalán, Bruno, Pinela, Querido, Seurot, Calzota, y Antiqueira.

Bahía Blanca, julio 23—Se halla en esta ciudad la escritora española señora Isabel de la Solana.

NECROLOGIA — Carmen de Areco, julio 23—Hoy se efectuó en la necrópolis local la inhumación de los restos de la señora Elena Molloy de O'Brien ante numerosa concurrencia.

Ituzaingó (Morón), julio 23 — Falleció esta madrugada el antiguo y estimado vecino señor Gabriel Arrivillaga, extensamente vinculado en todo el partido y miembro caracterizado de la colectividad vascongada.

Mañana se efectuará el sepelio de sus restos en Morón, previa una misa de cuerpo presente en la iglesia parroquial.

Morón, julio 23—Es muy lamentado en ésta el fallecimiento del vecino de Ituzaingó señor Gabriel Arrevillaga.

VARIAS NOTICIAS

Investigación en las cuentas policiales

El informe que debe presentar al ministro de Hacienda la comisión de contadores nombrada por la intervención, respecto a la investigación practicada en la contaduría y tesorería de la policía, se demorará unos días más, pues se reunen varios antecedentes tendientes a esclarecer algunos puntos observados por la misma, cuya justificación se ha presentado en parte.

El director de rentas

Ayer concurrió a su despacho el director de rentas, señor Ludovico Steiner, un tanto restablecido de la indisposición que había sufrido.

Puerto de La Plata

Durante la semana anterior el movimiento habido en el puerto de La Plata fué el siguiente:

Recaudación aduanera: 66.382.87 pesos.

Cereales: hay en existencia 189.541 bolsas, con un peso de 17.469 toneladas.

Mercaderías varias: hay en depósito 13.690 bultos.

Carbón: existen 11.000 toneladas. Se cotiza a 38.50 pesos oro la tonelada.

Inflamables: quedan en depósito 193.123 bultos, con un peso de 6.760 toneladas.

Frigoríficos: se faenaron en el Swift 4.186 vacunos, 3.987 lanares y 1.124 cerdos; en el Armour, 3.496, 4.106 y 1.989 respectivamente.

ENSEÑANZA UNIVERSITARIA

Facultad de Agronomía y Veterinaria

El consejo académico de esta Facultad, de acuerdo con el artículo 12 de la ordenanza general de exámenes, ha designado las mesas que tomarán los exámenes complementarios de ingreso del 25 al 28 del corriente, con horario discontinuo. Las mesas para exámenes de materias previas se reunirán el día 30.

—Se ha dispuesto que realicen visitas de estudio a varias cabañas de la provincia los alumnos de cuarto año de esta Facultad, para intervenir en el concurso del premio "Estímulo", que otorgará la Sociedad Rural Argentina, por iniciativa del doctor Celedonio Pereda. Dirigirán las excursiones los profesores titular y suplente de zootecnia, doctores José M. Agote y Jorge E. Durrieu, respectivamente.

—Para celebrar el 6 de agosto el 34o. aniversario de la fundación de la Facultad, y como consecuencia de la iniciación de la enseñanza de las ciencias agronómicas y veterinarias en el país, se ha constituído una comisión de profesionales y profesores en número de sesenta, la que se encargará de organizar el acto a realizarse.

EDUCACION

Escuela normal de Las Flores—Acefalía de la comisión vecinal

Las Flores, julio 23—En vista de haberse confirmado la versión circulante sobre funcionamiento de la escuela normal en el edificio de la escuela provincial número 1, varios miembros de la comisión vecinal solicitaron una reunión para hacer los cargos consiguientes al presidente, doctor Ramón E. Alcorta, por haber resuelto un asunto de trascendental importancia como lo es el de solicitar un edificio público para instalar la escuela, cuando ésta ocupa uno en alquiler.

La idea de la mayoría era desautorizar en absoluto lo que efectuó el presidente, por haberlo hecho sin autorización de la comisión, pero ello no ocurrió, aunque se dejó constancia, porque aquél no concurrió y envió la renuncia indeclinable de su cargo.

Se lamenta que la actitud del presidente haya obligado a varios miembros de la comisión a presentar sus renuncias, con lo que ésta ha quedado acéfala.

Liga de Educación Racionalista — Cursos gratuitos

Bajo los auspicios de la Liga de Educación Racionalista, mañana se inaugurará en Avellaneda un curso gratuito de dibujo a cargo del caricaturista señor Sitoula. Estos cursos seguirán los miércoles de cada semana, a las 8 de la noche.

A la misma hora, y en el mismo local, calle Levalle 783, todos los lunes se dictarán clases de redacción, y los sábados lecturas comentadas y conversaciones familiares.

INFORMACION AGROPECUARIA

Efecto de las lluvias en las sementeras de Quiroga

Quiroga (Nueve de Julio), julio 23—Las últimas lluvias han dejado las sementeras en estado inmejorable, lo que permite esperar una cosecha muy abundante.

Las avenas crecen con mucho fuerza, lo mismo que los trigos y la cebada.

CRONICA POLICIAL

Accidente en Coronel Brandsen

Anteayer, a las 9 a. m., en el haras Rataplán, situado en el cuartel primero de Coronel Brandsen, en circunstancias en que Segundo Brunio arreaba una tropilla de caballos, fué derribado del que montaba y pisado por el animal en el abdomen, lo que le ocasionó lesiones internas de gravedad.

Instalación de un destacamento policial en Dennehy

Dennehy (Nueve de Julio), julio 23—Se ha hecho cargo del destacamento de policía el agente Martínez, quien anteriormente desempeñó el mismo puesto con satisfacción general.

Entre los vecinos se realiza una colecta para satisfacer el arrendamiento del local que ocupará la policía.

Captura en Avellaneda

Avellaneda, julio 23—El sargento Emilio Cantero, acompañado por el agente Ponce, detuvo ayer a Rafael Surich, acusado de un delito privado cometido en las obras del canal Chico, del Dock Sur.

Entre General Alvear y Saladillo — Detención de once jugadores

Saladillo, julio 23—Ayer, a las 4 de la tarde, en el deslinde de este pueblo con el de General Alvear, las policías de ambos sorprendieron a once personas en momentos en que jugaban a la taba y las detuvieron. La policía secuestró una taba, naipes y dinero. La infracción se cometió frente a la casa de comercio de Laborde.

Cesantía de un oficial en French

French (Nueve de Julio), julio 23—El vecindario ha visto con desagrado la cesantía del oficial inspector Pedro F. Magliasso, quien ha desempeñado aquí su puesto con la mayor corrección durante cinco años. Hacía once años que pertenecía a la policía, y tenía quince felicitaciones y recomendaciones a la consideración del personal.

Agresión en Tapiales

Tapiales (Matanza), julio 23—Anoche, a las 10.30, en la casa de comercio de Gerardo García, situada frente a la estación, el nombrado fué agredido por varios individuos, uno de los cuales le dió un fuerte golpe en el cráneo. Los asaltantes no lograron su intento, debido a la intervención del personal de la estación y del subcomisario Lavié.

TRIBUNALES

LA EVASION DE PRESOS EN LA PLATA

Dictamen del procurador de la Corte

Oportunamente, la Suprema Corte pasó al procurador, doctor Amadeo, el sumario levantado a consecuencia de la evasión de presos producida en la cárcel de la calle 14 de La Plata, cuyos antecedentes son del dominio público, para que se expidiera sobre la responsabilidad de las autoridades y guardia del establecimiento.

Dicho magistrado formuló ayer su dictamen. En él opina que no debe adoptarse medida alguna definitiva contra los llaveros Lechalde y Morano, mientras no haya sentencia definitiva, y que se extraña que haya sido procesado el centinela Cairoli, que ejercía vigilancia desde el muro de la calle 47, y no el centinela Britos, que se hallaba sobre la calle 48, desde que, según ha podido observar en su inspección ocular, es el último quien ha podido y debido ejercer vigilancia sobre el portón que se abrió para la fuga, e impedir que los presos se acercaran a él, motivo por el cual cree el procurador que es el responsable de la fuga.

Hace notar, además, que en el establecimiento existen 154 reclutados, de los cuales 10 son detenidos y 135 penados. Esto prueba que no es una cárcel de detenidos, sino de penados, y, por consiguiente debe pasar a la dependencia del Poder Ejecutivo, pues a la Corte sólo compete la jurisdicción sobre las primeras.

El carácter de un establecimiento de reclusión se define, agrega, más que por el nombre que lleva y su organización, por la categoría de los reclutados. Si éstos son penados, el establecimiento es penal para nuestro derecho administrativo, aunque carezca de las condiciones científicas que caracterizan a aquéllos.

Por último, el doctor Amadeo hace presente que, según informes del alcalde, el funcionamiento de la escuela es deficiente, por vacancia de la dirección y escasa asistencia de los maestros.

Justicia del crimen

El juez del crimen doctor Alberto Gowland, por la secretaría Berutti, falló ayer las siguientes sentencias:

Juan Sieri, acusado por lesiones en La Plata, condenado a 9 meses de arresto; Elías Rodríguez, por defraudación en La Plata, 7 meses y 15 días de arresto; Bartolo Piccinini, por agresión en La Plata, 7 meses y 15 días de arresto; Severo Dionisio Ledesma, por hurto en La Plata, 10 meses de arresto.

—El juez del crimen doctor Arturo R. Frutos, por la secretaría Aguilar, falló ayer la causa seguida a Sebastián Corso Acosta, acusado por disparo de arma y lesiones absolviéndolo de culpa y cargo.

DEPORTES

Nueva cancha de tennis en Morón

Morón, julio 23 — Ayer, bajo la presidencia del doctor Benon Reynecke, fué inaugurada una hermosa cancha de tennis.

Asistió a este acto numerosa concurrencia.

SOCIEDADES

SOCIEDAD JUVENTUD DE ISLA MACIEL — BAILE ANUNCIADO — Isla Maciel (Avellaneda), julio 23 — La sociedad recreativa Juventud de Isla Maciel prepara para el 4 de agosto próximo un gran baile, que se efectuará en los salones de la sociedad San Martín.

Han sido distribuídas muchas invitaciones para esta fiesta, lo que permite prever su buen resultado.

EN VILLA ANGELICA — FIESTA EN HONOR DEL CORRESPONSAL DE "LA PRENSA" — Villa Angélica (Avellaneda), julio 23—La sociedad pro fomento e Instrucción de Villa Angélica ha resuelto en la última asamblea semanal realizada, tomar un palco para la función que se realizará el 11 de agosto próximo en honor del corresponsal de LA PRENSA, señor Augusto F. Prieto, y ofrecerle a la familia del citado vecino, como expresión del aprecio y consideración que le merece.

La misma sociedad ha designado al señor Adolfo Jurnet para que haga uso de la palabra en nombre de la institución, en la anunciada fiesta.

CIRCULO DE OBREROS DE MORENO — FUNCION CINEMATOGRAFICA — Moreno, julio 23 — En el local del Círculo de Obreros se efectuó anoche una interesante función cinematográfica, a la que asistió numerosa concurrencia.

DEPORTES

CARRERAS DE CABALLOS

HIPODROMO ARGENTINO

INSCRIPCIONES

Para la reunión del próximo domingo, en honor de los marinos norteamericanos, se hicieron anoche las siguientes inscripciones:

Premio "South Dakota", 1.600 metros—Lord Derby, Girondino, Callejas, Aluminio, Morocho, Chispazo II, Faucheur, Parigot, L'Emigré, Lance, Etrusco, Jurado, Submarino, Los Angeles, Hirsuto, Dieufort, Fetiche, Tolbiac, Cardigán, Smart, Pregón, Mirabeau II, Messenger, Gramillón, Asquith, Aquilón, Don Ramiro.

Premio "Puebla", 1.400 metros—Mentirilla, Biyuya II, Reina del Norte, Irá, Winnipeg, Matilde, Doña Lula, Mulhouse, Inocencia, Lucania, Latina, Serinedidad.

Premio "Frederick", 1.400 metros — Lope de Vega, Malandante, Tono, Irascible, Howitzer, General French, Sandubay, Caburel, Juguete, Chilcal, Ivan Way, Odio, Ibáñez, Briand, Río Yser, Last Orange.

Premio "Pittsburgh", 1.600 metros—Safo, Ficaria, Tarja, Como, Gavilla, Limosnera, Isoca, Gallarda, Miss Tonta, Mi Sata, La Victoria II, Actress, La Paisana, Nuty, Tableta, Christmas, Pardejona.

Premio "E. U. de América", 1.600 metros—Wilda, Campeador II, Fiero, Radieux, Petit Gosse, Doubler, Challapine, Valshire, Invasor II, Datilero, Duball, Cavador, Retamo, Irishman, Inés Sol, Sleeping Beautty, Emden, Le Dernier, Glotón, Irún, Júbilo, Puntapié, Takecare, Quito.

Premio "Presidente Wilson", 2.000 metros—Campanazo, Valentón, Cacique, Clearing, Fachinal, Kick II, Sin Rumbo, Cräcker, Profeta, Precoz, Marken, Art Nouveau, Changüí, Rosedal, Floripar, Max Linder, Nuty, Matatías, Jean Valjean, Charm, Hurgón, Vicente López, Pardejona, Well Meant, Takecare, La Satita, Mamita II.

Premio "Almirante Caperton", 2.500 metros—Valentón, L'Emigré, Clearing, San Luis, Fachinal, Cräcker, Profeta, Mi Nene, Britón, Buril, Augusta, Retrechero, Rosedal, Atila, Librón, Jean Valjean, Charm, Hurgón, Messenger, Sable, Marken, Luneville, Farruco.

VARIAS NOTICIAS

Ocurrencia, una de las mejores yeguas que ha tenido el turf argentino, será retirada este año de las pistas para ser destinada a la reproducción.

La famosa hija de Val d'Or ha perdido la forma, y por su fracaso en el clásico "Juan Shaw", su propietario, el señor Saturnino J. Unzué, ha resuelto mandarla al haras San Jacinto, para ser servida por Pippermint.

FOOTBALL

EN CHILE

VALPARAISO CONTRA SANTIAGO

(Por telégrafo)

Santiago de Chile, julio 23 — Ayer se efectuó en ésta el gran partido de football concertado entre los representantes de la liga local y los de la Liga de Valparaíso.

Después de una lucha por demás interesante, finalizó el partido sin vencedores ni vencidos, pues ambos equipos señalaron dos tantos a su favor.

De común acuerdo se resolvió definirlo en otro encuentro a realizarse a fines de agosto.

Presenció el partido un público numerosísimo asistiendo las autoridades nacionales, miembros de la Cámara de Diputados y numerosas familias de la mejor sociedad de ésta y de Valparaíso que habían llegado en un tren expreso.

DE LIMA

(Por telégrafo)

Lima, julio 3 — El partido de football jugado ayer entre los equipos de los clubs Jorge Chávez y José Gálvez finalizó con el triunfo del segundo que en esa forma se adjudicó la copa de primera liga.

COLOMBOFILA

SOCIEDAD NICOLAS AVELLANEDA

Se realizó el domingo último el concurso para pichones, organizado por la sociedad colombófila Nicolás Avellaneda, desde la estación Pergamino a esta capital, en un recorrido de 220 kilómetros, para disputar el premio Palomar General Joffre.

Resultó vencedor de la prueba el palomar General Joffre, del señor Alberto Lafosse, quien cedió el premio, por haberlo él instituído, al señor Oscar Goyénez, propietario del palomar El Perverso, que ocupó el segundo puesto.

El resultado general fué el siguiente: 1.o, palomar General Joffre; 2.o, Palomar El Perverso; 3.o, 8.o y 9.o, palomar A. Brown, del señor A. Sagol; 4.o y 10.o, palomar Argentino, del señor T. C. Klappenbach; 5.o y 6.o, palomar Leandro N. Alem, del señor F. Camanella; 7.o, palomar Buenos Aires, del señor F. Ballestrieri; 11.o, palomar 1.o de Mayo, del señor J. Zanotti.

NUEVA COMISION

CLUB PEDESTRE VELOCIDAD Y RESISTENCIA

La nueva comisión directiva del club pedestre Velocidad y Resistencia ha quedado constituída así:

Presidente, Felipe J. Lacoste; vicepresidente, Alfonso Ceriana; secretario, Orestes C. Luisi; prosecretario, Salvador Lamberto; tesorero, Arturo Lamberto; protesorero, Carlos A. Bovo; vocales, José Bernachi, Mario Ceriana, Marcelino Laborde, Luis D. Lacoste y Angel Albe.

Fueron designados delegados ante la Federación Pedestre Argentina, F. J. Lacoste y A. Ceriana.

NUEVO CLUB

CLUB ATLETICO HIRSCHBERG

Con el nombre de Club Atlético Hirschberg se ha constituído un nuevo centro deportivo, cuya comisión directiva está así formada:

Presidente, Cristóbal Peluffo; vicepresidente, Alberto Achaval; secretario, Antonio López; prosecretario, O Paldrich; tesorero, E. Franco; protesorero, G. Fontán; revisor de cuentas, A. Allidieri; vocales, P. J. Rapallo, M. Cameans, A. Jiménez e I. M. Rodríguez.

La secretaría está instalada provisionalmente en el local Alsina 800.

ASOCIACIONES Y GREMIOS

ASOCIACION FERROVIARIA NACIONAL — Mañana a las 8.30 de la noche, en el salón de la Sociedad Italiana de San Martín, darán una conferencia sobre la ley de jubilación de ferroviarios los ciudadanos Italo Nápoli, Gregorio García, Carlos Petersen y Pedro Hernández.

OBREROS DEL RIACHUELO — Mañana a las 5 de la tarde realizarán asamblea en el local Olavarría 452, con objeto de tratar varios asuntos.

EMPLEADOS DE COMERCIO Y ANEXOS — Un núcleo de dependientes de comercio, en una reunión realizada en Bustamante 563, designó una comisión provisional, con el cargo de redactar los estatutos de una sociedad gremial, y de fiscalizar el cierre de las casas de comercio a las 8 de la noche.

PATRONES PELUQUEROS — Esta noche a las 9 realizarán asamblea, en el local Pueyrredón 1772.

TRIBUNALES

LAS SOCIEDADES MERCANTILES

Disolución por muerte de socio

Tomás Torrado acudió ante el juzgado de comercio del doctor Avellaneda y promovió acción contra los herederos de Luis Carlos Pestaña para obtener que se declarara disuelta la sociedad que, con la firma Pestaña y Torrado, giró en los ramos de comisiones y despachos de aduana.

El recurrente sostuvo que esa sociedad quedó disuelta el día del fallecimiento del socio Pestaña, a pesar de que el contrato social establecía, en una de sus cláusulas, la continuación de la misma, entre el socio sobreviviente y los herederos del extinto.

En primera instancia se declaró que la sociedad quedó disuelta el día de la muerte de Pestaña, y la Cámara, al hacer suyo un voto del vocal doctor Castillo, ha confirmado ese pronunciamiento.

Dice el Tribunal de Apelaciones que la estipulación contenida en el contrato social no está autorizada por el Código de Comercio. Lo estuvo antes de la reforma del año 1889, pero ésta suprimió la disposición respectiva (artículo 484, inciso 5.° del antiguo Código Comercial). Debe aplicarse, entonces, el artículo 1761 del Código Civil, que rechaza aquella cláusula, y que admite la continuación de la sociedad, en tales circunstancias, cuando los herederos y los otros socios convinieran en continuarla, lo que equivale a la celebración de un nuevo contrato.

TESTIGOS EN JUICIO EJECUTIVO

Se uniforma la jurisprudencia

La Cámara Segunda de lo Civil había establecido, uniformemente, que la prueba testimonial, en toda clase de juicios, aun en los sumarios, se regía por la disposición del artículo 11 de la ley 4128, de reformas al Código de Procedimientos.

De acuerdo con esta jurisprudencia, un juez de lo civil no hizo lugar a la recepción de la prueba de los testigos, en un juicio ejecutivo, por haberse pedido fuera del término establecido en el artículo susodicho, es decir, después de haber corrido más de la mitad de dicho término.

Apelado ese auto, establece la Cámara Segunda, que no es aplicable a los juicios ejecutivos el artículo 11 de la ley 4128, como claramente lo establece esa disposición, al referirse a la primera mitad del término ordinario de prueba.

Ese precepto, dice, sólo rige para la presentación de los testigos en el caso del artículo 111 del Código de Procedimientos.

Agrega que el artículo 11 se refiere al término ordinario de prueba, como así resulta de su texto, y al aceptar la jurisprudencia establecida por la Cámara Primera, sobre el punto de que se trata, revoca la resolución recurrida.

Queda, pues, uniformada la jurisprudencia civil sobre el asunto.

PROVINCIA DE SANTA FE

LA HUELGA DE FERROVIARIOS

Clausura de talleres

En su carácter de representante del ferrocarril Central Argentino se entrevistó ayer con el Ministro de Obras Públicas, el ingeniero Iturbe, quien dió informes al doctor Torello acerca del giro que está tomando el movimiento huelguista iniciado en los talleres que la empresa tiene en Rosario.

Manifestó el señor Iturbe que la compañía ha sufrido perjuicios materiales ocasionados por los huelguistas, valuados en 100.000 pesos y gestionó el envío de tropas de línea, con lo que cree se evitará cualquier choque entre la policía y los obreros.

El Ministro de Obras Públicas, después de insinuar la conveniencia de que el pedido de tropas de línea fuera hecho por el gobierno de la provincia, prometió ocuparse en este asunto con el Presidente de la República.

Rosario, julio 23—El movimiento huelguista de los obreros de los talleres del ferrocarril Central Argentino continúa con la misma tranquilidad de días anteriores.

Los huelguistas efectuaron esta tarde una asamblea, y resolvieron que los obreros de los talleres de Rosario, concurran mañana al trabajo, y que los de Pérez esperen hasta la tarde la contestación de la empresa.

Puede decirse que la empresa ha dado ya su respuesta, pues acaba de resolver la clausura de los talleres de Rosario y de Pérez, resolución que no ha sido aún comunicada a los obreros, quienes la ignoran hasta este momento.

Esta tarde, el señor Martín ordenó colocar cartelones en los frentes de los portones de los talleres, anunciando la clausura, pero a instancias del secretario de la jefatura política, y previas consultas a los miembros del directorio, se postergó esa orden hasta mañana, a las 5 a. m.

Cuando los obreros concurran a los talleres, encontrarán el aviso mencionado.

Quedarán sin trabajo unos 3.000.

El señor Cassinelli ha hecho presente al señor Martín, que tratará en toda forma de mantener el orden; pero que hace constar que las fuerzas policiales podrían resultar insuficientes.

LA ESCUELA DE AGRICULTURA DE CASILDA

El director de la escuela de agricultura de Casilda, ingeniero Spangenberg, ha entregado al ministerio nacional del ramo la memoria del movimiento habido en ese establecimiento durante el año 1916.

Se expresa en la memoria que en los tres cursos se dieron 1.000 clases, con la asistencia media de profesores que alcanzó al 91.18 o|o.

Durante el año egresaron 16 alumnos, los cuales, después de hacer la práctica reglamentaria en establecimientos agrícola-ganaderos, estarán capacitados para optar al título de "administrador rural".

Añade la memoria:

Se han evacuado 160 consultas, con un aumento de 51 sobre el año anterior.

El 85.71 por ciento de los diplomados se encuentra trabajando en su profesión en buenas condiciones, y sólo uno desempeña empleo público—profesor de agricultura de la escuela normal de maestros rurales de Reconquista. Con respecto al año de profesional que deben realizar los egresados en establecimientos agrícola-ganaderos, para optar al título de "administrador rural", la experiencia, aunque de poco tiempo, ha confirmado nuestras previsiones y ratificado la excelencia de la medida. Se ha conseguido con su implantación que los alumnos prueben su capacidad en la industria privada, grande y compleja, antes de recibir el título de profesional, evitando así muchas nulidades diplomadas.

AGROPECUARIAS

EXPOSICION GANADERA DE AGOSTO

Rosario, julio 23—La Sociedad Rural ha obtenido de los ferrocarriles la rebaja de tarifas para los productos que serán destinados a la exposición que se efectuará en agosto.

Las empresas concederán una rebaja de 50 por ciento del flete a los animales que, concurriendo a la exposición, tengan que regresar a su punto de origen, ya sea por no haber sido vendidos o por cualquier otra causa.

ADMINISTRACION PROVINCIAL

El ministro de Hacienda

Rosario, julio 23 — Regresó a Santa Fe el ministro de Hacienda de la provincia, doctor José Araya, quien vino a ésta el sábado último.

Ministerio de gobierno

Santa Fe, julio 23 — Hoy a última hora se firmó un decreto, por el que se pone en posesión de la cartera de gobierno, al doctor Valdez.

MOVIMIENTO POLITICO

Partido Radical

Santa Fe, julio 23 -- Por resolución de la junta de gobierno radical nacional, se postergó la convención que debía efectuarse el 29 del corriente, debido a que no están reorganizados todos los comités departamentales y en consecuencia no han designado sus delegados.

Las disidencias radicales

Santa Fe, julio 23 — Se da como fracasada la tentativa de acercamiento entre los radicales situacionistas y nacionales. Sobre este asunto, conferenció hoy el diputado Zaballa, con el jefe político de Rosario, señor Noriega.

EN LA CAPITAL

EL DIA SOCIAL

Santa Fe, julio 23—Se realizó el casamiento de la señorita Blanca Isabel Sesma con el señor José Orozco.

DIVERSAS INFORMACIONES

Denuncia contra un agente de policía

Santa Fe, julio 23 — Comunican de Gaboto, departamento de San Jerónimo, que un agente de policía hirió de dos balazos a Apolinario Ayala. No se dice la causa.

Alrededor de una renuncia

Santa Fe, julio 23 — El doctor José Benedetti que renunció el cargo de rector del seminario de Guadalupe, desautoriza que haya adoptado tal resolución a causa de desinteligencias con el obispo y añade que ella se debe a la necesidad de descanso.

ROSARIO

EL DIA SOCIAL

Rosario, julio 23 — En el local de la "kermesse" francesa se efectuó hoy una reunión extraordinaria, en la cual participaron diversos artistas de la compañía Scognamiglio. Fué una interesantísima reunión artística.

—Se han adherido numerosas personas al banquete que darán pasado mañana sus amigos al doctor José María Cafferata, para despedirlo de la vida de soltero.

La demostración se realizará en la "rotisserie" Cifré.

—Falleció a avanzada edad la señora Carmen N. de Masera, muy vinculada en nuestra sociedad El sepelio de sus restos se efectuará mañana, en el cementerio San Salvador.

—Se realizó la reunión de presidentes de las sociedades italianas, con objeto de constituir el comité organizador de las fiestas del XX de Septiembre, el cual lo compondrán aquellos mismos dirigentes, más las juntas de señoras del Patronato Italiano y de la sociedad Dante Alighieri.

El número principal del programa será una "kermesse" en beneficio del hospital y de la Cruz Roja italianos.

MUNICIPALES

COMISION DE BELLAS ARTES

Rosario, julio 23—El intendente dió hoy un decreto, por el cual crea una comisión de bellas artes, con carácter provisional, hasta que el concejo deliberante sancione la ordenanza respectiva, que le será sometida a su consideración.

Forman la comisión los señores Fermín Lejarza, Augusto L. Flondrois, Ricardo Caballero, Nicolás R. Amuchástegui, Juan B. Castagnino, Jorge Raúl Rodríguez, Emilio Ortiz Grognet, Rubén Vila Ortiz y Antonio F. Cafferata.

Serán atribuciones de la comisión, dirigir los trabajos necesarios para la celebración del salón anual de pintura, escultura y artes decorativas; realizar los trabajos necesarios para la fundación del museo de bellas artes; ejercer la dirección del mismo, una vez creado; fundar y dirigir, cuando lo estime oportuno, una academia de bellas artes; asesorar a la municipalidad en caso de adquisición de obras de arte y aceptación de legados y donaciones, etc.

Convocatoria del concejo deliberante

Santa Fe, julio 23 — El primero de agosto, aparecerá un decreto del intendente, por el que se convocará a sesiones extraordinarias al concejo deliberante.

JUDICIALES

Varias informaciones

Santa Fe, julio 23 — Se efectuó la audiencia de acreedores en el juicio de Pablo E. Tron y se aprobó la actuación del síndico Roberto Rois, confirmándose, por unanimidad, en el cargo.

—Fué condenado a cinco años de penitenciaría, Ascensio Piñones, por hurto.

NOTICIAS DE POLICIA

Viaje del jefe político

Rosario, julio 23 — Se ausentó para ésa, el jefe político señor Noriega, por asuntos particulares. La jefatura queda a cargo del secretario señor Cassinelli.

DIVERSAS INFORMACIONES

Cámara de Defensa Comercial

Rosario, julio 23 — La Cámara de Defensa Comercial, ha resuelto intervenir en la convocatoria de acreedores de Marcelio G. Fidanza, de Pergamino.

Tiro Federal de Rosario

Rosario, julio 23 — En el Tiro Federal de Rosario, continuaron ayer las pruebas de selección, quedando los tiradores en la siguiente posición: A. Manuel Raffo, José Serrot, Luis Merol, Antonio R. Solari, José Gómez y Eloy Coronado.

El domingo próximo, será el último día para la selección de tiradores. La comisión ha resuelto que el campeonato por la copa de esta provincia y el concurso anual se efectúen los días 6, 7, 12, 13 y 14 de octubre próximo en el polígono del Tiro Suizo, en caso de que no se pueda realizar en el Tiro Federal.

La misma comisión designó al señor Humberto Petit, para que formule el programa del concurso de categorías individuales.

Se ha mandado también una nota al gobierno, en la que se le solicita el pago de los 1.000 pesos que le adeuda por concepto del premio obtenido por el Tiro Federal, el año pasado.

El aumento de tarifas ferroviarias

Rosario, julio 23 — Pasado mañana se reunirá la Cámara Sindical de la Bolsa de Comercio, con objeto de ocuparse del proyectado aumento de las tarifas ferroviarias.

Gerencia de la Bolsa de Comercio

Rosario, julio 23 — Debido a la enfermedad del señor Rosendo Olivé, se ha hecho cargo provisionalmente de la gerencia de la Bolsa de Comercio, el señor Carlos Brebbia, secretario de la Cámara Sindical.

CONVOCATORIAS Y QUIEBRAS

Los siguientes comerciantes fueron declarados en estado de quiebra ayer:

Pedro Rembado, secretaría Romero. Contador Serventi; junta para el 14 de agosto, a las 3 p. m.

—Carlos Badinchini, secretaría Sabatier. Tuvo almacén en la calle Pinzón 1106. Contador Brettou; junta para el 10 de agosto, a las 3 p. m.

—

Los acreedores de Teodomiro González, se reunieron ayer en el juzgado del doctor Martín y Herrera. Contador Sanguinetti; activo, pesos 1.083 y pasivo, pesos 2.278.09. Síndico A. P. Pellerano; honorarios del contador, pesos 21.

—

León Elpern presentó en el juzgado del doctor Martín y Herrera el balance de sus negocios. Activo, 31.658.50 pesos y pasivo, 30.066.11 pesos.

—

Granero Hnos. presentaron ayer en el juzgado del doctor Avellaneda, una propuesta de concordato para el pago del 50 por ciento, en tres cuotas: del 10, del 15 y del 25 por ciento, y con plazos de 1, 2 y 3 años, respectivamente.

Ofrecen como garantía de este convenio, una hipoteca sobre todos sus bienes, a favor del Banco de la Nación, en representación de los demás acreedores.

—

El juez doctor Alberto Estrada levantó ayer la quiebra de Manuel Quintas.

—Ayer fué señalada la junta del concurso de Nicolás S. Caspani, para el 9 de agosto.

—

En la quiebra de Ricardo Cortizo, el juez doctor Naón, designó síndico a Antonio Spotorno.

—

El juez doctor Naón desestimó ayer la petición de convocatoria formulada por Antonio Abdala, quien había sido declarado en quiebra en la provincia de San Luis, por lo cual promovió una cuestión de competencia de jurisdicción.

Declara el juez que el hecho de mediar solamente 35 días desde la fecha en que Abdala se inscribió en la matrícula de comercio y la de la solicitud de convocatoria, así como la circunstancia de haber sido declarado en quiebra en la provincia de San Luis, demuestran que tal inscripción fué hecha cuando el recurrente se hallaba en condiciones de necesitar los privilegios que ella comporta.

Por esta razón declara, además, el doctor Naón que es innecesario que entre a considerar la cuestión de competencia promovida.

Causas criminales

Ayer fueron dictadas las siguientes sentencias en primera instancia del fuero criminal:

Juan Prinzland, alemán, de 32 años de edad, casado, comisionista, acusado de estafa. Fué condenado a sufrir la pena de un año y cuatro meses de prisión, secretaría Madero.

—Santos Colabro, argentino, de 17 años de edad, fotógrafo, acusado de hurto. Fué condenado a sufrir la pena de 2 años de penitenciaría.

Demanda contra la compañía del dock Sur

El fiscal de Estado doctor García Torres, en nombre del Poder Ejecutivo Nacional, se ha presentado ante el juez federal doctor Escobar, para demandar a la compañía Dock Sur de Buenos Aires, por cobro de la cantidad de 319.525 pesos oso sellado, con más sus intereses y costas.

La cantidad demandada corresponde a la mitad del importe de los derechos de permanencia de puerto, que, según la demanda, la nombrada compañía dejó de pagar a la Nación, no obstante lo dispuesto en la ley número 2346.

Sentencias civiles de primera instancia

El juez en lo civil doctor Bunge falló ayer los siguientes juicios:

Daniel Siniscalchi contra la sucesión de Angel Mazzarello, sobre cumplimiento de una obligación. Se declara de legítimo abono el crédito reclamado, sin costas.

—Julio A. Lynch, contra Agustín Poli y F. Robete, sobre locación de servicios.

Se hace lugar con costas a la demanda.

—Luis Scherevens contra The Barbicane y Cía., sobre, escisión de un contrato y devolución de una suma de dinero. El juez admite la demanda y condena a la parte demandada a abonar la suma de 1.150 pesos más los intereses y costas correspondientes.

NOTICIAS MUNICIPALES

ALUMBRADO PUBLICO

Contrato de la Compañía Primitiva de Gas

Con el fin de mejorar el servicio de alumbrado público e introducir al propio tiempo economías en el presupuesto de la dirección técnica correspondiente, la Intendencia Municipal se propone auspiciar el cambio del alumbrado a gas por eléctrico en la mayoría de los radios del municipio.

Se ha ocupado en salvar algunos obstáculos que se anticipaban como definitivos y que se consideraban como malogradores de tan plausible iniciativa. Fué así como, inició el estudio del contrato que rige las concesiones de la compañía Primitiva de Gas, y encontró que sus cláusulas excedían las conclusiones de la ordenanza respectiva, que ha sido desvirtuada en su objeto, pues ellas se refieren a un número de faroles mayor al autorizado por esa ordenanza.

Corrido el trámite correspondiente y escuchada la opinión del asesor letrado, la Intendencia ha denunciado las fallas del mencionado contrato, en un decreto concebido en los términos siguientes:

Del examen practicado sobre el contrato celebrado entre la municipalidad y la Compañía Primitiva de Gas, suscripto el 14 de agosto de 1912, para la instalación y servicio de 20.000 faroles de alumbrado público, resulta: Que se ha excedido la autorización conferida por la ordenanza de fecha 3 de noviembre de 1911, por cuanto dicho convenio ha sido hecho sin tenerse en cuenta el mandato de la misma, que establece la trasformación del alumbrado en 1.631 cuadras, equivalentes a 5.884 faroles, cantidad ésta por la que sólo se debió contratar en vez de los 20.000 faroles a que se refiere el precitado convenio, y que se han suplantado los propósitos de la ordenanza mencionada, por cuanto aquélla sólo autorizaba a contratar la trasformación del alumbrado a querosene y alcohol por el alumbrado a gas en una proporción equivalente a 5.884 faroles, mientras que en el contrato en cuestión (según se desprende de los artículos 5.o y 6.o) dentro de los 20.000 faroles contratados se han incluído los 17.668 que existían colocados el día 31 de julio de 1912.

Sin perjuicio de lo que oportunamente se resuelva al respecto por quien y por la vía que corresponda, es conveniente que la dirección del ramo vaya desde ahora preparando los proyectos para el cambio del alumbrado a gas por el eléctrico que esta intendencia tiene pensado llevar a efecto.

Por todo esto se resuelve dejar constancia de los hechos que informan las precedentes consideraciones y remitir el presente expediente a la dirección de alumbrado para que tome nota del propósito de la intendencia expresado en el considerando anterior a fin de encontrarse habilitada para llevarlo a la práctica en su oportunidad.

Ayer mismo fueron hechas por la secretaría las comunicaciones correspondientes a la empresa concesionaria y a la dirección de alumbrado.

PAN, CARNE Y AZUCAR

VENTAS OFICIALES

En el día de hoy se expenderá pan económico en los puestos municipales de los mercados Belgrano, Alvear y Bunge y de las ferias francas ubicadas en Iriarte y Vieytes, Chiclana y Pavón, Serrano y Honduras, San Juan y Castro, Córdoba y Callao, Castro Barros y Quito y Ecuador y Mansilla.

—

A los precios estipulados por la tarifa municipal se expenderá carne en las ferias francas establecidas en Iriarte y Vieytes, Giribone y Federico Lacroze, Pueyrredón y Las Heras, San Martín y Cayena, Bullrich y Santa Fe y Rivadavia y Campana.

—

El azúcar requisado por el gobierno será ofrecido al público en los locales siguientes:

Mercado Bullrich, paseo Colón y Venezuela; subintendencia de Boca y Barracas; oficina de tráfico, Maipú 1257; comisaría 18, San Juan 1757; comisaría 10.a, Urquiza 590; feria Ecuador y Mansilla; comisaría 19.a, Alvarez 2367; mercado Casares, Velazco y Malabia; mercado Alvear, Bompland y Gorriti; comisaría 33.a, Olleros 3967; comisaría 35.a, San Julián 2415; subintendencia de Flores; comisaría 31.a, Guanacache 118; feria Villa Devoto; comisaría 40.a, Rivadavia 10400; y mercado Seeber, Cachí y Arena.

—

Funcionará hoy la feria instituída por los puesteros del mercado Libertad.

—

El Centro Unión Locatarios del mercado Pilar ha resuelto constituirse en feria franca para expender especialmente carne, pan y azúcar. Funcionaría dicha feria los martes y viernes.

Hoy será inaugurada con la concurrencia de una banda de música.

—

La cámara sindical de comercio ha hecho la siguiente petición al Poder Ejecutivo, por medio de una nota:

Fijación del radio de las cinco cuadras de los mercados particulares para las ferias francas, de acuerdo con la ordenanza dictada por la Comisión de Vecinos el 29 de mayo. Conocimiento de los precios de venta que regirán para los artículos en que intervenga la Municipalidad. Reglamentación de las carnicerías de la calle y vendedores ambulantes. Que se consideren las razones de conveniencia para el expendio de tipos distintos de productos con relación a la tarifa mínima que regirá. Que se autorice la venta de ciertos artículos de mercería y bazar, actualmen-

te suprimidos. Que se reflexione sobre las condiciones de higiene y profilaxis de los mercados con relación a las ferias francas, y preferentemente, como urgente medida de salvación y de equidad para los cuantiosos intereses que los mercados particulares representan, el alejamiento de las ferias francas de cada uno de los mercados particulares.

EL ALQUILER DE LOS TAXIMETROS

Los representantes de la Sociedad Franco-Argentina de Contadores de coches Taxímetros y de la Compañía Taxímetros Kosmos, hicieron ayer llegar a la Intendencia Municipal, por intermedio del escribano público señor Jorge Cruz, su formal protesta por la resolución que fija en diez centavos diarios el precio del alquiler de cada taxímetro.

En la sección "Publicaciones Varias" registramos el texto de dicho documento como asimismo el petitorio en que las empresas propietarias de taxímetros solicitan a los locatarios de sus aparatos la devolución de los mismos a la brevedad posible, pues aseveran que la nueva tarifa fijada por las autoridades de la comuna les obliga a suspender sus servicios y a efectuar la clausura de sus talleres.

Asociaciones de fomento

El centro de fomento Juan B. Alberdi dirigió ayer una nota a la Intendencia Municipal, solicitando la realización de trabajos para que desaparezca la zanja, por demás peligrosa, que existe actualmente en la calle Martínez Rosas, en el trayecto comprendido entre las de Dorrego y Godoy Cruz.

Concesión impugnada

La Intendencia Municipal dirigió ayer una nota al Ministerio del Interior, a fin de que realice gestiones para obtener la derogación del decreto dictado por el Ministerio de Obras Públicas, en reglamentación de la ley 4480, que en su artículo 6 autoriza a la compañía Lacroze de Buenos Aires para establecer una fábrica de energía eléctrica, que podrá utilizar en beneficios industriales.

Manifiesta la Intendencia que no es admisible que una cláusula de una ley que autoriza el cambio de tracción de los tranvías de una empresa, pueda ser interpretada por ésta como una concesión de alumbrado que debe ser considerada como un servicio público. Entiende que el espíritu del legislador era permitir la construcción de la fábrica para que la compañía recurriera luego a las autoridades comunales en demanda de la respectiva concesión, para poder explotarla en fines industriales.

En la inspección general

El intendente municipal, en compañía de los secretarios y del inspector general, continuó ocupado ayer en la reorganización del personal de la inspección general de la municipalidad.

De un momento a otro será dado a publicidad el decreto respectivo.

En el hospital Pirovano

Ha sido entregada al servicio público una sala de operaciones anexa a la sala VI del hospital Pirovano. Ella ha sido construída y habilitada con materiales e instrumentos donados por la familia del doctor Aquiles Pirovano.

PUERTOS, ADUANAS e IMPUESTOS

Impuestos a los vinos quinados

El Ministerio de Hacienda resolvió declarar que la graduación establecida en la ley 10.224, a los efectos del impuesto interno, no altera ni modifica las que la tarifa de avalúos fija para los líquidos de la sección bebidas para el derecho de importación, y que por lo tanto no corresponde la sobretasa impuesta por la aduana, a los vinos quinados, vermouth, etc., a base de vino, desde que la fuerza alcohólica no excede del límite señalado en la nota segunda de la sección bebidas.

CENTROS SOCIALES

El Club A. B. C., realizará hoy un baile, a las 4.30, en Rodríguez Peña 344, y mañana por la noche, de 9 a 1, en el mismo local; el centro Va y Viene, mañana, de 8.30 a 12.30, en la Colonia Italiana; el centro La Esfera, el domingo a las 3, en la Lago di Como, y el Círculo Libertad, el domingo a las 4, en la Patria e Lavoro.

—El centro Caras y Caretas ha instalado su secretaría en la calle Progreso 1391.

—El centro Jóvenes Amantes al Triunfo, hoy a las 3 realizará un baile en el salón Alsina 1495.

CULTO CATOLICO

El jueves, en la basílica de Nuestra Señora del Santísimo Rosario, se iniciarán los solemnes cultos que la comunidad dominica consagra en honor de su fundador y patrono Santo Domingo de Guzmán. Los cultos, que empezarán el jueves a las 11 con misa rezada, continuarán con diversos actos hasta el 6 de agosto próximo.

—En la iglesia parroquial de San Cristóbal empezarán hoy las fiestas patronales de San Cristóbal, y continuarán con varios cultos durante los días 25, 26 y 27.

—Cuarenta horas — Nuestra Señora del Carmelo.

INFORMACIONES UTILES

CALENDARIO

Calendario gregoriano — Julio 24 — Festividad católica — Santos Francisco Solano y Víctor, mártires.
Id ortodoxo — Julio 11.
Id israelita — 4 de ab de 5677.
Id mahometano — 4 de schebat de 1335.

GRAMATICALES Y FILOLOGICAS

Hemos dicho en otra información que el verbo "vaciar" es de dos sílabas, y se divide en esta forma: "va-ciar". En la conjugación, recibe el acento prosódico en la primera "a", como: "vá-cio", "vá-cias", "vá-cia", etc., y no "vacío", "vacías", "vacía", etc. Se nos pide la razón de esta conjugación disílaba. La razón se halla en los autores clásicos españoles, cuya autoridad es innegable. En una cuarteta de Quevedo se lee:

Bestia de noria que ciega
Por los arcaduces andas;
Y en "va-ciān-dolos" los llenas,
Y en llenándolos los "vá-cias".

Si se dijera "va-cí-ándolos" y "va-cí-as", habría en el verso una sílaba más de las ocho que debe tener el verso octosílabo.

El poeta Góngora, en una cuarteta de versos senarios, dice:

¡Agua va, señores!
Que las nubes "vá-cian"
Cuando Anica en corto
Por mi calle baja.

Diciendo "va-cí-an" hay siete sílabas en lugar de las seis del verso. Muchos otros ejemplos podríamos citar; pero creemos que con estos ejemplos clásicos basta y sobra para confirmar la regla.

El acento ortográfico colocado en la "a", sirve solamente para la pronunciación, pues "va-cío", "va-cías", llevan solamente acento prosódico.

BOLETIN DEL DIA

Trasporte de la correspondencia

Se distribuirá correspondencia: Hoy, de Europa y Canarias, en el Reina Victoria Eugenia, con fechas hasta el 6 de julio.

El 25, de Europa y Brasil, en el Tomaso di Savoia, con fechas hasta el 28 de junio.

El 28, de Europa, Norte América y Brasil, en el Zeelandia, con fechas hasta el 5 de julio.

El 29, de Norte América y Brasil, en el Vestris, con fechas hasta el 30 de junio.

—Se despachará correspondencia: Hoy, en el León XIII, para Brasil, Canarias y Europa, a la 1.30 p. m. (alcance 7 p. m.)

El 25, en el Highland Piper, para Gran Bretaña, a las 11 a. m. (alcance 7 p. m.)

El 27, en el Argentino, para Punta, Arenas, a la 1 p. m. (sin alcance).

El 27, en el Orita, para Port Stanley, Punta Arenas y puertos del Pacífico, a las 7 p. m. (sin alcance).

El 28, en el Guardia Nacional, para Estados Unidos, a las 10 a. m. (sin alcance).

Escuela de aplicación de Sanidad Militar

En la escuela de aplicación de Sanidad Militar se realizará, en esta semana, las siguientes conferencias:

Hoy, de 8 a 9 de la mañana, doctor Antonio Agudo Avila: "Simulación de la neurastenia. Su diagnóstico"; de 11 a 12, doctor Rodolfo S. Roccatagliata: "Práctica de vendajes en las fracturas. Osteosíntesis de la clavícula"; de 5.30 a 6.30 p. m., doctor Rogelio D'Ovidio: "Epidemiología de la influenza"; mañana, de 4.30 a 5.30 p. m., doctor Pío Isaac Acuña, "Organización sanitaria del ejército en campaña. Sociedades de socorro", y de 5.30 a 6.30 p. m., doctor Nicomedes Antelo, "Parálisis del plexo traqueal y de sus ramas".

Liga Popular contra el Alcoholismo

El 25 del corriente mes terminará el plazo para presentar trabajos al concurso de "afiches" antialcohólicos.

Los interesados deben presentar antes del 26 del corriente sus trabajos en la calle Rivadavia 1957.

Unión Democrática Cristiana

En el local del Centro situado en Humberto I 365, esta noche a las 8.30 se realizará una conferencia, con motivo de la colocación de un retrato de monseñor Mac Donnall. Hablarán los señores Angel Seijo, Liborio Vaudagnotti y el presbítero Isella.

BOLSA, BANCA Y COMERCIO

OPERACIONES DE AYER

El valor de $ 100 oro en la Caja de Conversión, es de 227.27 papel.

1 argentino (5 pesos oro) vale	$ 11.36	papel
1 peso papel	" 0.44	oro
1 libra esterlina (5.04 pesos oro)	" 11.45	papel
1 moneda de 20 francos ($ 4 oro)	" 9.09	"
1 alfonsino ($ 5 oro)	" 11.36	"
20 marcos (4.94 pesos oro)	" 11.23	"
1 águila	" 23.56	"

OPERACIONES DE TITULOS

La Bolsa operó ayer con interés y movimiento de importancia sobre los títulos de orden hipotecario, cuyos precios acusaron tendencia muy sostenida, para quedar dentro del mismo nivel con que cerraron el sábado.

En los renglones de fondos públicos y acciones se anotaron variados negocios, casi todos de cantidades reducidas.

La cédula argentina cerró sin cambio a 95.70, lo mismo que la de 1a. serie, a 95; la de 2a. serie subió 20 centavos, a 93.70. La serie H bajó 20 centavos, a 104.80. La serie K bajó 10 centavos, a 91.10. El crédito argentino de 1911 subió 70 centavos, a 89.50. La serie B, del empréstito interno de conversión de la provincia de Buenos Aires, bajó 20 centavos, a 81. Las acciones Marina Mercante bajaron 5 puntos, a 135. Las acciones Campos y Quebrachales Puerto Sastre subieron 5 centavos, a 8.15. El cierre de los demás títulos y acciones se hizo sin cambio.

PRIMERA RUEDA

Cédula Argentina (ley 8172), 6 por ciento. Contado, pesos 36.500 a 95.60, 99.000 a 95.50, y 17.500 a 95.60. Para hoy, $ 70.000 a 95.60, 80.000 a 95.50, y 30.000 a 95.60. Para fin de mes, pesos 10.000 a 95.50, 10.000 a 95.60, y 20.000 a 95.70.

Cédula Argentina, de 1a. serie, (ley 9155), 6 por ciento. Contado, pesos 4.000 a 95.

Cédula Argentina, de 2a. serie, (2a. ley 9155), 6 por ciento. Contado, pesos 18.900 a 93.70, y 20.100 a 93.60.

Cédulas serie H, 7 por ciento. Para hoy, pesos 10.000 a 104.80.

Cédulas serie K, 5 por ciento. Contado, pesos 15.000 a 91.10.

Crédito argentino interno de 1911, 5 por ciento. Contado, pesos 5.500 a 89. Para hoy, pesos 10.300 a 89.

Certificados municipales, 7 por ciento. Para hoy, pesos 10.000 a 95.80.

Empréstito interno de conversión, de la provincia de Buenos Aires, serie B, 3 y 1|2 por ciento. Contado, pesos 9.000 a 81.

Bonos de caminos pavimentados de la provincia de Buenos Aires, 6 por ciento. Contado, pesos 8.500 a 74.

Acciones Banco Popular Argentino. Contado, 100 a 26.

Acciones fábrica de bolsas La Primitiva. Contado, 50 a 230.

Acciones Marina Mercante Argentina. Para hoy, 100 a 40, y 80 a 138.

Acciones Campos y Quebrachales Puerto Sastre, a oro. Para hoy, 260 a 8.05.

Certificados Banco El Hogar Argentino, con 50 por ciento pagado. Contado, 5 a 142.

SEGUNDA RUEDA

Cédula Argentina, (ley 8172), 6 por ciento. Para hoy, pesos 54.500 a 95.70, 61.000 a 95.80, 5.000 a 95.70, 2.000 a 95.80, y 2.000 a 95.70.

Cédula Argentina, de 2a. serie, (2a. ley 9155), 6 por ciento. Para hoy, pesos 110.600 a 93.70, y 7.500 a 93.80.

Crédito argentino interno de 1911, 5 por ciento. Para hoy, pesos 10.800 a 89.30, y 5.000 a 89.50.

Certificados municipales, 7 por ciento. Para hoy, pesos 1.000 a 96.

Marina Mercante Argentina. Para hoy, 20 a 136, y 10 a 135.

Certificados Banco El Hogar Argentino, con 80 por ciento pagado. Para hoy, 25 a 142.

TITULOS EN COMPRA Y VENTA

Recibió ayer la oficina de liquidación de la Bolsa de Comercio, las siguientes órdenes:

De compra: acciones Compañía Sansinena, de carnes congeladas, Italo Argentina de Electricidad, Argentina de Pesca y Compañía Introductora de Buenos Aires.

De venta: acciones Compañía de Grandes Hoteles y Gath y Chaves.

VENTA DE TITULOS

Los martilleros Peralta Martínez y Serna, han vendido en remate 24 acciones del Banco de Galicia y Buenos Aires, de pesos 100 valor nominal cada una, a pesos 66 cada una.

48 acciones de la luz eléctrica de San Antonio de Areco, de pesos 100 valor nominal cada una, vendidas a pesos 68 cada una.

5 acciones de la luz eléctrica de San Andrés de Giles de un valor nominal de pesos 100 cada una, vendidas a razón de pesos 62 cada una.

TIPOS DE LOS GIROS BANCARIOS

BANCOS	Inglaterra	Bélgica	Francia	Alemania	España	Suiza	Italia	Holanda	E.U. de Amér.
Nación Argentina	49 3/4	—	5.68	—	4.26	—	7.11	—	101.20
Londres y R. de la Plata	49 7/8	—	5.69	—	4.21	—	7.12	—	100.20
Británico de la A. del Sur	49 15/16	—	5.66	—	4.15	—	7.10	—	101.30
Español y R. de la Plata	49 5/8	—	5.68	—	4.26	—	7.09	—	101.50
Italia y R. de la Plata	50		5.70	—	4.31	—	7.16	—	100.90
Germánico de la A. del Sur	—	5.70	—	4.65	4.26	4.58	—	2.87	101.20
Provincia de B. Aires	49 7/8	—	5.69	—	4.27	—	7.12	—	101.20
Alemán Trasatlántico	—	5.70	—	4.65	4.27	—	—	—	101.40
Londres y Brasil	49 3/4	—	5.67	—	4.25	—	7.11	—	101.80
Galicia y R. de la Plata	49 7/8	—	5.68	—	4.28	—	7.12	—	101.10
Comercial Italiano	49 7/8	—	5.68	—	4.32	—	7.14	—	101.00
Holandés de la A. del Sur	49 7/8	—	5.67	—	4.30	4.59	7.12	2.88	101.00
Francés del R. de la Plata	49 13/16	—	5.67	—	4.23	4.55	7.10	—	101.05
Popular Argentino	49 15/16	—	5.70	—	4.32	—	7.18	—	100.90
Francés e Italiano	49 3/4	—	5.67	—	4.27	4.55	7.12	—	101.80
National City Bank	49 13/16	—	5.68	—	4.26	4.59	7.18	2.88	101.15
Anglo Sudamericano	49 13/16	—	5.66	—	4.27	—	7.11	—	101.20

A última hora el Banco de la Nación Argentina cotizó ayer los cambios telegráficos a estos tipos:

Sobre Inglaterra, 50 5|8; sobre Francia, 5.66; sobre Italia, 7.10; sobre España, 4.24; sobre Estados Unidos, a 1.01.50 pesos oro; sobre Chile y Bolivia, a 50 1|4; sobre Montevideo, 1 por ciento de comisión.

COTIZACIONES DE CEREALES

EN EL PAIS Y EN EL EXTERIOR

COTIZACIONES DE CLAUSURA

TRIGO

Winnipeg, julio 23—Trigo colorado, americano, entrega en octubre, por bushel, 228 1|2.

Chicago, julio 23—Trigo colorado, americano, entrega en julio, 259.

Para septiembre, 231 1|2.

SEMILLA DE LINO

Duluth, julio 23—Lino, para julio, por bushel, cents 317.

MAIZ

Chicago, julio 23—Maíz mixto, americano, entrega en diciembre, 117 centavos oro.

AVENA

Chicago, julio 23—Avena, para julio, por bushel, cents 77 1|4.

SITUACION DE LOS MERCADOS EXTRANJEROS

Nueva York, julio 23—De acuerdo con el cierre de la última semana, el mercado de cereales se presentó firme, y cotizó con nueva alza de precios.

Chicago, julio 23—Las cotizaciones del trigo cerraron con alza, de 4 centavos entrega en el corriente mes, y de 3 y 3|4 contrato septiembre.

También se produjo alza, de 7|8, en el maíz, para diciembre.

La avena, al cierre indicó descenso de 1|8, contrato este mes.

Winnipeg, julio 23—El mercado de trigo estuvo muy firme, y cotizó a última hora, con alza de 5 centavos, para octubre.

Duluth, julio 23—Entrega en este mes, el precio del lino subió 4 centavos.

TRIGO NORTEAMERICANO — PRECIO OFICIAL MINIMO

Nueva York, julio 23—Por decreto del gobierno se ha fijado en 2 pesos oro por bushels, el precio oficial mínimo del trigo, hasta julio de 1919.

EXPORTACION DE TRIGO Y MAIZ EN LOS ESTADOS UNIDOS

Nueva York, julio 23—Con destino a Europa, fueron embarcados durante la última semana, 7.320.000 bushels de trigo; del mismo producto salieron la penúltima semana, 9.673.000 bushels, y 10.504.000 en igual semana a la terminada del año anterior.

De maíz, salieron durante la última semana, 1.191.000 bushels, contra 1.351.000 la semana precedente.

EXISTENCIAS AGRICOLAS EN NORTE AMERICA

Nueva York, julio 23—El informe semanal sobre las existencias visibles de trigo y maíz en los Estados Unidos, dado a conocer hoy, consigna, respectivamente, a los citados productos: última semana, bushels 21.300.000 y 8.000.000; semana precedente, bushels 23.000.000 y 3.300.000; en igual semana a la terminada de 1916, bushels 58.600.000 de trigo y 4.600.000 de maíz.

MERCADO DE CEREALES A TERMINO DE BUENOS AIRES

Primera rueda—Maíz, para septiembre, 200 toneladas a pesos 12.83, 200 a 12.80, y 200 a 12.78.

Avena, para agosto, 200 toneladas a pesos 9.60, y para septiembre, 200 a 9.80.

Segunda rueda—Maíz para octubre, 2.000 toneladas a pesos 12.76.

Lino, para octubre, 100 toneladas a pesos 21.45, y 100 a 21.60.

PRECIOS DE AJUSTE

Trigo, disponible, sin cotización; julio, pesos 18.90; agosto, 18.95, y septiembre, 19.05.

Maíz, disponible, sin cotización; julio, pesos 12.90; agosto, 12.70; septiembre, 12.70, y octubre, 12.75.

Avena, disponible, pesos 9.70; julio, 9.70; agosto, 9.70; septiembre, 9.85, y octubre, pesos 10.

Lino, julio, pesos 22.50; agosto, 22.50; septiembre, 22.20, y octubre, 21.60.

CAMARA GREMIAL DE CEREALES

Para los productos agrícolas, la Cámara Gremial de Cereales fijó ayer los siguientes precios oficiales para mercadería disponible, puesta en vagón:

Trigo, consumo interno, barletta, pesos 19.10; pan, 18.90.

Lino, en dársena, base 4 por ciento de cuerpos extraños, a pesos 22.40.

Avena, base 47 kilogramos, embarque en la dársena, a pesos 9.70; en Bahía Blanca, a 9.70.

Maíz amarillo, viejo, en dársena, a pesos 13.40; nuevo, nominal.

Precios por cada 100 kilogramos.

BOLSA DE CEREALES

Entraron ayer en el mercado del Once: Trigo 13.853 bolsas, maíz 980 id, triguillo 140 id, lino 553 id, nabo 155 id, avena 173 id, afrecho 100 id, afrechillo 361 id, alfalfa 3 id, harina 520 id, alpiste 162 id, pasto 10.522 fardos chicos y 885 grandes.

Ventas de ayer

Trigo barletta—200 bolsas semilla en Haedo a $ 20, 140 id en el Once a 19.30, 201 id en Estación Buenos Aires a 19, 202 id en Sola a 19.

Trigo varias clases—247 bolsas en Estación Buenos Aires a $ 19.25, 153 id en el Once a 19, 132 a 19, 201 id en Estación Buenos Aires a 19, 610 id en Sola a 19.10, 371 id en Estación Buenos Aires a 19, 96 id en Sola a 19, 182 id en el Once a 19, 500 a 19, 45 a 18.80, 45 a 18.80, 75 id en Sola a 18.80, 362 id en el Once a 18.75, 190 a 18.60, 377 id en Sola a 17.50, 60 id en el Once a 17.50, 162 id en Sola a 17.40.

Trigo húngaro—234 bolsas en el Once a $ 18.90.

Maíz colorado nuevo—321 bolsas en el Once a $ 11.90, 158 id en Retiro a 11.40.

Maíz amarillo nuevo—850 bolsas en Lacroze a $ 11.80, 164 id en el Once a 11.50, 160 id en Sola a 11, 145 a 11, 100 a 11, 171 a 11, 160 id en el Once a 11, 130 a 10.90, 470 id en Sola a 10.80, 110 id muy húmedo a 9.80.

Cebada—232 bolsas en Sola a $ 13.50.

Avena—61 bolsas en el Once a $ 10.50, 200 id en Haedo a 10.50, 210 id en Sola a 10.20, 35 a 10.

Nabo—12 bolsas en Sola a $ 20, 24 id en Estación Buenos Aires a 19.

Triguillo—11 bolsas en Estación Buenos Aires a $ 13.90.

Afrechillo—250 bolsas en el Once a $ 5.

EN ROSARIO

MERCADO GENERAL DE PRODUCTOS NACIONALES

Primera rueda—Maíz, para septiembre, 1.800 toneladas a pesos 12.60, y 200 a 12.63; para octubre, 200 a 12.68, y 200 a 12.70.

Segunda rueda—Sin operaciones.

PRECIOS DE AJUSTE

Trigo, julio, nominal; agosto, 18.90, y septiembre, 19.

Lino, agosto, pesos 21.90; septiembre, 21.85, y octubre, 21.45.

Maíz, agosto, pesos 13; septiembre, pesos 12.70, y octubre, 12.80.

PRECIOS OFICIALES

Para mercadería disponible, afuera, puesta en vagón, en puerto Rosario:

Trigo, tipo Rosario, número 1, base 80 kilogramos, a pesos 19.45; número 2, sin cotización.

Lino, base 4 por ciento de cuerpos extraños, a pesos 21.50.

Maíz, sano, limpio y seco, de estación, a pesos 13; id nuevo, a 12.60.

EN BAHIA BLANCA

(Por telégrafo)

Bahía Blanca, julio 23—El trigo especial se vendió a 18.25; común, 18; avena nominal, 9.20; cebada, 10.

MERCADOS DE LA PRODUCCION

MERCADO CENTRAL DE FRUTOS

Entraron ayer en este mercado 39 vagones con los siguientes frutos:

8.793 kilos de lana, 527 atados de cueros lanares, 2.291 cueros vacunos, 600 id de potros, 148 bultos de cerda, 2 id de plumas, 24 cascos de grasa, 131 atados de cueros varios.

Ventas de ayer

Lana segunda esquila—4.300 kilos a pesos 27, 26, 25.50, 24, 23, 20, 18.

Pieles lanares estación consumo—19.800 kilos a $ 1.88, 1.85, 1.81, 1.80, 1.76, 1.75, 1.72, 1.70, 1.63, 1.65, 1.61, 1.60, 1.58, 1.55, 1.56.

Estación desecho—17.700 kilos a $ 1.68, 1.65, 1.61, 1.60, 1.56, 1.55, 1.52, 1.50, 1.48, 1.45, 1.41, 1.40, 1.38, 1.35, 1.30.

Pieles lanares corto y pelado consumo — 2.900 kilos a $ 1.20, 1.10, 1, 0.90.

Corto y pelado desecho—2.000 kilos a pesos 1, 0.90, 0.80, 0.70.

Lanares criollos—500 kilos a $ 1.40.

Borregos—500 kilos a $ 0.90, 0.85.

Vacunos—3.610 cueros a $ 19, 18.80, 18.70, 18.50, 18.20, 18, 17.80, 17.70, 17.50, 17.30, 17, 16.70, 16.50, 16, 15.50, 15, 13, 12.50.

Vacunos salados—370 cueros a $ 1.04, 1, 0.94, el kilo.

Becerros—1.150 cueros a $ 20.60, 20.50, 20, 19.50, 18.

Nonatos—1.040 cueros a $ 17.60, 17.50, 17, 16.50, 16.

Potros—1.450 cueros a $ 8.50, 8.40, 8.30, 8.20, 8, 7.80, 7.50, 7.30, 7.20, 7.

Cerda—7.400 kilos a $ 13, 12.80, 12.50, 12.20, 12, 11.80, 11.70, 11.60, 11.50, 11.30, 11.20, 11, 10.70, 10.50, 10.30, 10.20, 10, 9.

Nutria—100 kilos a $ 2.80, 2.50, 2.

Zorros—100 cueros a $ 1.20, 1, 0.80.

Gatos—170 cueros a $ 1.20, 1, 0.80.

Liebres—3.000 cueros a $ 0.40, 0.38, 0.36, 0.35, 0.34, 0.32, 0.30, 0.28.

Cabras—50 kilos a $ 20.

Sebo derretido—15 cascos a $ 6.60, 6.50, 6.20, 6.

Sebo pisado—12 cascos a $ 4.60, 4.50, 4.30, 4.20.

MERCADO DE ABASTO PROVEEDOR

Con las ventas efectuadas ayer se iniciaron las operaciones en la presente semana en este mercado.

Verduras y legumbres: Dada la gran importancia de las entradas habidas últimamente, los precios en general para estas variedades han sufrido un quebranto considerable, con lo que se viene a favorecer a los consumidores.

Frutas: A excepción de las naranjas y mandarinas, que han vuelto a bajar sus cotizaciones, como consecuencia de haberse normalizado los arribos al mercado, los demás artículos mantienen las cotizaciones firmes de días anteriores.

La entrada fué ayer de 65 chatas y 140 carros con un total de 110.000 kilos de verdura y 150.600 kilos de fruta, más 8 vagones del ferrocarril Central de Buenos Aires con 28.100 kilos de verdura.

Los precios para las verduras fueron los siguientes:

Repollos crespos la docena de $ 0.20 a 0.60, id blancos id de 0.40 a 0.70, coliflores según clase id de 0.40 a 2, bróculis id de 0.50 a 0.80, alcauciles id de 1.50 a 2, apio de cabeza id de 0.50 a 1, id de hojas id de 0.15 a 0.20, cardos id de 1.60 a 2.50, espinacas id de 0.20 a 0.25, salsifí id de 0.50 a 0.70, acelga id de 0.10 a 0.15, zanahoria id de 0.05 a 0.10, perejil id de 0.15 a 0.30, rabanitos id de 0.10 a 0.15, escarola el lienecito de 1.50 a 2, lechuga id de 1.50 a 2.50, batatas en general la bolsa de 2.50 a 3.50, id para dulce la bolsita de 1.30 a 2, cebolla de cabeza la ristra de 0.50 a 1, ajos ristra de 100 cabezas de 1 a 3, arvejas los 10 kilos de 2.50 a 5, chaucha fina los 10 kilos de 6 a 8, chauchón id de 4 a 5, berenjenas la docena de 0.90 a 1.10, zapallitos id de 0.70 a 1.20, ajíes especiales el canasto de 12 a 14, id en general id de 8.50 a 11.

MERCADO DE PATATAS

(Estación Casa Amarilla)

Entraron ayer en este mercado 4.585 bolsas de patatas.

Ventas de ayer

Patata según clase, de $ 1.20 a 1.95, los 10 kilos.

MERCADO DE PASTO

(Estación Caballito, F. C. O.)

Entraron ayer en este mercado 1.029 fardos grandes y 13.094 chicos.

Ventas de ayer

Juan A. Botte — 52 fardos alfalfa, de Lincoln a $ 49, 362 id chicos id, de Canals a 38, 377 id id, de id a 37, 580 id id, de Los Sembrados a 32.50.

Domingo Bracchi—45 fardos alfalfa, de C. Casares a $ 40, 586 id chicos id, de Morrison a 41, 338 id id, de id a 40, 201 id id, de id a 37, 329 id id, de id a 37, 40 id id, de América a 37, 42 id id, de id a 37, 57 id id, de id a 36, 42 id id, de id a 35, 48 id id, de id a 35, 57 id id, de A. Alegre a 45, 13 id id, de id a 40.

B. Rosso—312 fardos chicos alfalfa, de Díaz a $ 34.

Crispín y Kraiselburd—412 fardos chicos alfalfa, de La Porteña a $ 38, 275 id id, de Rafaela a 43.

H. Feldesman—600 fardos chicos alfalfa, de Rafaela a $ 37.

Bancalari y Benvenuto—276 fardos chicos alfalfa, de G. Lavalle a $ 31, 390 id id, de La Cautiva a 29.

Puiggros y Cía.—52 fardos alfalfa, de Chivilcoy a $ 39.

Accame, Bellini y Cía.—49 fardos alfalfa, de Alberti a $ 40, 54 id id, de Cerrito a 32.

Antonio Santi — 47 fardos alfalfa, de América a $ 36.50.

Sepliarsky y Edelman—173 fardos chicos alfalfa, de Atalíva a $ 43, 186 id id, de id a 40, 186 id id, de id a 38, 176 id id, de id a 34, 389 id id, de La Porteña a 34, 310 id id, de Monigotes a 41, 290 id id, de Lehmann a 40.50.

T. Devoto y Cía.—46 fardos alfalfa, de Sulpacha a $ 47, 42 id id, de id a 43.

Poli y Berguero—35 fardos alfalfa, de Chacabuco a $ 45, 39 id id, de id a 45, 40 id id, de id a 45.

Juan A. Botte — 381 fardos chicos alfalfa, de Los Gauchos a $ 29, 411 id id, de id a 29, 55 id id, de Lincoln a 34.

(Estación Buenos Aires, C. G. B. A.)

Entraron 164 fardos grandes y 7.880 chicos.

Puiggros y Cía.—300 fardos chicos alfalfa, de Lehmann a $ 43, 300 id id, de id a 38, 302 id id, de id a 35, 302 id id, de id a 35, 267 id id, de Grutly a 37, 230 id id, de Sastre a 31, 229 id id, de Humberto a 39, 280 id id, de id a 39, 32 id alfalfa, de Ramona a 38, 39 id id, de id a 38, 38 id id, de id a 38.

Sepliarsky y Edelman—348 fardos chicos alfalfa, de Castellanos a $ 33, 171 id id, reseca, de id a 30, 294 id id inferior, de Virginia a 34, 226 id id, de C. Blanca a 30, 890 id id, de Atalíva a 36, 280 id id, de M. Ville a 42, 290 id id, de Lehmann a 39, 32 id id, de Atalíva a 39, 50 id id, de Eusebia a 45.

(Estación Palermo, F. C. P.)

Entraron 427 fardos.

Luis Pellizza — 39 fardos alfalfa, de Triunvirato a $ 55.

(Estación Lacroze, F. C. C. B. A.)

Sepliarsky y Edelman—36 fardos alfalfa, de C. de Areco a $ 45, 27 id id, de id a 43.

T. Devoto y Cía.—20 fardos alfalfa, de Salto a $ 37.

MERCADO DE AVES

(Mercado Ciudad de Buenos Aires)

Entraron ayer en este mercado 194 pichoneras cargadas con aves varias y 116 cajones con huevos.

Ventas de ayer

Gallinas especiales de $ 3.40 a 3.80 la yunta, id buenas de 2.50 a 2.90 id, id regulares de 2.20 a 2.40 id, id chicas de 1.80 a 2 id, pollos especiales de 2.30 a 3 id, id buenos de 2.40 a 2.50 id, id regulares de 1.80 a 2 id, id chicos de 1.20 a 1.50 id, pavos de cerda especiales de 14 a 16, id regulares de 9 a 12 id, id pichones de 4 a 8 id, pavitas según clase de 3.50 a 6 id, patos criollos de 2.20 a 2.70 id, id pekín de 2 a 2.30 id, id marruecos de 1.60 a 2 id, gansos de 2.70 a 3.40 id, pichones de paloma de 0.30 a 0.40 id, conejos de 1.40 a 2.30 id, perdices de 0.75 a 0.90, martinetas de 1.60 a 1.80 id, gallinetas de 0.90 a 1 id, patos de laguna de 0.90 a 1 id, liebres de 1.20 a 1.50 id, huevos la docena a 1.

Estos precios son con impuestos municipales.

MERCADO DE LINIERS

Entraron ayer en este mercado 7.656 animales a la siguiente consignación:

Salaberry y Bercetche: Abbadie, Caseros 29; Linares, Pringles 22; Andrade, Rosario 16; Moneta, Suárez 28; Lazcano, Dorrego 20; Durantera, id 22; Fernández, Río IV 30; Rouse, Saavedra 25; Lapocky, Pehuajó 12; Galignan, Río IV 30; Bottonelli, Necochea 78; Zabaluz, Gualeguaychú 36; Fernández, Río IV 55; Salabarrieta, 9 de Julio 22; Cobo, Villegas 20; Althabe, Bolívar 20; Salabri, Rosario 24; Boehlo, Guaminí 66.

Crotto Hnos.: Pradéro, Suárez 22; id, id 93.

Unzu., Alzaga y Cía.: Laplacette, Pedernera 43; Casares, 25 de Mayo 40.

Anasagasti J.: Soler, Navarro 55; Díaz, Pringles 63; Salinas, Merlo 12.

C. de Hacendados: Rebolini, Necochea 70.

G. y Etchart: Allana, C. Casares 50.

J. Frers: Embani, 25 de Mayo 14.

J. Méndez y Cía.: Cueto, Gualeguaychú 126; Wendorff, Tornquist 10.

M. y R. Beazley: Leloir, Pehuajó 19.

C. y Cufré: Taquini, 9 de Julio 50.

F. L. Cucullu: Pocebru, S. Justo 53; Bill, B. Mitre 10; Bantle, S. Martín 145.

I. Goñi e hijos: Silva, Caseros 40; Sarasoba, B. Blanca 21; Urruty, Lamadrid 44; Echevani, Alsina 22.

F. B. Arzeno: Morellin, 25 de Mayo 24.

F. Estrugamóu: Fichuri, Pringles 30; Aguillar, id 12; Gómez, Caseros 10.

Mathieu y Cía.: Rivas, Castelli 8; Martínez, Laprida 12; Veduf, T. Arroyos 50; Lecrid, 25 de Mayo 85; Liguori, Luján 19.

N. A. Calvo: Vidart, Río IV 22; Coisivichi, Pringles 60; Medudi, id 161; Sánchez, id 55.

T. Devoto y Cía.: Grahan, Suárez 9.

J. Apheca y Cía.: Arcasol, Bolívar 11; Pauson, 9 de Julio 12; Lujes, Tornquist 88.

J. Curutchet: Althabe, Navarro 16.

F. L. Patrón: Groberman, Palacios 108; id, Ceres 93; Legal, id 65; González, C. Casares 57; Baglieto, 9 de Julio 36; Piercy, id 15; Reyes, Rodríguez 11.

B. e Hita: Hiler, B. Blanca 63; Grigau, Saavedra 85.

M. Ardohain: Badiola, Suárez 30; Ardohain, Pringles 98.

Ayarragaray y Cía.: Friguerio, Pergamino 42.

J. Bayona: Leal, Pringles 16; Peyrade, id 21; Espondo, C. Suárez 132.

B. y Born: Goicochea: B. Blanca 10.

B., L. y Etchegaray: Olaechea, Gualeguaychú 39; Méndez, id 50; Suhit, G. Chaves 49; Gussasola, Dorrego 49.

B. y Murré: Mathi, Echevarría 10; Cucheri, Castellanos 29; Cuesta, S. Jerónimo 25; Vionet, San Justo 19.

C. y Rodríguez: Cimero, S. Justo 54; Díaz, Capital 86; Bringlu, S. Cristóbal 50; Gómez, Gualeguaychú 60.

J. Etcheverry: Estrugamóu: G. López 66.

A. Errea e hijos: Vidol, Dorrego 24; Ajdazábal, Dorrego 35; Fernández, B. Blanca 10; Fani, Dorrego 16.

La Exportadora. Fernández, Río IV 100; Aubonia, id 109; Andrade, id 29.

Mantel y Cía.: Cuesta, Pehuajó 30; Cánepa, id 20.

Méndez Hnos. y Cía.: Blanco, B. Blanca 44; Mendibal, Pringles 72.

N. y Repetto: Ruiz, Río IV 27.

F. Ojam y Cía.: Gallari, Río IV 12; Zabala, Necochea 22; id, id 48.

Gabino Rodríguez: Contu, Saavedra 54; González, id 27.

B. Sansot: Legret, Dorrego 85; B. Sansot, Pringles 120; Dufarill, Saavedra 21; Errasqui, Dorrego 84; Guidi, T. Arroyos 10.

Tabacco Hnos.: Hurtado, Dorrego 50.

La Ganadera: Wavaut, Bolívar 30.

A. Paz: Elordy, Bolívar 44.

Fallo E. A.: Burni, S. Cristóbal 26; Demarchi, Castellanos 25.

M. T. Durán: Aguirre, 25 de Mayo 100.

Mihura Hnos.: Carcade, Gualeguaychú 60.

F. Bourdieu e h.: Bourdieu, C. Tejedor 53.

S. C. T. de Santa Fe: S. C. T. de S. Fe, 25 de Mayo 24.

Videla Hnos y Cía.: Anarat, Santa Fe 10; Resti, San Justo 26.

P. Arancet: Abanis, Caseros 60.

A. Vélez y Cía.: Alvarez, G. Chaves 50; Pittaluga, T. Arriba 45; Allendi, S. Cristóbal 103; Maroni, G. Belgrano 104.

Reyes Hnos.: Joll, Rodríguez 51.

Solís, Niveyro y Hnos.: Niveyro, Corrientes 161.

D. y Ramsay: Carce, G. Pinto 20.

P. C. y Peró: Renari, Laprida 48; Martínez, Suárez 21; Uribul, Río IV 18.

Santamarina e hijos: Olmos, Río IV 66; Pinto, Saavedra 50; Jáuregui, Pringles 12; Santamarina, Laprida 48.

C. Urtasun: Boteto, Pehuajó 10; Casaborni, Pringles 220; Vapio, Dorrego 48.

M. Urtasun: Castemuri, Saavedra 44.

Juan Lalor: Gilbert, Gualeguaychú 45; Espondibal, Tornquist 25; Bastarrica, 9 de Julio 34; Gruschenua, C. Casares 35; Gabiso, 9 de Julio 18; Mendizábal, Río IV 35; Scala, Saavedra 25; Esperi, Navarro 8; Echevarne, Suárez 25; Bernia, Gualeguaychú 51; Garat, Villegas 85; Braja, Luján 40; Oyarzábal, Bolívar 28; Erramouspe, Bolívar 21; Salina, G. Roca 26; Camothy, Dorrego 120.

P. y A. Lanusse: Castelli, Saavedra 57; Aguirchuri, Bolívar 10; Gil, Tornquist 32; Ratuer, Castelanos 20; Alaurregui, Bahía Blanca 28; Martín, Laprida 12; Canessa, Dorrego 50; Echevarne, Saavedra 12; Grononi, Tornquist 24; Tattur, S. Cristóbal 28; Bessi, T. Arroyos 21; Ferreyra, Río IV 30; Dell'Erla, Castellanos 10; Carriart, Bolívar 22; Halleluton, G. Roca 48; Hurdus, Laprida 27; Cobo, Villegas 20.

Ventas de ayer

Alzaga, Unzué y Cía.—25 DE MAYO: Novillos: 40 m|g. a $ 140. PEDERNERA: Vacas: 44 m|g. 123.

Anasagasti J.—PRINGLES: Novillos: 62 e. a $ 160. MERLO: Vacas: 1 g. c|g. 108; 11 b|c. 82. NAVARRO: Terneros: 55 r. 32.

Ayarragaray, S. y Gowland — PERGAMINO: Terneros: 38 b. 40; 4 r. 20.

Arzeno Hnos.—25 DE MAYO: Novillos: 24 e. a $ 165.

Ardohain M.—PRINGLES: Novillos: 80 m|g. a $ 158. Vacas: 18 m|g. 133. C. SUAREZ: Vacas: 12 m|g. 137. Vaquillonas: 2 m|e. 120; 4 c. 118. Terneros: 4 c. 90; 7 m|g. 70. Torunos: 1 m|g. 160.

Apheca J. y Cía.—BOLIVAR: Novillos: 10 m|g. a $ 150. Vacas: 1 m|g. 132. 9 DE JULIO: Vacas: 3 g. c|g. 100. Vaquillonas: 9 c|g. 80. TORNQUIST: Terneros: 88 b. 52.

Amoretti C.—BRANDSEN: Vaquillonas: 15 g. a $ 105; 6 b|c. 65.

Bracht y Cía.—9 DE JULIO: Novillitos: 18 b|c. a $ 75. Novillos: 18 b|c. 95. CHIVILCOY: Novillos: 25 b|c. 85. 9 DE JULIO: Novillos: 16 g. c|g. 125; 28 m|g. 145.

Benites y Murré—J. COLONIAS: Toros: 7 e. a $ 179. Vacas: 19 c|g. 92. CASTELLANOS: Novillos: 1 b|c. 105; 8 b|c. 81. Vacas: 10 b|c. 78; 6 g. c|g. 108; 2 m|g. 125; 5 g. c|g. 100.

Bayona José y Cía.—PRINGLES: Novillos: 18 g. a $ 130. Vacas: 9 m|g. 135; 7 g. c|g. 109; 3 g. c|g. 109.

Bunge y Born—B. BLANCA: Vacas: 1 g. c|g. a $ 108; 1 g. c|g. 105. Toros: 1 m|g. 145. Novillos: 1 m|g. 140.

Bayona J.—C. SUAREZ: Novillos: 132 m|e. a $ 190.

Bargo, Lascurain y Etchegaray — GUALEGUAYCHU: Vacas: 30 g. a $ 117; 35 g. c|g. 105. Terneros: 25 g. 65. Novillos: 39 m|g. 155. DORREGO: Vacas: 48 m|g. 1 G. CHAVES: Vacas: 28 g. 112. Novillitos: 20 m|g. 115. Novillos: 1 m|g. 145.

Beazley M. y R.—VILLARINO: Novillos: 12 e. a $ 185. Vacas: 5 m|g. 120; 2 g. c|g. 105.

Bellocq e Hita—SAAVEDRA: Vacas: 29 c|g. a $ 90. B. BLANCA: Novillos: 38 g. c|g. 128; 17 g. c|g. 128. Vacas: 7 g. 110. Toros: 1 m|g. 155.

C. de Hacendados—NECOCHEA: Torunos: 2 e. a $ 170. Novillos: 67 m|g. 152.

Crotto Hnos.—C. SUAREZ: Vacas: 11 m|e. a $ 175; 11 e. 155. Novillos: 96 g. 135.

Ceballos y Cufré—9 DE JULIO: Vacas: 20 g. a $ 117. Terneros: 29 m|g. 85; 1 m|g. a 85.

Cucullu F. L.—GILES: Novillos: 10 c|g. a $ 110. COLON: Novillitos: 5 g. 100; 5 c|g. 80. G. LOPEZ: Vacas: 2 b|c. 83. CORDOBA: Bueyes: 7 g. c|g. 145. SUIPACHA: Terneros: 2 b. 58. B. MITRE: Toros: 2 m|g. 150. Novillos: 4 b|c. 180. Novillitos: 4 b|c. 67.

Calvo N. A.—MARCOS JUAREZ: Vacas 3 esp. a $ 148; 9 id m|g a 130.

Curutchet J.—NAVARRO: Torunos: 6 e. a $ 170; 5 g. 135; 2 g. 130. Novillos: 2 c|g. 115; 1 b|c. 10.

Crespo y Rodríguez—G. LOPEZ: Novillos: 1 m|e. a $ 190; 3 m|g. 145. S. JUSTO: Novillos: 7 c. 125. S. CRISTOBAL: Novillos: 47 c|g. 111. S. JUSTO: Novillos: 18 c|g. 115; 28 c. 93; 3 c. 80. S. CRISTOBAL: Novillitos: 23 m|g. 117. SUAREZ: Novillitos: 5 g. 98. Vacas: 3 m|g. 132.

F. D'Hers y Cía.—FERRARI: Torunos: 2 m|g. a $ 160; Novillos: 1 g. 130. Vacas: 13 g. c|g. 103. Terneros: 2 r. 32.50.

Devoto T. y Cía.—C. SUAREZ: Novillos: 8 e. a $ 170. Toros: 3 m|g. 165. Novillitos: 2 e. 122; 1 m|g. 107. 9 DE JULIO: Novillos: 72 m|g. 142. G. PINTO: Terneros: 17 b. 45; 8 r. 35.

Estrugamóu F. — PRINGLES: Terneros: 15 m|g. a $ 80; 15 g. 65.

Etcheverry J. y Cía.—G. LOPEZ: Vacas: 25 e. a $ 155; 41 m|g. 127.

Errea A. e hijos—DORREGO: Vaquillonas: 11 g. c|g. a $ 92. Terneros: 24 g. 55. Vacas: 4 m|g. 130; 2 m|g. 125. Novillos: 1 m|g. 160; 3 g. 130. Vacas: 22 g. 110. Novillitos: 2 m|g. 115. B. BLANCA: Novillitos: 9 g. c|g. 93. Vacas: 1 m|g. 120.

Frers J.—CAPITAL: Toros: 1 g. c|g. a $ 125. 25 DE MAYO: Novillitos: 6 m|g. 115. Vacas: 1 c|g. 98. Vaquillonas: 1 g. 98. Novillitos: 5 c|g. 85. Terneros: 10 b. 45.

Fallo E. A.—ECHEVERRIA: Vacas: 13 b|c. a $ 77. SANTA FE: Novillos: 9 b|c. 75; 3 b|c. 95. Vacas: 4 b|c. 85. Novillitos: 8 b|c. 75. Toros: 1 m|g. 150.

Gioja y Etchart—C. CASARES: Vacas: 50 b|c. a $ 86. C. DE ARECO: Novillitos: 12 c|g. 80; 1 b|c. 60. QUILMES: Vaquillonas: 2 f. 40.

Goñi I. e hijos—CASEROS: Terneros: 3 m|g. a $ 85; 12 m|g. 78.

Jolly E.—BOLIVAR: Toros: 4 m|g. a pesos 156. Vacas: 6 b|c. 73.

La Ganadera—BOLIVAR: Novillos: 10 g. c|g. a $ 120.

La Exp. Argentina—RIO IV: Vacas: 20 g. a $ 112. Bueyes: 32 g. c|g. 152. Vaquillonas: 2 g. c|g. 90. Toros: 1 b|c. 100.

Lalor Juan—BOLIVAR: Novillos: 20 m|g. a $ 145. BRANDSEN: Novillos: 25 g. 135. DORREGO: Novillos: 40 g. 130; 23 c|g. 114; 15 c|g. 118. G. ROCA: Novillos: 26 g. 136. ROCHA: Novillitos: 11 b|c. 60.50. Vacas: 5 g. c|g. 104. Terneros: 9 g. 66. Novillos: 2 g. c|g. 125. RIO IV: Terneros: 12 r. 39.50; 14 r. 39.50; 3 r. 20; 16 r. 33. SUIPACHA: Terneros: 19 b. 44.50. Vaquillonas: 3 b|c. 59. Vacas: 2 b|c. 73; 16 b|c. 58.50. PELLEGRINI: Vacas: 4 m|g. 136; 11 m|g. 131; 8 g. c|g. 109; 10 g. 116.50. Novillitos: 15 b|c. 75.50. Vaquillonas: 10 c|g. 75.50. Novillitos: 20 g. c|g. 98; 7 b|c. 45.50. SAAVEDRA: Vacas: 6 m|g. 131; 10 g. c|g. 109. Novillitos: 5 m|g. 117. Vaquillonas: 2 g. c|g. 95.50. TORNQUIST: Novillos: 15 c|g. 109; 2 c|g. 112; 11 c|g. 118; 7 b|c. 90. DORREGO: Terneros: 16 g. 61.50; 18 g. 65.50; 7 e. 91. 9 DE JULIO: Bueyes: 2 c|g. 126. Vacas: 18 m|g. 121; 2 e. 149.50. C. CASARES: Vacas: 11 g. 116.50; 14 c|g. 93; 8 c|g. 96. Vaquillonas: 2 c|g. 91. BOLIVAR: Novillos: 20 m|g. 145. 9 DE JULIO: Novillitos: 6 b|c. 55.50. Terneros: 8 g. 56; 18 g. 59.50. RIO IV: Terneros: 14 g. 68.50; 5 g. 57.50. Vaquillonas: 16 b|c. 59.50. GUALEGUAY: Novillitos: 16 b|c. 67; 15 c|g. 87. Terneros: 2 g. 56; 12 b. 51. Novillos: 5 c|g. 112.

Lanusse P. y A.—CORDOBA: Novillos: 48 m|g. a $ 146. Terneros: 19 b. 49; 12 b. 53. Vacas: 5 c|g. 98. TORNQUIST: Novillitos: 6 b|c. 75. Novillos: 12 b|c. 101; 4 g. 130; 20 c|g. 108.50. Terneros: 18 g. 59. Torunos: 1 m|g. 166. LAURIDA: Vaquillonas: 9 m|g. 106. Terneros: 4 m|g. 79.50. Novillos: 8 c|g. 116. Vacas: 7 m|g. 138; 4 e. 158. PELLEGRINI: Toritos: 12 m|g. 117.50; 8 m|g. 116. LAPRIDA: Vacas: 6 g. 115. DORREGO: Vacas: 20 g. 115; 21 c|g. 96. Vaquillonas: 9 g. c|g. 94.50. G. LOPEZ: Novillos: 20 b|c. 85; 12 c|g. 112. Torunos: 7 g. c|g. 126. Vacas: 2 b|c. 78. Novillos: 15 b|c. 101; 8 b|c. 89. Toros: 2 m|g. 158. SAAVEDRA: Vacas: 7 m|g. 120.50; 2 c|g. 92.50; 3 m|g. 138. Novillos: 16 c|g. 118. 20 b|c. 96. A. ALSINA: Torunos: 1 m|e. 197. Novillos: 27 g. 134. T. ARROYOS: Novillos: 15 e. 185. Novillitos: 6 e. 131.50. BOLIVAR: Vacas: 3 g. c|g. 102.50; 3 m|g. 129; 14 g. c|g. 106.

Mathieu y Cía.—LAPRIDA: Torunos: 1 m|g. a $ 160. Vacas: 8 g. 112. Torunos: 2 e. 88.

Méndez J. y Cía. — GUALEGUAYCHU: Novillos: 126 c|g. a $ 110; 10 m|g. 148.

Mihura Hnos.—CARBO: Vacas: 60 g. a $ 112.

Mantel y Cía.—DORREGO: Novillitos: 26 m|g. a $ 118.

Marraspín y Cía.—PEHUAJO: Vacas: 11 m|g. a $ 130.

Martínez de Hoz Hnos.—25 DE MAYO: Toros: 10 m|g. a $ 160.

Nalé, Repetto y Cía.—CORDOBA: Novillos: 12 m|g. a $ 155. Novillitos: 15 e. 120; 13 m|g. 116. Novillos: 1 e. 132. Vaquillonas: 11 g. 100. Novillitos: 2 c|g. 85. Terneros: 11 m. 22; 10 b. 50. G. LOPEZ: Novillitos: 2 c|g. 80.

Ojam F. y Cía.—NECOCHEA: Bue[illegible] g. a $ 160. Torunos: 1 m|g. 140. Novillos: 4 m|g. 155; 10 c|g. 115; 6 m|g. 141. Vacas: 36 g. c|g. 105; 10 c|g. 95. CORDOBA: Vacas: 12 g. c|g. 107.

Oscamou y Cía.—AZUL: Vacas: 4 m|g. a $ 135.

Paz A.—BOLIVAR: Novillos: 34 g. a pesos 125. Vacas: 10 g. 118.

Patrón Costa y Peré—LAPRIDA: Novillos: 48 m|g. a $ 145; 10 e. 167; 2 e. 165; 9 g. c|g. 135. CORDOBA: Torunos: 7 m|e. 200. Vacas: 1 m|e. 175; 10 m|g. 130.

Patrón F. L.—9 DE JULIO: Novillos: 36 e. a $ 180; 4 b|c. 104. Vacas: 7 c|g. 96. SUIPACHA: Novillitos: 26 b|c. 70. RODRIGUEZ: Vacas: 3 g. c|g. 110; 3 b|c. 75. Novillitos: 1 b|c. 70. C. CASARES: Vacas: 21 g. c|g. 100. Terneros: 35 b. 52.

Palacios Hnos.—PEHUAJO: Bueyes: 10 m|g. a $ 185.

Puiggros y Cía.—RIO IV: Toros: 2 m|g. a $ 145. Torunos: 3 m|g. 160; 4 g. c|g. 123. Vacas: 4 g. 113. Novillos: 18 g. 137. Terneros: 14 b. 47.

Reyes Hnos.—VILLEGAS: Vacas: 38 g. a $ 115. Novillos: 10 g. 130. Novillitos: 1 c|g. 80.

Rodríguez Gabino—SAAVEDRA: Novillitos: 22 g. a $ 102. Toros: 2 m|g. 150. Novillos: 2 m|g. 145. Vaquillonas: 1 g. 100. Vacas: 14 g. c|g. 108. Novillos: 8 m|g. 100. Novillitos: 34 m|g. 115.

Salaberry y Bercetche—SAAVEDRA: Novillos: 25 m|g. a $ 144.50. CORDOBA: Novillos: 10 e. 187; 20 e. 169. RIO IV: Novillos: 3 c|g. 118; 2 m|g. 191. Bueyes: 12 e. 192; 10 g. 167; 7 c|g. 134. Novillos: 3 b|c. 49. Bueyes: 1 g. 68. C. SUAREZ: Vacas: 3 m|g. 136; 8 e. 153. Vaquillonas: 3 c|g. 83. Novillitos: 11 e. 120.50. Novillos: 3 e. 170. Terneros: 4 m|g. 174. 9 DE JULIO: Novillos: 22 m|g. 110.50. BOLIVAR: Novillos: 20 e. 186. PEHUAJO: Vaquillonas: 5 e. 118. Vacas: 6 m|g. 126.50. GUAMINI: Novillos: 58 g. 131. G. LOPEZ: Novillos: 2 m|g. 140; 1 e. 171; 1 c|g. 137. Bueyes: 5 g. 160. Novillitos: 3 m|g. 111; 4 b|c. 63. Toros: 1 m|g. 150. Novillitos: 4 b|c. 59.50. CASEROS: Toros: 4 e. 189. Novillos: 8 c|g. 117; 20 m|g. 140. DORREGO: Vacas: 5 m|g. 128; 9 m|g. 133.50; 8 g. 114.50. M. JUAREZ: Vacas: 2 c|g. 95. Novillitos: 8 b|c. 68; 13 b|c. 73; 8 c|g. 89. PRINGLES: Novillos: 1 m|e. 199; 21 m|g. 157.50. G. LOPEZ: Novillos: 12 g. c|g. 120. Toros: 2 g. 130; 1 g. 138. Vacas: 1 g. c|g. 105. GUALEGUAYCHU: Vacas: 1 g. c|g. 104. DORREGO: Vacas: 5 g. c|g. 105; 2 m|g. 125.50; 1 e. 148. Vaquillonas: 9 e. 114; 3 m|e. 131. GUALEGUAYCHU: Terneros: 11 g. 59; 10 g. 59.50; 7 g. 64; 3 g. 63. NECOCHEA: Novillos: 8 g. 135.50. Vacas: 16 g. 113; 18 c|g. 95.50; 15 b|c. 69.50; 12 g. c|g. 101; 11 g. c|g. 98. Vaquillonas: 2 g. 98. GUEMINA: Vacas: 2 m|g. a 128.

Sdad. C. Territorial—25 DE MAYO: Vacas: 10 f. a $ 55. Novillos: 14 b|c. 95.

Solís, Niveyro Hnos. y Cía. — CORRIENTES: Vacas: 109 c. a $ 80, Novillos: 1 c. 130; 1 c. 105. Torunos: 14 c. 135. Novillitos: 10 c. 70. Vaquillonas: 21 c. 50.

Santamarina e hijos—RIO IV: Novillos: 66 m|g. a $ 141. SAAVEDRA: Novillitos: 50 e. a $ 128. LAPRIDA: Vacas: 40 e. 145; 8 m|g. 130. PRINGLES: Vacas: 6 m|e. 165; 6 m|g. 120.

Suc. Sansot Beltrán—DORREGO: Novillos: 84 c|g. a $ 120; 1 g. 130. T. ARROYOS: Novillos: 31 g. 135. Vacas: 19 g. c|g. 110. SAAVEDRA: Vacas: 31 m|g. 128. C. PRINGLES: Novillos: 120 g. 135.

Tabacco Hnos.—T. ARROYOS: Vaquillonas: 50 g. c|g. a $ 96.

The Argentine Agency y Cía.—C. PRINGLES: Vacas: 6 c|g. a $ 95; 1 b|c. 89; 12 g. c|g. 106. Novillos: 15 b|c. 102; 11 c|g. 119.50; 10 c|g. 109. Vacas: 24 m|g. 120; 11 g. 115; 3 m|g. 21; 1 e. 144.50; 8 m|g. 128.50; 8 g. c|g. 103; 8 c|g. 105.50; 12 g. c|g. 106. PRINGLES: Vacas: 7 b|c. 89. Novillitos: 11 c|g. 91. Novillos: 16 c|g. 115.50; 15 b|c. 105; 16 c|g. 116.50; 16 c|g. 119; 15 g. c|g. 124.50; 37 e. 139; 22 g. 136.

Urtasun C.—T. ARROYOS: Novillitos: 10 m|e. a $ 140.

Urtasun M. e hijos—SAAVEDRA: Novillitos: 22 e. a $ 122. Vacas: 22 g. 115. C. SUAREZ: Novillos: 24 c|g. 114. Vacas: 9 g. 111. Vaquillonas: 8 g. c|g. 90.

Vélez A. y Cía.—CORDOBA: Toros: 2 e. a $ 170. G. CHAVES: Vacas: 27 m|g. 130; 20 b|c. 85. SANTA FE: Vacas: 82 g. c|g. 105. Toros: 2 g. 135. Vacas: 103 b|c. 80. RIO IV: Novillos: 20 c|g. 110. G. CHAVES: Vacas: 1 g. c|g. 100. Novillos: 22 m|g. 140. RIO IV: Vacas: 24 g. c|g. 108. Terneros: 9 b. 56.

Videla Hnos. y Cía.—G. LOPEZ: Vacas: 7 g. a $ 110; 7 b|c. 85. OLARIAGA: Novillitos: 3 b|c. 62. CARABELAS: Novillos: 6 m|g. 138. MORTEROS: Novillitos: 8 m|g. 109. Vacas: 8 b|c. 82; 2 m|g. 124. Vaquillonas: 2 b|c. 70. Toros: 4 m|g. 155. SUNCHALES: Toros: 6 c. 175. Toritos: 4 e. 135.

Compra de los frigoríficos: Sansinena 906 animales, La Blanca 1.142, Swift 1.041, El Argentino 374, El Armour 1.051, Smithfield 482.—Total: 4.996 animales.

Matanza: Novillos, vacas y terneros, 1.918; reses inutilizadas, 7.

Animales porcinos

Entraron 469 animales.

Ventas de ayer

C. Amoretti, de M. Paz 6, a $ 0.56 el kilo, de Santa Fe 46, a 0.48; A. y Begue, de Saladillo 9, a 0.46; Unzué, Alzaga y Cía., de Bolívar 40, a 0.42; F. B. Arzeno, de 25 de Mayo 20, a 0.65; A. Ojea, de Saladillo 110, a 0.41; T. Devoto y Cía., de S. Spíritu 39, a 0.51; A. Vélez y Cía., de Baradero 27, a 0.43; De L. y Fagés Hnos., de Lobos 20, a 0.64, de Achupallas 20, a 0.40, de San Antonio 20, a 0.48, de Córdoba 31, a 0.54, de id 20, a 0.50, de C. Casares 20, a 0.45; P. y A. Lanusse, de Santa Fe 20, a 0.62, de id 9, a 0.55, de id 9, a 0.55; Juan Lalor, de 25 de Mayo 30, a 0.49; Salaberry y Bercetche, de Santa Fe 7, a 0.52; de 25 de Mayo 20, a 0.52, de Tornquist 89, a 0.50.

MERCADO DE MATANZA

(Estación Tablada)

Entraron ayer en este mercado 144 vagones con 14.380 animales lanares, al a siguiente consignación:

Lalor Juan: Espandaban, Tornquist 188; Jaureguiberry, Pigüé 314.

Salaberry y Bercetche: Carcagus, Hale 200; Fernández, S. Garmán 467; Etuselo, Krabbe 180; Alonso, Aparicio 252; Ruma, Pigüé 192; Ruiz, Saavedra 92; Arbula, id 92.

B., L. y Etchegaray: Boggan, Pigüé 84, Larraza, Puán 139; Garcín, Pigüé 95; Mesinier, id 100; Cevideo, Goyena 196.

Goñi I. e hijos: Arrochea, S. Germán 551; Etchevery, id 300; Alberti, Piñeyro 209; Pilar, id 186.

Urtasun Cirilo: Hurtado, Molina 188; Urtasun, Garman 160; Ciangler, id 80.

Lourtet Hnos.: Lourtet, Irene 186.

Beazley M. y R.: Sánchez, Dorrego 328; Leloir, S. Elena 606.

Méndez Hnos.: Lahan, Faro 120; Chestopersen, T. Picos 190; Dien, Saavedra 314.

Casás J. B.: Pradère, S. Román 170; id, Pontaut 176.

Errea A. e hijos: Forgur, S. Román 90; Fernández, B. Hondo 96.

P. C. y Peró: Saragalo, C. Suárez 93.

Bayona Juan: Brás, Suárez 220; La Posa, Puán 160; Naulé, Aparicio 166.

B. y Born: Gargachea, B. Hondo 98.

Palacios Hnos.: Calvo, E. Lobos 109.

Unzué, Alzaga y Cía.: Bede, Huetel 269; Castro, Passo 86.

Videla Hnos.: S|o., Sunchales 70.

Santamarina e hijos: Hurtado, Ochandio 200; Bounet, Hermanas 90; Moruttin, id 175.

Suc. B. Sansot: Correa, Ochandio 164.

Devoto T. y Cía.: Penarse, S. Mayol 86.

G. Rodríguez: Poalet, Gorman 160; González, Goyena 100; id. id 210.

Chapar J. y Cía.: Main, Gorman 90; Ridone, Piedritas 110; Espoin, 30 Agosto 161.

Mathieu y Cía.: Ciangles, Gorman 148.

C. Amoretti: Cones, Erize 140.

Elordy J. y Cía.: Calenique, Mataldi 109.

Guillón R. y Cía.: González, P. Junta 190.

C. y Fayanás: Bunge, Bunge 90.

Ledesma Hnos.: Zorilla, Barrientos 102.

Arzeno Hnos.: Ripamonte, Pringles 164.

Ardohain M.: S|o., Pringles 82.

Cucullu F. L.: Aguilar, Pringles 155.

Ojam F. y Cía.: Regulio, S. Cayetano 82.

Lynch L. y Cía.: Odese, S. Cayetano 200.

Lanusse P. y A.: Guspe, S. Mayol 189; Guler, id 85; Gil, Saldungaray 197; Echegerrota, Naposta 194; Gorosori, Tornquist 180; Lucas, id 55; Grosori, id 180; Iporbaura, id 188; Nelson, H. Renancó 116.

Ventas de ayer

Ardohain M.—PRINGLES: 79 capones a $ 24.30.

Accame y Bellini—ERIZE: 115 borregos a $ 17.50; 28 a 14.50.

Bargo, L. y Etchegaray—GOYENA: 144 borregos a $ 19; 45 capones a 22. PUAN: 60 borregos a 17; 49 capones a 18.50. PIGUE: 79 borregos a 21.50; 84 a 16.50; 18 ovejas a 20.50; 99 borregos a 18.50.

Bayona Juan—APARICIO: 157 capones a $ 29. ERIZE: 153 capones a 27.50. C. SUAREZ: 85 corderos a 12.80; 185 borregos a 16.20.

Bunge y Born—B. HONDO: 13 ovejas a $ 22; 18 capones a 23.50; 43 borregos a 15; 21 a 18.

Beazley M. y R.—S. ELENA: 595 capones a $ 18.50. DORREGO: 160 ovejas a 16.70; 178 borregos a 16.

Costa y Fayanás—BUNGE: 90 capones a $ 22.60.

Casás J. B.—FORTUNA: 170 capones a $ 25.90; 168 ovejas a 23.40.

Cucullu F. L.—PRINGLES: 48 capones a $ 25.50; 84 borregos a 15.50; 21 a 19.50.

Chapar J. y Cía.—LA GARMA: 90 capones a $ 23. PIEDRITAS: 65 borregos a 15.80; 10 capones a 15.80; 24 ovejas a 15.80. 30 AGOSTO: 157 borregos a 17.80.

Devoto T. y Cía.—PEHUAJO: 391 borregos a $ 15; 50 a 15. NAVARRO: 17 borregos a 11; 37 capones a 24. S. MAYOL: 80 ovejas a 23.80. E. RIOS: 99 capones a 20.20; 13 a 16; 10 ovejas a 19.

Errea A. e hijos—S. ROMAN: 90 borregos a $ 20.80; 90 capones a 21.30. CABILDO: 32 capones a 31; 45 a 26.

Elordy J. y Cía.—MATALDI: 188 capones a $ 23.30.

Goñi I. e hijos—S. GERMAN: 300 capones a $ 18. PIÑEYRO: 25 capones a 28.50; 133 a 24.50; 16 ovejas a 24; 200 capones a 19.50.

Guillón R. y Cía.—1a. JUNTA: 10 ovejas a $ 25; 26 a 20; 20 a 12.50; 128 a 15.

Lalor Juan—PIGUE: 300 borregos a pesos 16.50. S. ENRIQUE: 60 capones a 23.30.

Lynch L. y Cía.—S. CAYETANO: 219 borregos a $ 21; 20 ovejas a 21; 77 a 19.

Lourtet Hnos.—IRENE: 50 capones a pesos 23.50; 129 ovejas a 23.

Lanusse P. y A.—NORUMBEGA: 43 capones a $ 35; 39 borregos a 21.50. S. MAYOL: 40 capones a 28.30; 42 a 26; 24 borregos a 21.60; 90 capones a 22.50; 155 borregos a 18. NAPOSTA: 192 capones a 19.80; 183 a 19. TORNQUIST: 32 capones a 27.30; 114 a 22; 41 borregos a 17.50; 180 capones a 21.50; 15 a 27.50; 69 a 26. SAN ROMAN: 109 borregos a 16.20. SALDUNGARAY: 10 borregos a 14.50; 24 a 10.50; 38 ovejas a 13; 58 borregos a 12; 13 capones a 16.

Méndez Hnos.—T. PICOS: 50 capones a $ 17.50; 145 a 16.80; 120 a 24.50. CASCALLARES: 46 capones a 22.80; 39 ovejas a 25.

Mantel y Cía.—SALLIQUELO: 65 borregos a $ 16.50; 32 capones a 16.50.

Ojam F. y Cía.—S. CAYETANO: 25 capones a $ 29; 56 a 24.60.

Patrón Costa y Peré—C. SUAREZ: 41 capones a $ 22; 44 borregos a 17.20.

Rodríguez Gabino—LA GARMA: 156 capones a $ 26.60. GOYENA: 205 borregos a 16; 45 capones a 23; 54 borregos a 18.50.

Sción. Sansot Beltrán—OCHANDIO: 17 capones a $ 31; 147 a 27.80.

Solís, Niveyro y Cía.—CORRIENTES: 320 capones a $ 18.10; 150 a 17.70.

Salaberry y Bercetche—APARICIO: 352 capones a $ 25. SAAVEDRA: 14 capones a 26; 78 a 19.50. S. ROMAN: 454 capones a 25.10; 16 a 28.50. KRABBE: 184 capones a 19.50. PIGUE: 129 capones a 20.80; 62 borregos a 16.60. SAAVEDRA: 47 capones a 20.50; 44 borregos a 17.50. HALE: 20 capones a 21; 167 a 19.50.

Santamarina e hijos — OCHANDIO: 152 capones a $ 25.70; 35 borregos a 17.70; 80 a 17. L. HERMANAS: 74 capones a 22.80; 14 borregos a 16.50.

Urtasun Cirilo—LA GARMA: 100 capones a $ 25.80; 50 a 28.

Unzué, Alzaga y Cía.—HUETEL: 269 capones a $ 23. PASSO: 40 capones a 20.50; 46 borregos a 17.

Videla Hnos.—SUNCHALES: 70 borregos a $ 16.

Compra de los frigoríficos: Sansinena 3.707 animales, La Blanca 1.289, El Argentino 1.495, Las Palmas 610, Zárate 597, El Armour 408, La Plata 1.057, Mataderos 3.980.—Total: 13.093 animales.

VALOR DE LA PROPIEDAD

JOSE BOLOCCHIO

Casa. Terreno 783, de 8.87 metros por 55, en pesos 3.900. Comprador, Hilario Gilardo. Casa Quirno 803, es quina Lobos, en pesos 1.560. Comprador, señor Antonio Caruso.

F. ASTOUL BONORINO y Cía.

Terrenos en Alta Gracia, sobre las orillas del río Anizacate, vendidos de $ 1.90 a 2.80 la mensualidad, en 100 meses, sin interés. Varios compradores.

VENTA DE CAMPOS y HACIENDAS

F. ASTOUL BONORINO y Cía.

Campito en Carmen de Areco, superficie 11 hect., 41 áreas y 90 cent., a razón de pesos 380 la hectárea, al contado. Comprador, señor Eduardo Frers.

HECTOR I. ACUÑA

Resultado de su 1950. remate feria realizado en Pergamino el 20 del corriente:

Bueyes mestizos Durham, carne gorda y gordos, de pesos 143 a 153; novillos id, gordos, de 145 a 169; id carne gorda, de 130 a 140; novillitos invernada, de 57 a 73.50; vacas mestizas Durham, gordas, especiales, de 140 a 150; id gordas, de 114 a 132; id buena carne, de 87 a 104; vaquillonas carne gorda y gordas, de 88 a 113; id invernada, de 46 a 65; vacas al corte, lo que camina, de 47 a 62.

EDUARDO JOLLY

Efectuó el 20 del corriente su 2650. remate feria de haciendas generales, en su local de General Rodríguez, F. C. O., con el siguiente resultado:

Novillos gordos, de pesos 143 a 144; id para invernada, de 103 a 131; novillitos, de 59.50 a 93; terneros, de 36.50 a 57; bueyes y torunos, de 133 a 200; vacas especiales, de 138 a 175; id gordas, de 120 a 140; id carne gorda y buena carne, de 90 a 112; id

NUESTRO FOLLETIN

Magali, página 13

para invernada, de 34 a 86; id con crías lecheras, de 75 a 117 la pieza; id con crías generales, de 35.50 a 71 la pieza; vaquillonas de 2 y 1|2 a 3 años, de 110 a 1[illegible]; id de 1 y 1|2 a 2 años, de 81 a 100; id de 1 y 1|2 año, de 43 a 78; yeguarizos, de [illegible] a 40 pesos.

MARITIMAS Y FLUVIALES

ALTURA DE LA MAREA

A las 6 a. m., 24.10 pies; a las 8, 25.6; a las 10, 25.10; a las 12, 25.6; a las 2, 24.6; y a las 5, 23.6. Cinco pies más en el canal Norte. Viento NE. y NNE.

VAPORES FLUVIALES

Se esperan hoy: Roma y Cabo Santa María, de Montevideo; Golondrina, de Gualeguaychú.

Salen hoy: Roma (7 p. m.) y Cabo Santa María (10 p. m.) para Montevideo.

ALTURA DE LOS RIOS

Según los partes oficiales, las alturas de los ríos fueron ayer las siguientes:

Uruguay: 0.44 m. en Barra Concepción, 0.75 en Alvear, 0.72 en La Cruz, 0.64 en Yapeyú, 0.70 en Paso de los Libres, 0.54 en Monte Caseros, 0.90 en Concordia, 0.10 en Uruguay, 0.10 en Gualeguaychú y 0.36 en Colón.

Paraná: 1.64 en Corrientes, 0.45 en Itá Ibaté, 0.52 en Ituzaingó y 0.49 en Posadas.

Neuquén: 1.77 en Neuquén y 1.52 en Paso de los Indios.

Limay: 2.95 en Paso del Limay y 2.18 en Bariloche.

Negro: 2.14 en Choele Choel.

LLEGADA A LA RADA

Pailebote norteamericano Alice May Davenport, de Baltimore, con carbón, a Acosta y Cía.

PUERTO DE LA PLATA

Salida, acorazado argentino Almirante Brown, para la rada.

A salir: vapor inglés Highland Piper, mañana, para Londres, con pasajeros y carga.

Movimiento del puerto de la capital

Ayer descargaron 15 vapores y cargaron 22.

GIROS OTORGADOS — Vapor R. V. Eugenia, dique 4, sección 3a., a descargar; San Francisco, dique 1, sección 1a., a descargar; Bronze Wings, dique 2, elevadores, a cargar; La Negra, dique 4, cabecera Nordeste, a cargar; Independencia, dársena Sur, parte Oeste, a descargar; Excelsior, Boca, sección removido, a cargar; Freshwater, dique 2, elevadores, a cargar; Sarita R., Boca, sección removido, a cargar; Nueva Villeta, Boca, sección removido, a cargar y descargar; Hollandia, Boca, sección removido, a cargar; A. M. Davemport, dock Sur, a descargar.

ENTRADAS—Vapor inglés Harmonides, de Zárate, en el dique 4, a completar su carga; pailebote norteamericano Mary E. Palmer, de la rada, en el dock Sur, a cargar.

SALIDAS—Vapor inglés Highland Piper, para La Plata, a cargar; trasporte argentino Ministro Ezcurra, para Comodoro Rivadavia, a cargar.

VAPORES ESPERADOS

Hoy: español Reina Victoria Eugenia, de Barcelona, con pasajeros y carga (a primera hora).

Mañana: italiano Tomaso di Savoia, por la noche, de Génova, con pasajeros y carga; francés Ouessant, de Havre, con carga.

VAPORES A SALIR

Hoy: español León XIII, a las 4 p. m., del dique 4, para Bilbao y escalas, con pasajeros y carga; inglés Strabo, para Londres, con carga; noruego Orwell, para South Georgia, con carga.

VELERO

Ayer fué despachado para Montevideo, con madera, el lugre norteamericano Thelma.

PASAJEROS

Del vapor español Reina Victoria Eugenia, esperado hoy temprano de Barcelona:

A. Pecanha, G. Serge y señora, P. Rolault de Virgrons, C. A. Spers y familia, J. de Moura Viana, Matilde de Moura Vianna, Brisson E. E. y señora, Suzanne Sauttier, J. Mery Laumaga, Barcht Otto, F. J. Mondet y familia, J. Moldes Barreras, E. Buscaglia, E. Cenac, Cechetti E. y familia, J. Miranda Ordenes, I. Toro Espinosa, F. Capurro Sedillo, A. Pladellorens Clot, H. de Lilla, C. Vis Banquero y familia, Baracchi R. y señora, R. Gasolida Carbonel, J. Cuevas Bartholin, J. García Iribarne, E. de Montgolfier, Cuyauberé J. J. y familia, F. Aja López, J. Garitey Dite O. Darland, J. Cortázar, J. Henry Thomas, Anita Elisabeth Thomas, A. Gadriloff y señora, W. Nijinsky y señora, R. Genard Loer, J. Sabater Sust, J. Elías Llovet, Elisabeth de Polozown, Dorion Audemar Fernando y familia, Augusto Scampini, María Pastor, Josefa y Mercedes Llopart, Clemencia Ugarte de Tomkinson y familia, Susana Rojo Albarracín, María Colman de Blanco, Dora Blanco Colman, Hugilo Padovani Remorini, J. M. Segura Cabarrus, E. Schlatter y familia, G. Ghigliotto y familia, Blanche Conleru, Eva Bereny Struve, Brundina Iglesias Somoza de Nieto, Ofelia Nieto Iglesias, M. Calvo Gil, L. Nocolotti, P. de Velazco y Moreno, Dalinda Riera de Portela, J. Epifanio Portela Riera, Andreína Reinat, Jane Sofer, D. Perán García, Jaime Olivera Riera, A. Fernández Fernández, V. Roger Gandenyes, L. Soletjol Codina, F. Tornos Ibáñez, C. Latasa Artaiz, F. de Paula Fuentes y Martín, J. Germany, J. Folch, Bromberg D., Tharuet R., Eveline Stoll, R. A. Cortés Bellota, Juana Elicegui de Cortés, A. Poch Casanellas, A. Lambruschini Sanguinetti, B. Marín Redondo y familia, Dolores Tomás Segura, María Vivar Viniegra, París Samorra, Gabriela Dea, Olabarrieta, Mónica Arrizabalaga Gordoa, M. Rabadán y familia, Anatol Bourman, Leocadia Bourman, María Blanc de de Winne, A. René de Winne, Defosse H., M. Alves Pereira, María J. de Roza, Concepción Ibáñez, L. Marqués Ramis, F. Rorrosoro Garmendia, J. Blaya Montejano, A. de Campos Arjona, T. Sánchez Fidalgo, Bernard de León, J. del Cueto Rivero, J. Miranda Tascou, E. Blázquez del Río, Laurentina Marín Blázquez, M. Pérez Bello, J. S. de Toro, J. Berasain Enro, J. Villena López, Nellie Hampson, F. Fuentes, A. Planas, Vicenta Cerdá, V. Marrugat, F. Bennicet y familia, A. Viscanseulo, Dolores Gil, Vicenta Pablo Gorrán, Carmen Valdés, F. Morén, Trinidad Lezcano, L. Roca, R. Colomer, Dolores Calzadilla, H. Ky, Pilar Cots, Ramona Mango, V. Bove, M. Colomé, A. Arteaga y señora, L. de Paula, Gloria M. Casanova, M. Conventi, Dolores Martí, R. Ansejo, A. Bello, Matilde Bravaix, Juana Grijalba, Manuela Aramburu, Josefa Usalinda, Holger Jensena, J. Scapuzio y señora, E. Donoso, J. Soler, E. Cortés, Paz Vázquez, J. Bonafont, C. Ferrer, Magdalena Sampol, Dolores Fernández, P. C. Dermosaint, D. Scalola, Gregoria Irazola, J. M. Láinez, J. Lerc, L. G. Santos, María Alemán Hernández.

—Del vapor español León XIII, a salir hoy a las 4 p. m. del dique 4, para Bilbao:

José A. Duate Vieira; Emilia Sánchez, María B. de Ginac, María B. de Carle, Alfredo Mettler, Jesús A. Tonorio y familia, Ramón Granja, Angela T. de Granja, Manuel Fontenla, Enrique Lagos Carsi, Manuel Rivero, Domingo García Villamil, Luis F. Rius y familia, Carlos Nichilosón, Próspero E. Marre, Manuel Dorrego, Mercedes Y. de Echeverría, Herminia Echeverría, Carlos E. Carlino, Enrique Escayola, Amable Paul Berethoel, Andrea B. de Berethoel, Delfino Urquía, Andrés P. García, Bartolomé Ossa, Ramón Comte y familia, ingeniero Teodoro P. Seedorff y familia, Ascensión Guaniere, Amábile Montanari, Eleonora Aranibar, Juana Aquim, Angélica Camacho, Pasqualina Romero, Manuel Torres, José Irizar, Matilde Pererstein, Francisco Arenaza, Antonio Bibiot, José Ladrón de Guevara, Ramón López, Angela B. de López, María O. de Urbina, Próspero Ducay, Marcelino Crespo, Carlos Mayorga, Juan Ortiga, Gabriel Ortiz, Enrique García y señora, Manuel Fernández Allende, Serafina Erbella, León Arnáiz, Juan Jorge Heitz, Petra de Miguel, Angel Armanda, Manuel Lagar, Dolores Rodríguez, Manuel Pernas, Antonio Bonel, José M. Martínez, Domingo A. Deiros, Juan Estévez, María M. de González, Teresa Silguero, Benjamín Jiménez Lastra, Clara Rodríguez Echart de Marín, Clara Marín, María Marín, Ramona Veiga, Manuel Caras, Andrés Demartis, Augusto Osvrard Aguayo, José J. Orfila, María Ortiz de Orfila, Claudio Pardo, Palmira B. de Pardo, Micaela F. de Batchilleria y familia.

PUERTO DE MONTEVIDEO

Llegó el vapor español Reina Victoria Eugenia, de Barcelona.

PUBLICACIONES VARIAS

Aviso a los propietarios de carruajes y automóviles de alquiler con taxímetro.

Las empresas abajo firmadas, viéndose obligadas a ello por las razones expresadas en la protesta inserta al pie del presente aviso, piden a los locatarios de sus aparatos la devolución de los mismos a la brevedad posible, pues tener que suspender el servicio que efectuaban y cerrar sus talleres. La Sociedad Franco Argentina de Conductores de Coches "Taxímetros" y la Compañía Taxímetros Kosmos — Número cuatrocientos setenta y uno. En la ciudad de Buenos Aires, capital de la República Argentina, a veinte y tres de julio de mil novecientos diez y siete, ante mí, escribano público y testigos al final firmados, comparecieron los señores José J. Lavagno, domiciliado en la calle Paso número setecientos setenta y don Armando Busseti que vive en la de Fallucho número mil ciento cuarenta y tres, ambos de estado solteros, mayores de edad, y de este vecindario, personas de mi conocimiento de que doy fe, como de que el primero concurre por su derecho propio y como único concesionario de los taxímetros marca "Kosmos" y el segundo en representación de la Sociedad Franco Argentina de Contadores de Coches Taximetros a mérito del poder que el presidente de dicha Sociedad en esta capital, don Alberto Bracht, le tiene conferido y expusieron: Que con fecha veinte y nueve de marzo próximo pasado el intendente municipal de la capital expidió un decreto fijando a partir del primero de junio el precio por alquiler de taxímetro para vehículos de alquiler en diez centavos moneda nacional por día, y como esta disposición afectaba los intereses de las empresas que representan, los comparecientes, con fecha once de abril próximo pasado, interpusieron contra el mismo los recursos de reconsideración y apelación ante el Concejo Deliberante, a la sazón a cargo de la Comisión Municipal, nombrada por el Poder Ejecutivo, exponiendo las razones de orden legal y material que asisten a las Compañías, para que no se alteren las condiciones bajo las cuales se establecieron en esta capital, especialmente la relativa al precio de veinticinco centavos por alquiler diario de los taxímetros que proveen a los propietarios de vehículos de alquiler. Que habiendo sido denegada la reconsideración y elevados los antecedentes a la Comisión Municipal, por oficio del señor intendente, la Comisión de Interpretación de esta última, se avocó al estudio de la materia, habiendo celebrado diversas conferencias con los representantes de las empresas comparecientes, para oirlos sobre su reclamación y una, incluído el asunto en las sesiones de prórroga, para que aquélla fué convocada por el propio señor intendente, no ha podido ser tratado hasta la fecha en virtud de haber cesado de funcionar la Comisión Municipal, a raíz de los hechos que son de pública notoriedad. Que como entretanto, y por haber empezado a correr la fecha establecida en el decreto recurrido para la vigencia del precio de diez centavos diarios, numerosos propietarios de vehículos de alquiler pretendieron pagar éste en reemplazo de los veinticinco centavos diarios que las Compañías tienen derecho a percibir por sus convenios con los mismos, de acuerdo con las ordenanzas vigentes al tiempo de dar en arriendo sus taxímetros, hicieron una presentación el señor inspector general, con fecha veintiuno próximo pasado, exponiendo los hechos que se producían y la situación de derecho en que se hallaban las empresas interesadas no sólo en lo que respecta al fondo del asunto, sino particularmente al procedimiento en cuya virtud la apelación pendiente y el juicio contencioso a que ella responde, impedía que la Municipalidad ponga en vigencia el decreto de veintinueve de marzo, mientras su reclamación no se resuelva definitivamente, y en cuya virtud solicitaban la adopción de las medidas necesarias para que se notifique al público que la situación anterior al mencionado decreto de veintinueve de marzo se mantenía mientras tanto. Que no habiendo recaído ninguna providencia sobre ésta, con fecha cinco del corriente mes, los gerentes de las Compañías comparecientes señores Armando Busseti y José J. Lavagno, se apersonaron el señor intendente municipal, manifestándole los graves e irreparables perjuicios que estaban recibiendo las empresas acogidas a la reglamentación vigente, en la materia al tiempo de su establecimiento, como consecuencia inmediata de la falta de publicidad de los efectos suspensivos de los recursos contra la resolución del Departamento Ejecutivo, pendientes de la reconsideración de las autoridades designadas por la ley orgánica municipal, para sustanciarlos y resolverlos definitivamente, pidiéndole en tal virtud, que se sirviera proveer a la gestión iniciada ante la inspección general en ese sentido, a fin de hacer cesar los perjuicios que estaban irrogándose a las empresas por la insistencia de las autoridades ejecutivas en poner en ejecución lo resuelto como definitivamente juzgado. Que habiendo, en esa oportunidad, manifestado verbalmente el señor intendente a los gerentes mencionados, su voluntad de hacer aplicar el decreto de veintinueve de marzo, en cuya virtud consideraba, que si las empresas no aceptaban el pago de los diez centavos diarios fijados por él, los propietarios de los vehículos deberían consignarlo a partir desde el primero de junio, las empresas comparecientes se dirigieron al señor intendente, con fecha once del corriente, exponiendo una vez más la situación insostenible que la actitud del señor intendente les acarreaba, su carácter ilegítimo ante el estado de la tramitación de los recursos que tienen interpuestos y las responsabilidades que por los daños y perjuicios que recibían deberán seguirse, tanto para la Municipalidad, como para el funcionario cuyos actos, a su juicio irregulares, los determinan, en cuya virtud solicitaban nuevamente que, por la inspección general, se haga saber a los propietarios de los vehículos que usan sus taxímetros, que mientras la cuestión relativa a la fijación de precio no sea resuelta en definitiva, la situación anterior no ha sido modificada, y que, por consecuencia, deben continuar pagando los precios establecidos por la ordenanza y decretos anteriores al veintinueve de marzo. Que en esta presentación se solicitaba del señor intendente una pronta resolución, haciéndole presente que las empresas, impresionadas por sus recordadas declaraciones se veían compelidas a adoptar las disposiciones necesarias para reducir inmediatamente en la medida de su alcance el monto de las pérdidas que se recibían, mediante el levantamiento de sus talleres y la reducción de su personal al necesario, para el retiro de los taxímetros en circulación. Que no habiendo dado, hasta la fecha, ningún resultado tan insistentes como deferentes gestiones, la situación de hecho en que el intendente municipal ha venido a colocar a las empresas, por los actos y omisiones reiteradas que quedan expuestas, es la de denegada justicia, no obstante los recursos que las leyes ordinarias han establecido para la protección de los intereses privados que sufren lesión por actos de la administración municipal. Que como además no ha vencido aun para ninguna de las empresas comparecientes el plazo de cinco años que la ordenanza de taxímetros ha establecido como término durante el cual ni por los motivos que en ella se determina, puede impedirse la explotación de las marcas de tales aparatos de que las empresas son propietarias y concesionarias exclusivas, el departamento ejecutivo y el intendente, particularmente, no pueden crear un obstáculo, como la indicada reducción de precio, al ejercicio de los derechos que tienen adquiridos, sin incurrir en la responsabilidad de daños y perjuicios y adoptar por lo menos, las medidas necesarias para que sean devueltos a las empresas los taxímetros que, por órdenes expedidas por la Municipalidad, tienen cedidos en arrendamiento a los propietarios de vehículos, de que conservan constancia. Que en vista de haberse roto por la Municipalidad, en la forma que dejan sintetizada, las convenciones en cuya virtud concurrieron con la explotación de sus taxímetros a que se realice el servicio público establecido por la ordenanza en la materia, las empresas que representan habían resuelto notificar a la Municipalidad mediante esta escritura de protesta, su voluntad de cesar en el ejercicio de su referida industria y en sus relaciones directas con la Municipalidad para la colocación de taxímetros, formulando, al propio tiempo, reservas por los siguientes capítulos de daños y perjuicios contra la misma, por virtud de los actos y omisiones mencionados: Primero: Por el valor de los taxímetros que no se les restituyan por los propietarios de vehículos a quienes, como dejan dicho, los tienen cedidos en arrendamiento por órdenes emanadas de la Municipalidad, en tal virtud responsable del incumplimiento de las obligaciones de restitución, que, como a arrendatarios, se reservan exigirles. Segundo: Por el valor de los arrendamientos vencidos y que venzan hasta la restitución de los aparatos y que aquellos no satisfagan o puedan llegar a abonar sólo en parte, separándose de los actos de la Municipalidad, que motivan esta protesta. Tercero: Del importe de los daños y perjuicios que se sigan por la imposibilidad que se les ha creado de continuar la explotación de sus taxímetros en las condiciones a que tienen derecho adquirido, no sólo respecto de los que retiren de la circulación, sino también de los que han debido adquirir, en virtud de tales derechos, y, particularmente, de las colocaciones que se les soliciten hasta el día de su efectivo resarcimiento. Cuarto: Por el valor de las patentes adquiridas para la explotación del negocio en Buenos Aires, de las instalaciones, materiales y demás gastos para el establecimiento de su industria cuya pérdida sea la consecuencia de las medidas que motivan esta protesta, como asimismo por los gastos necesarios para el reconocimiento de sus derechos y resarcimiento de las indemnizaciones que reclaman. Que disponiendo el artículo 1112 del Código Civil que los hechos y omisiones de los funcionarios públicos en el ejercicio de sus funciones por no cumplir, sino de una manera irregular, las obligaciones legales que les son impuestas, están comprendidas entre las obligaciones que nacen de los hechos ilícitos, formulan también reservas del derecho que pueda competirles para demandar del señor intendente municipal, doctor don Joaquín Llambías, personalmente, la indemnización de los perjuicios enunciados, y concluyeron pidiéndome que una vez formulada la respectiva escritura de protesta, notifique en el acto su contenido al señor intendente municipal en su despacho en el palacio municipal, en horas hábiles y particularmente, también, al funcionario doctor Joaquín Llambías, expidiéndoles para su resguardo testimonio de esta escritura y de las diligencias de notificación para cada uno de los comparecientes. Leída la presente, los otorgantes se ratificaron y firmaron, siendo testigos presentes y hábiles, don Félix de Juan y don Amílcar Puccio, vecinos, de cuyo conocimiento doy fe.—J. J. Lavagno.—A. Busseti.—A. Puccio.—Félix de Juan.—Hay un sello.—Jorge Cruz.

SECCION SOLICITADAS

PELIGROS DE LAS FERMENTACIONES intestinales durante el verano. — Los desórdenes de los órganos digestivos son frecuentes durante los calores del verano; tienen por origen la fermentación intestinal y son tanto más peligrosos a medida que la temperatura es más elevada. De ahí que sea menester una formal indicación; limpiar el intestino y hacer la antisepsia. Para hacer éstos, conviene emplear un medicamento que responda a estos desiderátums y la CASCARINE LEPRINCE (una o dos píldoras por día, está indicada por todos los médicos. No sólo posee ella una acción evacuante positiva, pero provocando especialmente la secreción biliar, ella desempeña directa e indirectamente el rol de desinfectante del intestino y combate las causas de la constipación, Dr. M. Leprince, 62 Rue de la Tour, París. 1p

SECCION NOTABLES

DOCTOR CORTI

Especialista en enfermedades del corazón y nerviosas, Asma, Diabetes. Consultas de 2 a 5 p. m. Bmé. Mitre 1736.

Dr. CHABROUX Diplomado del Hosp. del París (St. Louis, Urologie, etc.) Jefe del servicio de Piel, Secretas y Urinarias del Hosp. Alvear. B. MITRE 783. De 2 a 6.30 p. m. vés.

CASA VACCARO

ESTABLECIDA EN EL AÑO 1880

Para el cambio general de monedas: cupones, títulos y billetes de la LOTERÍA NACIONAL es la casa más acreditada y recomendada de la República.

SEVERO VACCARO

AV. de MAYO 646 — Buenos Aires

Dr. NICOLAS LOZANO Médico del "Alvarez". Maipú 624, de 2 a 5, lunes, miércoles y viernes. Corazón, pulmones, riñones, aparato digestivo.

HERNIA Reducción garantida con el New Elastic Truss, sin operar y sin molestias. Eficacia y seguridad. Sarmiento 675. Especialista, de 9 a 11 y 1 a 7.

REUMATISMO

Hemorroides. Dr. J. Massia. Tratamiento radical por inyecciones endovenosas. Río Bamba 356, de 4.30 a 6.

Dr. BONIFACIO Especialmente VIAS URINARIAS (riñón, próstata, vejiga, etc.) y VENÉREAS AVARIOSIS. — Suipacha 612. De 4 a 7. Martes, jueves y sábados.

DR. TAMBURINI

ESPECIALISTA. — Médico del Hospital Rivadavia. Enfermedades de señoras: Cirugía abdominal, genitales y secretas. De 3 a 7 p. m. Corrientes 1189.

ESTREÑIMIENTO

Estómago, intestino, colitis crónica. Cura radical sin medicación. Rayos X.—Doctor Torrents, B. de Irigoyen 947 de 2 a 5.

116 MAS ACTIVO QUE POLICLINICO MODERNO — DIRECTOR DR. VALLÉS — DE 8 A 8 P. M.

SECRETAS AVARIOSIS — CURACIONES POR ABONOS DE 10 Y 30 DIAS A 20 Y 60 $ — CURAS RAPIDAS SIN DOLOR — MORENO 835 — 914

Dr. Enrique Castaño

Médico del servicio de génito-urinarias del Hospital San Roque. Especialista en enfermedades del riñón, vejiga, próstata, etc. y afecciones específicas. Tratamiento de los tumores vesicales por electrocoagulación. Consultas de 4 a 7 p. m.—TUCUMAN 830.

Dr. AYNES

Secretas, nerviosas y vías urinarias. 606-914. Esmeralda 463. Consultas de 12 a 2 p. m. Empleados y pobres gratis. v31

Compañía Argentina de Representaciones

30 RECONQUISTA 30

Directores: JULIO PESA, presidente; R. C. ALDAO; LUIS LAMAS, ANTONIO L. LANUSSE, MIGUEL A. MARTINEZ DE HOZ, síndicos: DELOITTE PLENDER GRIFFITHS y Co.

SECCION FAMILIAS

CUENTA CORRIENTE A. 1

La Compañía Argentina de Representaciones, con la cooperación de las principales casas de comercio de esta capital, ha establecido la "CUENTA CORRIENTE A. 1", cuya adopción ofrece positivas ventajas a las familias, facilitando sus compras diarias, evitando la intervención de diversos cobradores y proporcionándoles mensualmente todos los detalles de la contabilidad del hogar.

Usando la "CUENTA CORRIENTE A. 1", las familias pueden obtener en compra, sin necesidad de pago inmediato, todo cuanto se requiere para satisfacer las necesidades domésticas; y sus pedidos, hechos personalmente, por correspondencia o por teléfono, serán inmediatamente atendidos por casas de primer orden.

Los arreglos que ha celebrado la Compañía Argentina de Representaciones, le permiten ofrecer sus servicios a las familias sin que éstas hayan de abonar comisión alguna y garantizándoles que el precio de sus compras no sufrirá ni el más mínimo recargo.

Los pedidos de informaciones y formularios respecto de la "CUENTA CORRIENTE A. 1", merecerán inmediata atención.

TELÉFONOS: U. T. 4520 (Avenida) C. T. 3297 (Central)

M. J. GUIRALDES (hijo), Secretario

Oído, Nariz y Garganta

Dr. A. MARTINI, de los hospitales de Turín y Génova. Director del servicio de oído, nariz y garganta del Hospital Italiano. Consultas de 3 a 5 p. m. Alsina 1648.

ENFERMEDADES NERVIOSAS

Suero contra la Neurastenia. Cura radical Insomnio, Neuralgias, Debilidad vital, Rayos X. De 3 a 5. Dr. Vallés, MORENO 835. Fisioterapia complementaria.

EMPLASTOS POROSOS de Allcock

Fundada 1847.

El Remedio Externo Mejor del Mundo.

Para Dolor de Espalda el *Emplasto Allcock* no tiene rival. Robustece las Espaldas Débiles como no lo hace ningún otro remedio.

Los Dolores de Costado se alivian rápidamente con el *Emplasto Allcock*, y al mismo tiempo se fortalece el costado devolviéndole su vigor.

El emplasto *Allcock* es el original y genuino emplasto poroso. Es un remedio de eficacia probada que se vende en todas las boticas en cualquier parte del mundo civilizado.

Aplíquese en la parte donde se sienta dolor.

Píldoras de Brandreth

El Gran Purificador de la sangre y Tónico. Fundada 1758

Para el Estreñimiento, Biliosidad, Dolor de Cabeza, Vahídos, Indigestión, etc. — *Puramente Vegetales.*

No son genuinas si no están en cajas de lata. *B. Brandreth*

Dr. JOSE DE LUCA

Profesor especialista en garganta, nariz y oído; de 2 a 4, CANGALLO 1056. v31

TE GARFIELD

El purgante ideal, compuesto exclusivamente de hierbas hábilmente seleccionadas, cura la constipación, purifica la sangre y da a la piel de la cara la frescura de la juventud.

Mande estampilla de correo de 0.05 cts. y mandaremos muestra gratis.

M. FIGALLO y Cía., B. Aires, calle MARPU 212.

Dr. MATTA De la clínica de vías urinarias, Facultad de París, Jefe del servicio H. Militar, Riñón, Próstata, etc. Electrocoagulación de tumores vesicales.—LAVALLE 1312. De 2 a 4.

Estómago e intestinos

Dispepsia, gastralgia, colitis y demás. Enfermedades del vientre. Examen Rayos X. Dr. COLECCHIA, de 1 a 5. B. Mitre 1130.

IMPORTANTE

Remitimos un importantísimo libro-catálogo, muy útil y necesario en toda casa de familia. — Envíe hoy mismo su dirección a A. GUERRA. — Casilla Correo 1004

E. S. ZEBALLOS

Abogado de la Capital, La Plata, Bahía Blanca, Azul y Rosario. Estudio central: SANTA FE 1206 A., Capital.

Dr. DEGIOVANANGELO

Especialista en nariz, garganta y oído. Sordera, nuevo tratamiento, Viamonte 1846, de 2 á 5, domingos de 9 á 11 a. m. v30

Dr. E. FRERS

Garganta, nariz, oídos y ojos. Médico del Hospital Rawson. Viamonte 838, de 2 a 5 U. T. 7000 Libertad. v12a

Doctor Rivabella, Oculista

Diplomado especialista de Oftalmología Facultades París-Turín. Director de la clínica de enfermedades de los ojos Hospital Italiano de Buenos Aires (Junio 1910 a Junio 1917). LAVALLE 1312, de 2 a 4. v22a8

QUEBRADOS (HERNIAS)

Curación radical y rápida sin operación. Sistema G. R. W. Suipacha 441, altos.

Dr. MENDEZ del Hospital San Roque. Enfermedades de las vías urinarias y específicas. Tratamiento de la nefritis. PASO 135, de 2 a 5 p. m. v28

Dr. POLITO

Del Hosp. Rawson, Riñón, Vejiga, Próstata, etc., Secretas, Piel, Avariosis. E. Ríos 645, de 4 a 8. Señoras, de 2 a 3 p. m.

Doctora GAUDINO

Ex Jefe de Clínica de la Facultad médica Maternidad, Hosp. San Roque. Señoras, partos. De 3 a 5. VIAMONTE 1598. v3a

SECRETAS Y URINARIAS

Curación científica, debilidad vital, estreñez, vejiga y próstata. Doctor Torti. Piedras 372, de 9 a 11, 3 a 5 y 7 a 8. v31

Muebles de lujo para Escritorios Modernos

ESCRITORIO MINISTRO, importado, de roble floreado norteamericano, con casquillos de bronce, muy bien acabado, desde ..... $ 105.-

SILLON GIRATORIO, importado, de roble floreado norteamericano, a ..... $ 35.-

Gran surtido en juegos compuestos de SOFA y DOS SILLONES, de cuero búfalo, artículo fino, tapizado con materiales de calidad extra, en una infinidad de modelos, clases y precios

JULIO ORUÉ & Cº

541 SARMIENTO 543 — Buenos Aires

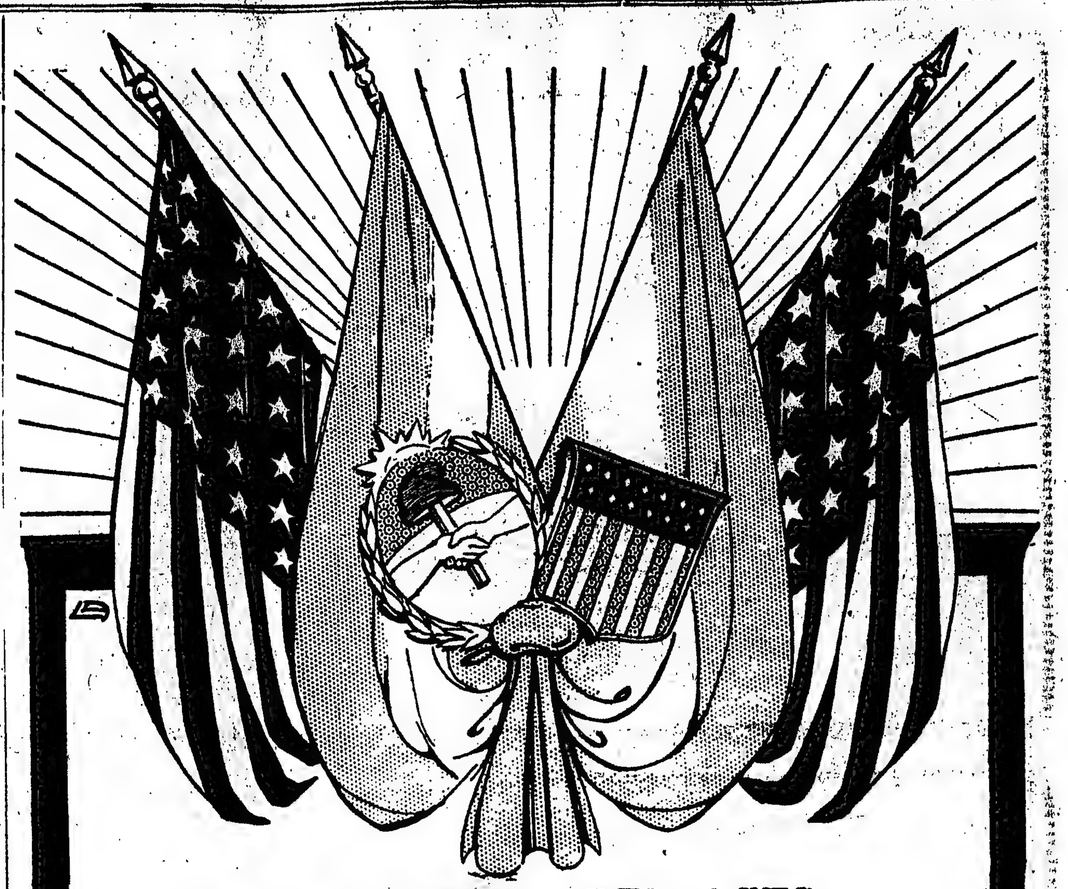

LA ELOCUENCIA DEL ACTO....

en la grandiosa recepción de que serán objeto los marineros norteamericanos que nos honran con su visita, pondrá de relieve **la ya proverbial hospitalidad argentina**, y la nota grata entre tantas manifestaciones de fraternal afecto y solidaridad americana, han de hallarla los gallardos marinos en la evidente popularidad de las tabletas

"WRIGLEY'S"

(LA PASION DE NORTEAMERICA)

son los compañeros inseparables de los ciudadanos de la Unión

Halagan el paladar, refrescan la boca, suavizan la garganta, neutralizan los olores del tabaco, y hacen el fumar más agradable. Favorecen altamente la digestión y conservan la dentadura.

DISTRIBUIDAS POR LA ADMINISTRACION MILITAR Y LA CRUZ ROJA ENTRE EL EJERCITO Y LA MARINA.

Pídalas en las farmacias, cigarrerías, librerías ferroviarias y en todas partes.

WRIGLEY'S — BELGRANO 660

BUENOS AIRES — MONTEVIDEO

Dr. G. VILA Especialista internas y nerviosas (Corazón, Estóm., Palm., Vient., Sangre, etc.) Rayos X. Electr., 606 o 914. CANGALLO 2158. De 2 a 5, menos sábados: U. T. 6233, Lib. v7s

SANATORIO DE CIRUGIA

Dr. F. Llobet — Dr. A. J. Medina

Viamonte 1883. U. T. 983 (Juncal)

Tuberculosis pulmonar Dr. Francisco Destéfano. Profesor suplente de la Facultad de Medicina. Jefe de sala Hospital Tornú. Córdoba 2087, de 3 a 5. Unicamente.

DIABETES (Sin régimen) Asma, avariosis, reumatismo, nefritis crónicas, anemia, neurastenia. Tratamiento propio, radical y rápido Dr. Cav. F. F. GARZÍA v. Se remiten prospectos gratis Lavalle 1672

Dr. JOSE INGENIEROS Enfermedades nerviosas. Consultas todos los días de 3 a 4. VIAMONTE 748. v31

ENFERMEDADES SECRETAS Y SANGRE

PILDORAS LAMBERT - Optimas propiedades curativas para enfermedades Urinarias por crónicas que sean como GONORREA, Retención Urinaria, etc. Precio de la caja $5 m/n

INYECCION LAMBERT - Notable por su acción Antiséptica esteriliza el aparato Urinario matando los microbios. Precio del frasco $ 4 m/n

ELIXIR VEGETAL LAMBERT - Infalible purificador de la sangre destruye toda impureza del organismo. Precio del Frs. $ 4.50

DE VENTA: Defensa 192 - Sarmiento 661 - Piedras 156 - Corrientes 719 - Rivadavia 745 - Callao 760 - Corrientes 3000. En Rosario: Progreso Aguila, San Martín 662

Se mandan folletos del Depósito General, Federico Pizzo, Bermejo 631, Buenos Aires

TODAS LAS HERNIAS

se reducen radical y rápidamente con "El NUEVO SANGLIUM ELASTICO" patentado. Resultados positivos, sin molestias, en ambos sexos y a toda edad.

FAJAS Medias elásticas, etc. De todas clases y sistemas. Hechas y a medida.

ELIE WAL — 619 Corrientes

CORAZON, ESTOMAGO y PULMONES. Dr. Diego Dávison. Ex médico interno del Hosp. Real de Edimburgo—Rayos X. Consultas de 1 a 4 p. m. Se mudó a la calle Bartolomé Mitre 1617. v23jl.

Secretas-Urinarias-Piel

D' SARACENI

Especialista:

Cura rápida de enfermedades secretas. Curación de la avariosis con aplicación sin dolor del

606-914

De 8 a 11 a.m. y de 2 a 9 p.m. Corrientes 1777

J. BONANSEA

Cirujano dentista de las facultades de Bolonia y Buenos Aires, calle MORENO 990, perm.

Sanatorio de Señoras

Cirugía, señoras, niños y partos

Dres. Otamendi y Miroli. Los enfermos pueden ser atendidos por el médico que deseen. Rayos X. Juncal esq. C. Pellegrini.

Dr. Noceti

Enfermedades de los OJOS y ANTEOJOS

MAIPU 535, de 1 a 4 v18ag.

¿Afronta Vd. el Trabajo Diario Con Vigor y Energía?

Mucho depende de la manera en que empieza el día. No se puede ser perspicaz y estar alerta con un desayuno pesado e indigesto.

Alimento

Grape-Nuts

se digiere con mucha facilidad. Se compone de trigo entero y cebada malteada—el malteado de la cebada despierta el fermento digestivo diastase, indispensable para la asimilación de este y otros alimentos.

Grape-Nuts se vende pronto para comer directamente de su envase—delicioso, económico y un poderoso energetizador.

"HAY UNA RAZON"

KAY y Cía. — Chile esq. Balcarce

Agentes Generales — Buenos Aires

JUBOL Laxante fisiológico

El único que realiza la reeducación funcional del intestino

Comunicaciones á la Academia de Ciencias de París (28 Junio 1909), y a la Academia de Medicina de Paris (21 Diciembre 1909).

Estreñimiento
Enteritis — Vértigos
Vahidos
Hemorroides
Acidez — Pituitas
Acedias — Jaquecas
Barros — Sueño agitado
Lengua cargada
Mal aliento
Tez amarilla

JUBOL *Esponja y enjuga el Intestino.*
Previene la Apendicitis y la Enteritis.
Combate las Hemorroides.
Impide el Exceso de Gordura.
Regulariza la Armonía de las Formas.

Preparado en los Laboratorios del Urodonal, y presentando las mismas garantías científicas.

« A final de cuentas, el producto designado bajo el nombre de *Jubol* constituye un conjunto muy bien combinado de agentes activos en la terapéutica intestinal. Con él se lucha eficazmente contra el estreñimiento crónico, se reeduca el intestino, se mejora la digestión, y además se previene el desarrollo de la interocolitis. Hé aquí ciertamente un hermoso total, y lo suficiente para llamar la atención de los médicos y de los enfermos sobre un medicamento que, ya desde varios años, ha suministrado la prueba de una verdadera eficacia. »

Dr. Juan SALOMON,
de la Facultad de Medicina de París.

« Atestiguo que el *Jubol* posee un verdadero valor y un gran poder en las enfermedades intestinales, y principalmente en los estreñimientos y gastroenteritis, casos en que lo receté. Afirmo que ésto es verídico, sobre la fé de mi título. »

Dr. Henrique de SA,
Miembro de la Academia de Medicina de Rio de Janeiro.

Establecimientos Chatelain, 2 *bis*, rue de Valenciennes, París. En toda farmacia, precio de la caja $ 3 c/l. — Unicos introductores: Sucesión Leczinski Ainé, San Martín 684, Buenos Aires.

SALON DE OCASIONES

CUARTO PISO
Un interesante surtido de nuevas oportunidades, entre las que mencionamos.

A $ 0.90 - CORPIÑOS que antes valían $ 2.50.
A $ 0.95 - ENAGUAS de madapolán que antes valían $ 2.00.
A $ 1.75 - CAMISONES que valían $ 3.75.
A $ 1.50 - CAPAS, tejido de lana, para señoras, que valían $ 6.00.
A $ 24.50 - RICAS CAPAS de paño, para señoras, que valían $ 48.00.

AVERIAS DE MENAJE. — Artículos diversos, a precios sensacionales.

Hoy regalaremos juguetes a los niños

HOY MARTES

Al único precio de $ 1.50 el lote

presentaremos una vasta selección de mercaderías de toda índole: Ropa interior, sederías, géneros para vestidos, menaje, mercería, ropa blanca, medias, etc., etc.

LOS RETAZOS ofrecidos en esta SEMANA ESPECIAL, iniciada ayer, han llamado poderosamente la atención por su variedad, selección y conveniencia. VISITENOS.

A la Ciudad de Londres
PELLEGRINI Y CORRIENTES
La Casa mas popular de Buenos Aires

¡ADVERTENCIA!

Muchas de las salsas de calidad inferior que se venden ahora en Sud América son imitaciones espúrias de la

SALSA
LEA & PERRINS

Proveedores patentados de S.M. el Rey de España.

Para asegurarse de obtener la única verdadera SALSA "WORCESTERSHIRE" DE ORIGEN búsquese primero que la firma de LEA & PERRINS aparezca en blanco diagonalmente sobre la etiqueta en todas las botellas.

CARBON ESPECIAL
DE LEÑA PARA "SALAMANDRA"

El problema de la escasez de combustible para "Salamandra" ha sido resuelto por la Compañía Primitiva de Gas de Bs. As. Ltd., con su

CARBON ESPECIAL DE LEÑA

Adóptelo Vd. y se convencerá que es el mejor y el más económico.

PRUEBELO HOY MISMO
PRECIO: $ 32.— m|n LOS 1.000 KILOS
ENTREGADO A DOMICILIO

Compañía Primitiva de Gas Ltd.
ALSINA 1169

ESTOMAGO
Intestinos, Hígado, Corazón, Pulmones
Dr. POLITI - Rayos X
Jefe de Consultorio del Hosp. de Clínicas. Pueyrredón 865. Consultas de 3 a 5 p.m. Domingos 10 a 12 m.

ENFERMEDADES NERVIOSAS
Dr. SANCHEZ AIZCORBE, director del Instituto de Fisioterapia, especialista en la curación radical de la Neurastenia, Epilepsia, Parálisis, Neuralgias, Ciática, Insomnio, Dispepsia nerviosa, Falta de vitalidad — De 8 a. m. a 5 p. m., Av. DE MAYO 1157.

ENTERITIS
y ENFERMEDADES GASTRO-INTESTINALES
Diarrea verde de los niños de pecho, Enteritis mucomembranosa, tuberculosis, Estreñimiento, Accidentes apendiculares, Fiebre tifoidea, Enfermedades de la Piel, Acne, Eczema, Furúnculos, etc.
CURA SEGURA con el uso de
ANIODOL
El ANTISEPTICO MAS PODEROSO
sin Mercurio ni Cobre
Realiza seguramente la antisepsia intestinal, en dosis de 60 á 100 gotas diarias de
ANIODOL INTERNO
en una taza de azahar.
PARIS, 40, Rue Condorcet. — De Venta en todas Farmacias.

Dr. BELGERI, Oculista. Jefe de Clínica de la Facultad (Servicio de Oftalmología del H. de Clínicas). Bartolomé Mitre 949, de 2 a 4 p. m, U. T. 40 Libertad.

SANATORIO GUTIERREZ
DE CIRUGIA — RIVADAVIA 5611
Atendido por los Dres. Avelino Gutiérrez, profesor de la Facultad; Angel Gutiérrez, cirujano del Hospital Español. Consultorio: Dr. Avelino Gutiérrez, Bmé. Mitre 1548; Dr. Angel Gutiérrez, Maipú 459. v30

Dr. LOUSTALET
PULMON
REUMATISMO CIATICAS
SECRETAS Y DE LA PIEL
RAYOS X. 9 á 11 y 2 á 6. CALLAO 158

TUBERCULOSIS PULMONAR
Inmovilización del pulmón enfermo. Examen. Rayos X. Medrano 212, de 3 a 5 p. m. — Dr. PATERNOSTER.

Dr. BAFICO Especialista en piel, secretas y génito urinarias. Enfermedades de señoras. Ex director del Sanatorio de señoras y médico de sala del Hosp. Rawson, Tucumán 719, de 3 a 7.

Dr. DODDS
Médico oculista. Enfermedades de los OJOS y ANTEOJOS. MAIPU 794, de 2 a 5.

J. EDELBERG
Dentista-cirujano. Dientes fijos sin paladar, Operaciones sin dolor, Bernardo de Irigoyen 909. via

A LOS ENFERMOS DE LA PIEL
Curación garantida del eczema agudo y crónico, lepra (en su primer período), herpes, psoriasis, tiña, etc., con las aplicaciones del maravilloso específico de Oriente DERMIKAL. — Consultorio del especialista Dr. CANTARELL. — LAVALLE 910, de 2 a 5.

SECRETAS VIAS URINARIAS, — PIEL —
Dr. R. CACERES, de los Hospitales Saint Louis y Cochin de París. Curaciones rápidas y sin dolor.
606-914-1116
Tratamiento por abonos, exámenes gratuitos por los Rayos X. Rivadavia 1153. De 7 a 12 m. y de 2 a 7 p. m. v31

DR. ELIZALDE
Jefe de clínica del servicio de las enfermedades del riñón, próstata, vejiga, etc., en el Hospital San Roque. Consultas de 2 a 6.—PARAGUAY 987. v5ag.

La TOS CONVULSA se combate desde hace 140 años con el mayor éxito con el JARABE NEGRI

HEMORROIDES
Tratamiento radical sin operación cruenta. Dr. E. G. Figuerõa. Enfermedades intestinales, estómago y abdominales. SANTA FE 1278. De 4 a 6 p. m. perm.

Dr. M. KUTYN Dentista norteamericano, se mudó Avenida de Mayo 1411. Ultimos progresos. Horas de 10 a 11 a. m. y de 2 a 5 p. m. v29s

Dr. LAURE Director del Hospital Francés, Señoras, partos y cirugía abdominal. Consultas de 2 a 4. SARMIENTO 1080. U. T. 931, Libertad.

Dr. MAIDANA Jefe de los servicios de garganta, nariz y oído de los hospitales Francés y Rivadavia. Consultas de 3 a 5. — TALCAHUANO 850.

Dr. TAVOLARO
INTERNAS, SECRETAS Y REUMATICAS
606 — 914
Sgo. DEL ESTERO 780 de 1 a 4. EMPLEADOS 7 a 8 p. m.

Dr. BELAUSTEGUI
Cirujano del Hospital Rivadavia. - Cirugía general, Partos. - Consultas de 2 a 4 p. m. CERRITO 866. v31

Dr. MUÑOZ especialista urinarias y secretas, estrecheces, debilidad, pérdidas, etc. Piedras 457, de 9 a 11, 2 a 5 y 7 a 8. Consultas $ 5.

ENFERMEDADES DE LOS OJOS
ANTEOJOS y OPERACIONES
Dr. ANTONIO J. MANES
Jefe del servicio de Oftalmología del Hospital Rawson. — SUIPACHA 29, de 2 a 5 p. m. — U. Tel. 4538, Libertad.

Dr. CALDORA
Enfermedades de los OJOS y ANTEOJOS. VIAMONTE 927. De 2 a 5 v17ag

Dr. A. G. REBUFFO Enfermedades de los ojos. — Curación del Tracoma. Consultas de 9 a 11 a. m. y de 2 a 6 p. m. — Bmé. MITRE 1036.

ESTOMAGO
Dispepsia, Dilatación, Colitis, Estreñimiento, Gastro-enteritis, Enfermedades del Hígado y del Vientre en general. — Cura radical de las Hemorroides sin operación. Rayos X (examen gratis). Dr. SANCHEZ AIZCORBE, médico especialista. Avda. de MAYO 1157.—De 7 a. m. a 7 p. m. v31

El Mejor de los PURGANTES y LAXANTES
contra el ESTREÑIMIENTO
el estado bilioso,
la jaqueca, etc.
SEDLITZ CHARLES CHANTEAUD
Exigir el frasco redondo con envoltorio de papel amarillo.
Preparado en los LABORATORIOS CHARLES CHANTEAUD, 54, Rue des Francs-Bourgeois. Paris

Luis XVI $ 435. - Con bronce

N. 279 bis. DORMITORIO ROBLE macizo, gran formato. Construcción esmerada, en roble claro ú oscuro, con aplicaciones de bronce, ropero de tres cuerpos, cama matrimonio, dos mesas de luz, toilette, completo, a . . . . $ 435.--

El mismo, con lunas ovaladas, a . . . . $ 465.--

SECCION PEDIDOS PARA EL CAMPO

CATALOGO GRATIS P. P. CORRIENTES 1145

LA MUEBLERIA ARGENTINA DE CALIDAD

Sed Cautos:

Nuestro aparato respiratorio es la parte más frágil del organismo. Protegedle pues siempre que corriere algún peligro. Poned la Garganta, los Bronquios y los Pulmones al abrigo de inflamaciones, congestiones y contagios, y no habrá porqué temer los Males de Garganta, los Constipados, las Bronquitis, los Catarros, etc.

ANTES DE SALIR DE CASA

NIÑOS:
Al ir y volver del colegio;
Al tener que pasar de una habitación caliente a otro lugar frío o húmedo;
Al tener que respirar un aire cargado de polvo o de gérmenes infecciosos.

ADULTOS:
En la calle, en los grandes almacenes, en el teatro, al lado de la cama de un enfermo, en todos los casos en los que el frío, la humedad, las corrientes de aire, el polvo, los microbios, constituyan un peligro.

ANCIANOS:
Para quienes la menor afección de pecho puede traer graves consecuencias; antes de levantaros, al ir a acostaros, en todos los momentos del día en que sea menester velar por la seguridad y el buen funcionamiento de las Vías respiratorias:

Tened siempre en la boca
UNA PASTILLA VALDA

Este bombón maravilloso, al posarse en la lengua irradia sus bienhechoras esencias
sedativas, balsámicas, antisépticas.
BOCA, GARGANTA, BRONQUIOS, PULMONES se impregnan intimamente de sus emanaciones.

Es una preservación para los SANOS
Es el cuidado para los ENFERMOS;

PERO SOBRE TODO *rehusad sin miramientos, las pastillas que se os ofrezcan al detall y por unos pocos céntimos, pues no son más que imitaciones.*
No estaréis seguros de poseer
LAS VERDADERAS PASTILLAS *sino comprándolas* en CAJAS con el nombre VALDA
SÓLO las VERDADERAS tienen EFICACIA

Dr. IZZO ESPECIALISTA. Enfermedades de los pulmones y corazón. Nuevo tratamiento de la tuberculosis, anemia y vicios de la sangre. Revisación con los Rayos X. Victoria 1453, de 9 a 11 y de 1 a 3.

CURA RADICAL
ASMA - OBESIDAD
Enfermedades de los bronquios y pulmones. — Dr. LETTIERI. — Suipacha 612. — De 3 a 6.

Dres. F. DIAZ IBARGUREN y RODOLFO N. LUQUE
ABOGADOS
Estudio: CERRITO 607

DEBILIDAD NERVIOSA
Parálisis, mareos, falta de vitalidad, neuralgias. Electricidad médica. Rayos X.— Dr. Torrents, B. de Irigoyen 247, de 2 a 5.

(30)

M. DELLY

MAGALI

Magali no notó el arrepentimiento que pasó por la mirada de lord Gerardo, cuando vió la impresión de tristeza que había causado su declaración... Y, probablemente, con intención de hacerla olvidar, se puso a hablar de Freddy y de sus proyectos a su respecto, proyectos que pondría en práctica tan pronto como se hallara en Londres. Con gran delicadeza consultó la opinión de la señorita Nouey y Magali, para no poner en evidencia su papel de benefactor y para hacerles comprender que ellas tenían siempre el derecho de dar a conocer su opinión en todo lo referente al jovencito.

—Naturalmente no la abandonará, por el momento, miss Magali, pero más adelante será necesario que venga, que trabaje en otros talleres, en otros estudios. Pero yo tampoco consentiría en separarme tan pronto de mi querido Freddy... A propósito, ¿no sería demasiado egoísmo de mi parte si la pidiera permiso para llevarlo conmigo a Escocia y Austria? Sería cuestión de dos meses, cuando más; y yo sé que él lo desea vivamente; pero, sin embargo, no quisiera que esto fuera a molestarla.

—Desde el momento en que sé que irá feliz y en buenas manos, no puedo estar sino contentísima, milord.

—Sí, ya sé que Vd. lo quiere de verdad, con ese amor que no se fija en sacrificios de ninguna especie, con tal que el ser querido sea feliz, dijo, con tono conmovido, que la hizo ruborizar. Le agradezco infinito que me confíe a su adorado Freddy, y me siento feliz de antemano, al pensar la alegría con que se enterará que va a ser mi compañero de viaje. Esto cambiará un poco mi itinerario; iremos por mar, pues es su sueño dorado hacer un viaje en "yacht".

—¡No hay que mimarlo mucho, milord! Me parece que este Freddy, con sus ojos encantadores, hace lo que quiere de su querido duque, hizo notar la señorita Amelia, riendo.

—Casi, casi, señorita, respondió éste, alegremente. Eso se debe seguramente a que he encontrado siempre en él el carácter más encantador y más razonable que he conocido... Pero le prometo ser severo si es necesario, concluyó con una sonrisa.

Cuando llegaban al castillo, Juliana de Wolberg salía de él. Lord Gerardo llamó, con un gesto, a uno de los sirvientes que andaba por allí, le entregó su caballo y se adelantó hacia su prima.

—Buen día, Liana, dijo, besándole la mano. ¿Decididamente se van mañana?

—Decididamente, Gerardo, respondió, saludando graciosamente a la señorita Nouey y a Magali. ¿Pero espero que nos veremos muy pronto en París?

—Puede ser que vuelva a Francia con ustedes, pero de ningún modo podré detenerme más de ocho días en París.

—Sí, vas a ser, en adelante, un hombre ocupadísimo durante todo el año; y sus parientes y sus amigos no lo volverán a ver, dijo en tono de reproche.

—¡Qué quiere, Liana, cada uno debe seguir su camino en este mundo! Pero, tranquilícese, allí me quedarán algunos momentos que consagrar a mi familia y a mis amigos, y luego que no pretendo inmovilizarme todo el año en Inglaterra... ¡Si quieres aceptar mi compañía para tu paseo, estoy a tu disposición!

Juliana aceptó con una sonrisa de júbilo que iluminó su fisonomía, un poco fría. El duque saludó a Magali, y tendió la mano a la señorita Nouey, diciendo:

—En adelante, puede llevar donde quiera a sus protegidos, señorita Amelia, y hágame el favor de no olvidar nunca que soy su tesorero. Cuanto más me pida, más feliz me sentiré... Y no tema importunarme viniendo a hablarme de esas miserias que usted conoce tan bien.

La buena señorita, cuando se dirigía al "hall" con Magali, iba radiante al pensar el crédito ilimitado que nunca se hubiera atrevido a solicitar y que acababa de ofrecerle el duque con esa gracia encantadora que tan bien sabía emplear cuando quería.

—¡Cuántas buenas obras podremos hacer ahora, Magali! Porque nunca ofrece nada que no piense cumplir... Está realmente cambiado, y ha sido obra sólo de pocos meses. Antes, cuando yo le pedía dinero para mis protegidos, se mostraba siempre dispuesto, pero era simplemente generosidad natural y más bien deseo de causarme una satisfacción. Ahora lo veo realmente interesado y deseoso de hacer el bien a su alrededor.

Magali escuchaba sin responder... De repente dijo, continuando su pensamiento:

—Me parece que se casará con su prima Juliana.

La vieja señorita titubeó un poco.

—Así parece, niña mía.

—Tanto mejor, pues ella es buena y encantadora. Ella le ayudará en su enorme tarea... ¡Cada uno debe seguir su camino en este mundo!—murmuró pensativa, repitiendo, sin darse cuenta, las palabras que acababa de pronunciar lord Gerardo.

CAPITULO XVII

El duque de Staldiff acababa de vestirse para la comida de gala ofrecida por el rey en ocasión de la visita de un soberano extranjero. Dirigió una mirada distraída hacia el espejo que le produjo la imagen de un ser joven y soberbio, vistiendo con la más aristocrática elegancia el traje de corte; pantalón corto y medias de seda negras, con las insignias de la orden de la Jarretiera... Tomando los guantes que le alcanzaba su ayuda de cámara, se dirigió hacia la puerta, seguido de Alari, hasta entonces acostado en un rincón de la estancia, con los ojos fijos en su amo adorado, a quien había salvado la vida.

En el gabinete de trabajo del duque lord Dorwilly esperaba a su amigo y fué hacia él con las manos extendidas.

—Venía a saludarte de paso, querido.

—¡Pero cómo! ¿Ya estás listo?

—Sí, quiero antes ir a ver al pobre Dawtill, que no se mejora de su caída del caballo. Pero todavía tengo tiempo; siéntate un rato, Ruperto.

—No, gracias, amigo, estoy un poco apurado, pues tengo una cita a esta hora en casa de lord Hawkins, mi coronel. Me he retrasado un poco en casa de lady Dulkay, donde me he enterado de una noticia... Miss Loodler ha conseguido una corona ducal.

—¿De veras?... Después de todo, no me extraña... ¿Y quién es el afortunado mortal?

—El duque de Dowes. El mismo acababa de anunciar su noviazgo oficial a lady Dulkay.

—Me lo presumía... Debe estar fundido, y la dote de miss Loodler sería imprescindible para sacarlo a flote... ¡Es un tipo digno de lástima!, dijo encogiéndose de hombros con desprecio.

—¡Qué quiere usted, amigo, eso se ve todos los días!, replicó filosóficamente lord Dorwilly. Lo deploro como usted, pero no podemos modificar la avaricia humana. La joven duquesa de Dowes será perfectamente recibida por la alta aristocracia, que olvidará su origen en vista de los millones de dólares de su padre... Bueno, me voy. Adiós, y que se divierta mucho esta noche.

—¡Qué me voy a divertir, Ruperto!

—¡Ah! ¿no es todo placer ser duque de Staldiff y par de Inglaterra, Gerardo, dijo riendo el joven oficial?

—No tiene usted razón; es hasta molesto algunas veces, contestó lord Gerardo, cuya mirada denotaba cierta tristeza.

Lord Dorwilly lo miró sorprendido.

—¿Qué le sucede?, preguntó con afectuoso interés.

—Nada de particular, Ruperto... ¿Irá usted mañana a la reunión de caridad de lady Wallace?

—¡Naturalmente, no faltaré! Lady Isabel me lo ha hecho prometer...

—¿Y no quiere usted faltar a su palabra con lady Isabel?, dijo el duque, riendo.

Lord Ruperto se retorció el bigote, quizá para ocultar la sonrisa de emoción que entreabría sus labios... Luego, decidiéndose por fin, se acercó y tomó ambas manos a lord Gerardo.

—¿Qué diría usted, querido amigo, si yo la pidiera por esposa? ¿Si le ofreciera hacerla lady Dorwilly?

—Pues yo diría que no veo ningún inconveniente..., y hasta que me alegraría mucho. ¡Mi madre estaría encantada, pues la quiere mucho!... Sí, hable a mi Bella, y esfuércese en defender la causa... Veo que la victoria no será muy difícil..., dijo el duque, maliciosamente.

Lord Ruperto le estrechó fuertemente las manos.

—Gracias, Gerardo. Sí, creo que nos entendemos muy bien y que ella aceptará el confiarme su vida... Bueno, esta vez sí que me voy, porque si no me expongo a recibir un sermón de lord Hawkins, que no consiente la falta de puntualidad, virtud militar.

Cuando se hubo alejado, el duque se sentó maquinalmente ante su escritorio. La expresión satisfecha que expresaba su rostro mientras estuvo hablando con su amigo, se desvaneció por completo. Su frente se arrugaba por momentos...

—Feliz mortal que no encuentra obstáculos que le impidan realizar su sueño—murmuró amargamente.—Ha elegido de acuerdo con su posición social... mientras que yo...

Apoyó la cabeza entre sus manos, y permaneció largo tiempo inmóvil con el ceño fruncido... De acuerdo con lo prometido al padre Nouey, había tratado de olvidar. Se había entregado por completo al trabajo, había cumplido estrictamente los deberes sociales impuestos por su situación; se había esforzado en tratar de familiarizarse con la idea de contraer matrimonio con su prima Juliana. Trató de encontrarse con Magali lo menos posible, y ésto no le había sido difícil pues ella procedía de igual modo. En su perfecta rectitud había llegado hasta quemar el dibujo de la cascada, hecho por Freddy, acción que le había producido inmenso dolor; pero lo había hecho con resolución, en el deseo de intentar por todos los medios de hacer huir de su cerebro el pensamiento que lo perseguía constantemente...

Pero tuvo que convencerse de la inutilidad de sus esfuerzos. El detalle más ínfimo reanimaba su tenaz pensamiento: una ramita de brezo entrevista en el escaparate de una florista, y que le recordaba la reina de mayo, y aquellas pocas florecillas rosadas que había tirado despiadadamente por la ventana; un trozo de música oído en algún concierto y cantado el verano por Magali; la vista en una iglesia de una mujer orando cuya actitud y fervor le recordaban a la joven, tal como la veía al pasar cuando él entraba en la capilla de Hawker-Park, para situarse en su sillón señorial.

Y cuando estudiaba las proyectadas reformas en sus dominios, cuando hablaba con la señorita Amelia, le parecía hallarse delante de la silenciosa inspiradora de la transformación operada en su espíritu, se figuraba la alegre expresión de su mirada cuando la señorita Amelia le daba cuenta de los trabajos efectuados en beneficio de la porción necesitada de la humanidad de la cual el duque de Staldiff era responsable ante Dios... Poniendo a disposición de su vieja señorita el dinero que hacía falta, pensaba alegremente que una parte de ese dinero pasaría por manos de Magali, trasformándose en vestidos abrigados y alimento reconfortante, y que su corazón delicadamente caritativo gozaría al hacer el bien.

El día anterior, Freddy, a quien el duque rodeaba más que nunca de una tierna solicitud, le había dicho sonriendo: "Sabe, querido lord, que soy de la opinión de Magali, quien me decía hace algunos días: antes no hubiera creído por nada que el duque de Staldiff pudiera tener un corazón semejante"... Y esas palabras tan sencillas le habían causado intensa satisfacción, que le hacían medir la influencia que sobre él ejercía aquella alma tan pura, tan altamente cristiana, y cuya aprobación era un premio superior a todos los honores y las muestras de aprobación que le prodigaban.

Sí, ella se aparecía siempre como el tipo ideal que no esperaba volver a encontrar nunca... Y volvía a preguntarse si no era una locura, por una simple cuestión de categoría social, no tratar de adquirir ese tesoro, una mujer virtuosa y prudente, tal como Magali, la criatura tan maravillosamente dotada que sería su ayuda y consejera, su querida compañera de los buenos y malos días, su iniciadora en los consejos evangélicos.

(Continuará)

The River Plate Trust Loan & Agency Co., Ltd.

(Compañía de Mandatos, Préstamos y Agencia del Río de la Plata, Limitada.)
512, Avenida de Mayo, Bs. Aires. 1139, San Lorenzo, Rosario.

La Compañía hace préstamos hipotecarios a oro por corto o largo plazo, sobre estancias en las provincias de Buenos Aires, Santa Fe y Córdoba.

W. E. O. Haxell
Gerente

Dr. José V. Varalla

Cirujano especialista de vías urinarias, sífilis y avariosis. Electricidad médica. Rayos X. Ha trasladado el consultorio de Pozos 397 a Lavalle 1750; de 1 a 3 y de 7 a 8.30 p. m. y Sarmiento 839, de 4 a 6 p. m.

DR. JULIO DARNET Chacabuco 638 de 10 a 1
CLÍNICA MÉDICA

NIÑOS Dr. Cometto, Director del hospital de Niños de La Plata. — LAVALLE 976. — Martes, jueves y sábados de 9 a 12 m.

Profesor Dr. Agote

De la Facultad de Medicina. Médico jefe del Instituto Modelo de Clínica Médica de la Universidad de Buenos Aires, Hospital Rawson. Enfermedades internas y de los niños. Ha trasladado su consultorio a LAVALLE 1515, de 2 a 4 p. m. Examen con los rayos X diariamente menos los viernes.

Dr. LLAMES MASSINI

Profesor de partos de la Facultad de Medicina. Médico del Consultorio de LA PRENSA. Jefe del servicio de partos del Hospital Fernández. Atiende especialmente enfermedades de señora. VIAMONTE 884. De 3 a 5, menos los jueves.

AVISOS FUNEBRES

SEPELIOS

† ADALBERTO CAVA — q. e. p. d. — Falleció en Lomas de Zamora el 23 de julio de 1917, confortado con los auxilios de la santa religión y la bendición papal. — Su esposa Julia E. Cervetto de Cava; su hijita Julieta; sus padres Manuel Cava y Matilde Magariño de Cava; su señora abuela, sus hermanos, hermanos políticos, sobrinos y demás deudos invitan a sus relaciones a acompañar los restos del extinto al cementerio del Oeste, hoy martes 24 a las 10.30 a. m. El acompañamiento fúnebre partirá de la estación Constitución a la hora indicada. En la iglesia de la Concepción se dirá una misa de cuerpo presente a las 11. Casa mortuoria, Alsina 190 (Lomas). Se ruega no enviar coronas. Nota: En la Compañía Nacional, B. Mitre 1132, habrá carruajes.

† MARIA DEVOTO DE BELLAGAMBA, q. e. p. d. — Falleció el 23 de julio de 1917, confortada con los auxilios de la santa religión. — Sus hijos Catalina B. de Dighero, Manuela B. de Reybaud, Herminia B. de Maletti, María B. de Razetti, Octavia B. de Battilana, Enrique, Amanda B. de Spínola, Araldo y Lilia; sus hijos políticos Elvira Daseo de Bellagamba, Juan Dighero, José María Reybaud, Ernesto Maletti, Bartolomé Razetti, doctor Eduardo Battilana, e ingeniero Nicolás Spínola; sus hermanos, sus nietos, hermanos políticos, sobrinos y demás deudos, invitan a sus relaciones a acompañar los restos de la extinta al cementerio del Oeste, mañana miércoles 25 a las 10 a. m. Se ruega no enviar coronas. El duelo se despedirá por tarjeta. Casa mortuoria, Vicente López 1967. Nota: Automóviles y carruajes en la casa Iribarne (de los hijos de Juan Iribarne), Callao 419 y anexo Andes 1230. v25

† CARLOS GABRIEL LINARES. — q. e. p. d. — Falleció en Caseros el 23 de julio de 1917. — Sus padres Gabriel Linares Leirós y Sara Oliva de Linares, su abuela Adela N. de Oliva, tíos, tías y demás deudos invitan a sus relaciones a acompañar los restos del extinto al cementerio del Oeste hoy martes 24 de julio. Casa mortuoria Lisandro Medina 245, Caseros, F. C. P. La comitiva fúnebre partirá de la estación Caseros en el tren que sale a las 9.41 a. m. que llega a Palermo a las 10.12 a. m. Carruajes en la empresa de Pedro Menini y Hnos.

† GABRIEL ARREBILLAGA. — q. e. p. d. — Falleció en Ituzaingó el 23 de julio de 1917. — Su esposa Graciana Irite, sus hijos Pedro, Juana M. A. de Laguinge, Lorenzo, Juana A. de Robira, Juan B., María, Antonia, Magdalena y Juan Gabriel, sus hijos políticos Josefina Oyharcabal, Cristóbulo Robira, María L. Dunat y Angela Clérico, sus hermanos, sobrinos, nietos y demás deudos invitan a sus relaciones a acompañar los restos del extinto al cementerio de la localidad hoy martes 24 a las 10 a. m. previa misa de cuerpo presente, a las 11 en la iglesia de Morón. Unica invitación. El duelo se despedirá por tarjeta. Casa mortuoria: Ituzaingó, F. C. O. Nota: Carruajes en la cochería E. Berduc y Duarte.

† MARIA ESPINOSA DE GRIMAU. — q. e. p. d. — Falleció el 22 de julio de 1917, confortada con los auxilios de la santa religión y la bendición papal. — Sus hijos doctor José María Grimau y María G. de Hammer, su hija política María T. de Grimau, nietos, sobrinos y demás deudos invitan a sus relaciones a acompañar los restos de la extinta al cementerio de Flores, hoy martes 24 de julio a las 9.45, previa misa de cuerpo presente en la basílica de San José de Flores a las 10. Unica invitación. El duelo se despedirá por tarjeta. Casa mortuoria: Yerbal 2689. En los diarios de la tarde se indicará la hora. Se ruega no enviar coronas. Nota: Carruajes en la empresa de Luis Tarulla y Hno., Rivadavia 7274. v24

† MARTINA RICCI DE RAVETTINI. — q. e. p. d. — Falleció el 23 de julio de 1917. — Su hija Virginia R. de Corallo, su hijo político Luis Corallo, sobrinos, nietos y demás deudos invitan a sus relaciones a acompañar los restos de la extinta al cementerio del Oeste hoy martes 24 a las 9 a. m. Unica invitación. Casa mortuoria Picheuta 838. El duelo se despedirá por tarjeta. Nota: Carruajes en la empresa de Alfonso González y Cía. Estados Unidos 2858.

† ESTEBAN SALA. — q. e. p. d. — Falleció el 23 de julio de 1917. — Sus hijos Juana S. de Cicala, Manuel, Esteban y María S. de Salmoyraghi, sus hijos políticos Mario Cicala y Antonio Salmoyraghi, sus hermanos, nietos, sobrinos y demás deudos invitan a sus relaciones a acompañar los restos del extinto al cementerio del Norte hoy martes 24 a las 3.30 p. m. El duelo se despedirá por tarjeta. Se ruega no enviar coronas. Casa mortuoria Canning 2856. Carruajes en la empresa Gentile y Ghirimoldi, Santa Fe 2921.

† LUISA THIBAULT. — q. e. p. d. — Falleció el 22 de julio de 1917. — Su hermano Julio Thibault; su hermana política Eugenia M. de Thibault y demás familia invitan a sus relaciones a acompañar los restos de la extinta al cementerio del Oeste hoy martes 24 de julio a las 9 a. m. Se ruega no enviar coronas. El duelo se despedirá por tarjeta. Casa mortuoria Bernardo de Irigoyen 128. Carruajes en la Cochería Tacuarí calle Tacuarí 344.

† JOSE GATTI. — q. e. p. d. — Falleció el 23 de julio de 1917. — Su esposa Matilde Bacigalupo de Gatti, sus hijos José y Francisco, su hermana Balbina Gatti de Días, su sobrina Carolina Núñez de Azamor, hermanos políticos, sobrinos, primos y demás deudos invitan a acompañar los restos del extinto al cementerio del Norte hoy martes 24. La comitiva fúnebre partirá de la estación Retiro, F. C. C. A. a las 10 a. m. El duelo se despedirá por tarjeta. Se ruega no enviar coronas. Casa mortuoria, Martín y Omar número 279, San Isidro. Carruajes en la empresa Gentile y Ghirimoldi, Santa Fe 2921.

† LORENZO DASSO. — q. e. p. d. — Falleció el 23 de julio de 1917. — Su esposa Angela Cafcagno de Dasso; su hermano Juan; madre política, Pellegrina Bruzzone; hermanos políticos, sobrinos, primos y demás deudos invitan a sus relaciones a acompañar los restos del extinto al cementerio de Flores, hoy martes 24 de julio, a las 9 a. m. En la iglesia Santa Julia se dirá una misa de cuerpo presente a las 10. El duelo se despedirá por tarjeta. Ruégase no enviar coronas. Casa mortuoria, Acoyte 253. — Carruajes en la casa Lázaro Costa, Callao y Santa Fe y Rioja 280.

† ESTEBAN CEDRASCHI. — q. e. p. d. — Falleció el 23 de julio de 1917, confortado con los auxilios de la santa religión. — Su señora madre Teresa Cesari Vda. de Cedraschi, sus hermanas Rosa C. de Cantamessa y María Teresa Cedraschi, hermano político Severo J. Cantamessa, tíos, primos y demás deudos invitan a sus relaciones a acompañar los restos del extinto al cementerio del Oeste, hoy martes 24 de julio, a las 3 p. m. Se ruega no enviar coronas. El duelo se despedirá por tarjeta. Casa mortuoria, Culpina 4834, Villa Urquiza. Unica invitación. — Nota: Carruajes en la empresa Sívori, Rivadavia 6976, Río Bamba 966 y sucursales.

† MARIA ANGELICA LABLANO. — q. e. p. d. — Falleció el 23 de julio de 1917, a la edad de seis meses. — Sus padres Cipriano Lablano y Martina Agarrista de Lablano; su abuelita; tíos, tías y demás deudos invitan a sus relaciones a acompañar los restos de la extinta al cementerio del Norte, hoy martes 24 de julio, a las 10 a. m. El duelo se despedirá por tarjeta. Casa mortuoria, Santiago del Estero 1772. — Nota: Carruajes en la empresa Voltz.

† SANTIAGO RATTO — q. e. p. d. — Falleció el 23 de julio de 1917, confortado con los auxilios de la religión. — Su esposa, hijos, hijos políticos, nietos, hermanos, hermanos políticos, sobrinos, primos y demás deudos invitan a sus relaciones a acompañar los restos del extinto al cementerio del Oeste, hoy martes 24 de julio, a las 10 a. m. El duelo se despedirá por tarjeta. Casa mortuoria, Quesada 2073. — Nota: Carruajes en la cochería de Miguel Costa, Cabildo y Congreso y sucursal Olivos, avenida Maipú 2276.

† CARMEN CACCIOLA DE CRISEO — q. e. p. d. — Falleció el 23 de julio de 1917. — Su esposo Angel Criseo; sus hijos José, Sebastián, Marta C. de Sgusgu, Magdalena C. de Parreño, Sara C. de Turchi y Juan; sus hijos políticos Carmen G. de Criseo, Antonia L. de Criseo, Pascuala C. de Criseo, Nicolás Sgusgu, Leovigildo Parreño y Egidio Turchi, sus hermanos y hermanos políticos, sus nietos, sobrinos, primos y demás deudos invitan a sus relaciones a acompañar los restos del extinto al cementerio del Oeste, hoy martes 24 de julio, a las 2 p. m. Se ruega no enviar coronas. El duelo se despedirá por tarjeta. Casa mortuoria, General Hornos 1786. — Nota: Carruajes en la empresa de Domingo Falcone, La Madrid 447 al 457.

† EMILIA STURLA DE RAMOGNINO — q. e. p. d. — Falleció el 23 de julio de 1917. — Su esposo Ambrosio Ramognino, sus hijos Perlina, Isolema, Celina, María Luisa, Adelina, José María, Ambrosio, Asunción, Emilia C., Jerónimo y Juan José, sus hermanos Agustín, Santiago, María S. de Molteldo, Luisa S. de Baragli, Juan, Jerónimo M. Sturla, hermanos políticos, sobrinos, primos y demás deudos invitan a sus relaciones a acompañar los restos del extinto al cementerio del Norte, mañana miércoles 25 de julio, a las 9 a. m. Se ruega no enviar coronas. El duelo se despedirá por tarjeta. Casa mortuoria, Coronel Salvadores 1001. — Nota: Carruajes en la empresa de Domingo Falcone, La Madrid 447 al 457.

† PEDRO HIRIART — q. e. p. d. — Falleció el 23 de julio de 1917. — Su esposa Juana Benvenuto de Hiriart; sus hijos Edmundo y Juanita Amelia; su señora madre, Juana Esponda de Hiriart; sus hermanos Juan, Francisca H. de Maciel, José y Manuel Hiriart; sus hermanos políticos Carolina M. de Hiriart, Eduardo Maciel, Julia B. de Hiriart y Juan Benvenuto; sus tíos, sobrinos, primos y demás deudos invitan a sus relaciones a acompañar los restos del extinto al cementerio del Oeste, hoy martes 24 de julio, a las 3 p. m. Se ruega no enviar coronas. El duelo se despedirá por tarjeta. Casa mortuoria, San Juan 450. — Nota: Carruajes en la casa Mirás Hnos. y Cía.

† MARIA MERCEDES QUINTANA — q. e. p. d. — Falleció el 23 de julio de 1917, confortada con los auxilios de la santa religión. — Su señora madre Clementina Méndez de Quintana; sus hermanos Carolina Quintana de Balbiene, Enriqueta, Amalia Quintana de Hernández (ausente), María Elena, Angélica, Clementina y Susana; sus hermanos políticos Luis Balbiene y Roberto Hernández (ausente); sus tíos Elena M. de Carrasco y Rafael Carrasco; primos, sobrinos y demás deudos invitan a sus relaciones a acompañar los restos de la extinta al cementerio del Norte, hoy martes 24 de julio, a las 10 a. m. El duelo se despedirá por tarjeta. Casa mortuoria, Maure 2368 (Belgrano). — Nota: Carruajes en la casa Mirás Hnos. y Cía.

† RUBEN AMAYUSCO — q. e. p. d. — Falleció el 23 de julio de 1917. — Su esposa Margarita B. de Amayusco; su hijita Teresita Elisa; su hermano Andrés, Teresa F. de Bonacossa, madre política; sus hermanos políticos, sobrinos y demás deudos invitan a sus relaciones a acompañar los restos del extinto al cementerio del Norte, hoy martes 24 de julio a las 4 p. m. Casa mortuoria, Charcas 3362. — Nota: Carruajes en la empresa Manuel Costa y Cía., Rioja 170.

† MIGUEL REPETTO — q. e. p. d. — Falleció el 23 de julio de 1917, confortado con los auxilios de la santa religión. — Su esposa Ana Noceti de Repetto; sus hijos Ana R. de Aprea, Humberto, Clotilde R. de Mella, Santiago, Miguel, Edmundo, Richoti, Romeo y José; sus hijos políticos Rafael J. Aprea, Adela D'Amato de Repetto, Juan Mella, Catalina de Harriague de Repetto y Zulema Bianchi de Repetto; sus hermanos Carmen R. de Noceti, Anselmo R. de Repetto (ausente), Manuel Repetto, Aurelia R. de Noceti y Luisa R. de Porro; sus nietos, hermanos políticos y demás deudos invitan a sus relaciones a acompañar los restos del extinto al cementerio del Oeste, hoy martes 24 de julio, a las 3 p. m. Casa mortuoria, Catamarca 586. Se ruega no enviar coronas. — Nota: En la Compañía Nacional, B. Mitre 1132, habrá carruajes.

† LUIS GALOTA — q. e. p. d. — Falleció el 23 de julio de 1917. — Su esposa Ana María de Galota; sus hijos Cándido y Angela Galota; su hermana Ana María viuda de Gallacci, nietos, sobrinos, primos y demás deudos invitan a sus relaciones a acompañar los restos del extinto al cementerio del Oeste, hoy martes 24, a las 9 a. m. Unica invitación. El duelo se despedirá por tarjeta. Casa mortuoria, Avelino Díaz 816. Nota: Carruajes disponibles en la empresa de Javier Teperino, avenida La Plata 1530.

MISAS Y FUNERALES

† Conde ANTONIO DEVOTO — q. e. p. d. — Su esposa Elina Pombo de Devoto y las familias Devoto y Pombo, ruegan a sus relaciones quieran concurrir al funeral de cabo de año, que por el eterno descanso de su alma, se celebrará en la iglesia parroquial de Nuestra Señora de las Mercedes, el lunes 30 de julio a las 11 de la mañana. v30

† SANTIAGO BORDOLI — q. e. p. d. — Falleció el 25 de julio de 1916. — Su esposa Albina Cavalieri de Bordoli; sus hijos, hijos políticos, nietos, nieto político, bisnietos y demás deudos invitan a sus relaciones a la misa de cabo de año, que por el eterno descanso de su alma se celebrará en la iglesia de Nuestra Señora del Rosario (Piñeiro), mañana miércoles 25 a las 9.30 a. m. El duelo se despedirá por tarjeta. v25

† ADRIANA RODRIGUEZ MOUJAN DE RODRIGUEZ PATIÑO. — q. e. p. d. — Falleció el 26 de julio de 1916. — Su hija María Susana R. Patiño de Seguí, su hijo político Baldomero Seguí, sus nietitas, su hermana Anatilde Rodríguez Moujan de Rodríguez, sus hermanos políticos María Suiza Patiño, María S. de Rodríguez Moujan y Agustín Rodríguez, tío, sobrinos y demás deudos invitan a sus relaciones al funeral que por el eterno descanso de su alma se oficiará en la iglesia San Miguel el viernes 27 de julio a las 11 a. m. Favor que agradecerán. El duelo se despedirá por tarjeta. v27

† Doctor OVIDIO A. LAGOS ex diputado nacional — q. e. p. d. — Falleció el 26 de julio de 1916, confortado con los auxilios de la santa religión y la bendición papal. — Su esposa Isaura Corvalán de Lagos, sus hijos Ovidio, Ricardo, Carlos, Joaquín, Adolfo, Sara, Celina L. de Corvalán, Leopoldo, Isaura y Dora Nilda; su hijo político Octavio Corvalán, nietos, sobrinos y demás deudos invitan a sus relaciones al funeral de cabo de año, que por el eterno descanso de su alma se celebrará en la basílica del Socorro, el viernes 27 de julio, a las 11 a. m. Favor que agradecerán. El duelo se despedirá por tarjeta. v27

† Doctor OVIDIO A. LAGOS (ex diputado nacional) — q. e. p. d. — Falleció el 26 de julio de 1916, confortado con los auxilios de la santa religión y la bendición papal. — Su esposa Isaura Corvalán de Lagos; sus hijos Ovidio, Ricardo, Carlos, Joaquín, Sara, Celina Lagos de Corvalán, Adolfo, Leopoldo, Isaura y Dora Nyda; su hijo político Octavio Corvalán, sus nietitas Susana y Lía Corvalán Lagos, sobrinos y demás deudos invitan a sus relaciones al funeral de cabo de año que por el eterno descanso de su alma se celebrará en la basílica del Socorro el viernes 27 de julio, a las 11 a. m. Favor que agradecerán. El duelo se despedirá por tarjeta.

† Doctor OVIDIO A. LAGOS ex diputado nacional — q. e. p. d. — Falleció en esta capital el 26 de julio de 1916. — Los miembros del Comité Nacional del partido Demócrata Progresista, del comité de la capital y del comité de la Juventud del mismo invitan a concurrir a los correligionarios al funeral de cabo de año que por su alma se celebrará en la basílica del Socorro, el viernes 27 de julio, a las 11 a. m. v27

SECCION REMATES

Bravo Barros y Cía.

LA ULTIMA VENTA

Casa habitación Rodríguez Peña 1771, moderna, de dos plantas, de 8.66 metros por 30.31 metros, con superficie de 262.48 m. c., realizada particularmente en $ 109.000, que equivale a pesos 415.25 el metro cuadrado. Compradores, señores Gambín y Rodríguez, en comisión.

BRAVO BARROS y Cía.

AVISOS NUEVOS

HOY. TALCAHUANO 289 a 293. — Propiedad moderna de planta baja y cuatro pisos altos. Al lado de la esquina de Sarmiento. Renta mínima: $ 12.000 al año. Venta judicial. Base, $ 48.336.47 oro sellado ($ 109.865.61 m|n.)

HOY, a las 3 p. m., en nuestro hall. — BRAVO BARROS y Cía. 1p

BRAVO BARROS & Cía.

HOY. FRENTE A LA PLAZA Once. — Avenida Rivadavia 2854 a 60 y Victoria, entre Jujuy y Catamarca. Cuatro lotes de 612 a 629 varas. Lo más indicado para grandes construcciones. Con edificios que producen alta renta. Bases: pesos 100 la vara con frente a Rivadavia y 40 $ la vara con frente a Victoria. Venta judicial.

HOY, a las 3 p. m., en nuestro hall. — BRAVO BARROS y Cía. 1p

*HOY. ARENALES 2065 EN*tre Ayacucho y Junín. Casa-habitación muy cómoda en terreno de 10 varas por 84. A una cuadra de Santa Fe y a dos de Callao. Rodeada de grandes propiedades. Venta judicial. Base, $ 26.666.66.

HOY a las 3 p. m., en nuestro hall. — BRAVO BARROS y Cía. 1p

*HOY. ARENALES 2063 EN*tre Ayacucho y Junín. En el barrio preferido. Buena casa-habitación, muy amplia, con mucho terreno. A dos cuadras de Callao y a una de Santa Fe. Venta judicial. Base, $ 23.333.33.

HOY, a las 3 p. m., en nuestro hall. — BRAVO BARROS y Cía. 1p

CHACRA EN CAMPANA — Judicial. 18 hectáreas, 62 áreas, 30 centiáreas, a diez cuadras de la estación Los Cardales, del F. C. C. A. Con frente al camino a Pilar y Capilla del Señor. Juez doctor Luis Reynal O'Connor, secretario Agustín Ubios Inaz. Testamentaria de don Carlos Colle. Base, $ 3.200.

EL MARTES 31 de julio, a las 3 p. m., en nuestro hall, 351 San Martín 361. Linderos: al NE. y SE. Rosa Viterbo Melo y Correa; al SO., camino de Escobar a Exaltación de la Cruz, y al NO., calle en medio con Santiago Monte Kelly. Alambrada en el perímetro. Población de dos piezas de material y cocina. Se visita por Los Cardales. Es conocida por de Melo. 10 o|o de seña y a cuenta de precio. Comisión, 2 por ciento. Informes y planos, 351 San Martín 361. — BRAVO BARROS y Cía. j24

CASAS

CASA MUY AMPLIA — AL Norte. Judicial. Arenales 2063, entre Junín y Ayacucho. Con mucho terreno. A una cuadra de Santa Fe y a dos de Callao. Juez doctor Arturo Seeber, secretario doctor Carlos Guiraldez (hijo). Testamentaria de don Ramón Videla Dorna. Base, $ 23.333.33.

EL MARTES 24 de julio, a las 3 p. m., en nuestro hall, 351 San Martín 361. Terreno: 8m66 (10 varas) por 73m26 (84v59) en el costado Oeste, teniendo en el del Este a los 43m33 (50v03) un martillo a favor de 9m51 (11v33) por 11m29 (13v03), donde comienza un martillo en contra de 3m75 (4v33) por 13m85 (15v99) y desde así otro martillo en contra de 6m06 (7 varas) por 4m43 (5v11), siendo el contrafrente de 8m66 (10 varas). Edificio: sala, gran comedor, otro comedor, diez habitaciones, tres cuartos de baño, cocina, jardín con árboles y plantas de adorno. Indicaciones: Desocupada. Visítese de 1 a 4 de la tarde. Llaves al lado número 2065. 8 o|o a cuenta de precio. Comisión, 2 o|o. Informes, 351 San Martín 361. — BRAVO BARROS y Cía.

VICTORIA 2851 A 2861. — Judicial. Entre Jujuy y Catamarca. A una cuadra de la plaza Once de Septiembre. 924 metros cuadrados (1.232 varas cuadradas) en dos lotes. Para edificios de habitación y renta. Juez doctor Fernando Klappenbach, secretario doctor Jorge Figueroa Alcorta. Testamentarías de doña Elvira Pini de Besana y Regina Besana. Base, $ 40 los 75 decímetros cuadrados, o sea la vara cuadrada.

EL MARTES 24 de julio, a las 3 p. m., en nuestro hall, 351 San Martín 361.

LOTE número 3 — 9m16 (10v58) por 46m98 (54v25) en un costado, 47m45 (54v79) en otro y 10m35 (11v96) en el contrafrente. Superficie, 459 metros cuadrados (612.04 varas cuadradas). Ad corpus. La base corresponde a $ 24.481.60.

LOTE número 4 — 9m16 (10v58) por 47m45 (54v79) en un costado, 47m90 (55v32) en otro y 10m35 (11v96) en el contrafrente. Superficie, 465 metros cuadrados (620.03 v. c.) Ad corpus. La base corresponde a pesos 24.801.20. Existen dos piezas y galpones de cinc. Las escrituras se otorgarán por ante el escribano señor Enrique E. Didiego. 8 o|o a cuenta de precio. Comisión, 2 por ciento. Informes y planos, 351 San Martín 361. — BRAVO BARROS y Cía. — Estos terrenos lindan por el fondo con las propiedades calle Rivadavia 2852 a 2860, que se venderán por nuestro intermedio el mismo día. j8

*GRAN PROPIEDAD de REN*ta central, Judicial, Talcahuano 289 al 293, al lado de la esquina de Sarmiento. Moderna. Planta baja y cuatro pisos altos. Juez doctor César A. Campos, secretario doctor Méndez. Venta ordenada en el expediente anotado al folio 29. Base, $ 48.336.47 oro sellado (109.855.61 m|n.) Renta mínima, pesos 12.000 al año.

EL MARTES 24 de julio, a las 3 p. m., en nuestro hall, 351 San Martín 361.

TERRENO — 9m01 (10v40) por 15m48 (17 varas 87) en un costado y 15m38 (17v76) en otro.

EDIFICIO

PLANTA BAJA — Local para negocio y amplio sótano.

PISOS ALTOS — Una casa en cada piso que consta de cinco habitaciones, cuarto de baño con instalaciones, cocina y pieza de servicio. Construcción: Ascensor Stigler, zaguán con zócalos de mármol, cortinas metálicas, cielos rasos de yeso, buena carpintería e instalación de agua caliente.

INDICACIONES — El local y el primer y cuarto pisos altos, están desocupados. 8 o|o a cuenta de precio. Comisión, 2 o|o. Informes, 351 San Martín 361. — BRAVO BARROS y Cía. j17

SEIS CASAS PARA RENTA. — Judicial. Avenida Canning esquina Guayanas, Norte y Este. Construcción moderna. Dos locales para negocio y una casa en la planta baja y tres casas de familia en altos. Renta mínima $ 4.560 al año. Juez doctor Fernando Klappenbach, secretario doctor Jorge Figueroa Alcorta. Venta ordenada en el expediente número 9070. Base, pesos 43.518.75.

EL MARTES 31 de julio, a las 3 de la tarde, en nuestro hall, 351 San Martín 361.

TERRENO — 15m51 (17v51) a Canning 1186 a 1200; 20m62 (23v81) a Guayanas 4602 a 4616; 11m43 (13v20) en un costado y 18m65 (21v53) en otro.

EDIFICIO

PLANTA BAJA — Dos salones para negocio, con una y dos piezas, cocina y patio, cada uno. Casa con vestíbulo, cuatro habitaciones, cuarto de baño, cocina, galería, pieza de servicio y patio.

PLANTA ALTA — Tres casas con vestíbulo, cuatro habitaciones, cocina, baño y pieza de servicio, cada una.

CONSTRUCCION — Frente imitación piedra, cielos rasos de yeso, celosías, pisos pino tea y mosaico, luz eléctrica y aguas corrientes. 8 o|o a cuenta de precio. Comisión, 2 o|o. Informes, 351 San Martín 361. — BRAVO BARROS y Cía. j17

EN LA PLAZA DEL ONCE. Judicial. — Avenida Rivadavia 2851 a 2860. Lo más apropósito para grandes construcciones. Dos lotes de 617 y 629 varas cuadradas, con edificios antiguos que producen renta alta. Juez doctor Fernando Klappenbach, secretario doctor Jorge Figueroa Alcorta. Testamentarías de doña Elvira Pini de Besana y Regina Besana. Base, pesos 100 los 75 decímetros cuadrados o sea la vara cuadrada.

EL MARTES 24 de julio, a las 3 p. m., en nuestro hall, 351 San Martín 361.

DETALLE

RIVADAVIA 2852 a 56 — Lote núm. 2 — Terreno 8m22 (9v50) por 59m70 (68v94) en un costado, 58m61 (67v67) en otro y 7m47 (8v62) en el contrafrente. Superficie, 463 metros cuadrados (617.37 v. c.) Ad corpus. Edificio: Dos locales para negocio, tres piezas de material, dos de cinc, cocina y galpón de cinc con piso de madera. La base corresponde a $ 61.737. Producen $ 490 mensuales, esto es, $ 5.880 al año.

RIVADAVIA 2858 al 60 — Lote número 1. Terreno: 8m22 (9v50) por 60m62 (70 varas) en un costado, 59m70 (68v94) en otro y 7m47 (8v62) en el contrafrente. Superficie, 472 metros cuadrados (629.37 v. c.) Edificio: Dos locales para negocio, tres piezas de material, dos de cinc y galpón. Ad corpus. La base corresponde a $ 62.937. Dan $ 380 mensuales, esto es, $ 4.560 al año. Estas propiedades lindan por el fondo con los terrenos calle Victoria 2851 a 2861, que venderemos el mismo día. Las escrituras se otorgarán por ante el escribano señor Enrique E. Didiego. 8 o|o a cuenta de precio. Comisión, 2 o|o. Informes y planos, 351 San Martín 361. — BRAVO BARROS y Cía. j8

*AL NORTE. CASA HABITA*ción. — Judicial, Arenales 2065, entre Ayacucho y Junín. En terreno amplio. A una cuadra de la avenida Santa Fe y a dos de Callao. Juez doctor Arturo Seeber, secretario doctor Carlos Guiraldez (hijo). Testamentaría de don Ramón Videla Dorna. Base, pesos 26.666.67.

EL MARTES 24 de julio, a las 3 p. m., en nuestro hall, 351 San Martín 361. Terreno: 8m66 por 73m26 (10 varas por 84v59). Edificio: sala, comedor, cinco habitaciones, cuarto de baño, cocina, toilette, dos piezas para servicio en altos y patio. Cielos rasos de yeso, carpintería de cedro, empapelados, pisos pino tea y mosaicos e instalación de luz eléctrica. Visítese de 1 a 4 de la tarde. 8 o|o a cuenta de precio. Comisión, 2 o|o. Informes, 351 San Martín 361. — BRAVO BARROS y Cía. j17

BUENA CASA HABITACION al Norte. — Judicial — Laprida 1650, entre Juncal y Beruti. A dos cuadras de las avenidas Santa Fe y Pueyrredón. Juez doctor Arturo Seeber, secretario Rafael Caputo. Testamentarías de doña Elisa Mugica de Alonso y don Juan Antonio Alonso. Base, 32.391.86 pesos.

EL DOMINGO 5 de agosto, a las 3 p. m., en la misma propiedad. Terreno: 8m66 por 41m56 (10 varas por 48 v). Superficie, 359m60 (479vc89). Edificio: vestíbulo, sala, antesala, comedor, 4 habitaciones, cuarto de baño, cocina con económica, cuarto de baúles, dos patios, galería, y en altos, 3 habitaciones y cuarto de baño. Cielorrasos de yeso, empapelados, pisos pino de tea y mosaicos e instalación de luz eléctrica. 8 o|o a cuenta de precio. Comisión 2 o|o. Informes, 351 San Martín 361. — BRAVO BARROS y Cía. j31

*12 o|o DE RENTA — EN PA*lermo. Judicial. Fitz Roy 2261 a 2265, entre Paraguay y Guatemala. Buen edificio y terreno amplio. A dos cuadras de la avenida Santa Fe y de la estación Palermo del F. C. Pacífico. Juez doctor Pedro V. Meléndez, secretario doctor José Cuneo. Testamentaría de doña Rosa Delfino de Minetto. Base, pesos 18.000. Renta anual, $ 2.160.

EL DOMINGO 29 de julio, a las 2.30 p. m., en la misma propiedad. Terreno: 10 metros por 50 (11v54 por 57v74). Edificio: Local para negocio, comedor, una habitación, gran horno de panadería, depósito de harinas, cuarto de servicio, pieza para peones, entrada para carros con piso de granito, caballeriza con dos pesebres, cuarto de baño y cloacas. 10 o|o a cuenta de precio. Comisión, 2 o|o. Informes, 351 San Martín 361. — BRAVO BARROS y Cía.

*EN PALERMO — GRAN ren*ta. Judicial. Fitz Roy 2238 a 2242, entre Paraguay y Guatemala. Dos casas para familia y un gran galpón con caballeriza y mucho terreno, lo que permite diversas aplicaciones. A dos cuadras de la avenida Santa Fe y a cuatro de la estación Palermo. Juez Dr. Fernando Colombres, secretario Dr. Víctor Sandullo. Testamentaría de don José Peternolli. Base, $ 37.735,83, de cuya suma se deducirá una hipoteca de 14.000 cédulas argentinas, con las que podrá continuarse a estilo de plaza. Renta mínima, $ 4440 al año.

EL DOMINGO 29 de julio a las 3 p. m., en la misma propiedad. Terreno: 17m32 (20 v.) por 57m20 (66v05) en un costado, 57m24 (66v00) en otro y 17m20 (19v86) en el contrafrente. Edificio: Dos casas compuestas cada una de cuatro habitaciones, cocina, cuarto de baño y galería. Gran galpón de material con cabriadas de hierro y techo de cinc, caballeriza con capacidad para 36 animales, revolcadero, estercolero, pileta y depósito para forrajes y cloacas. 8 o|o a cuenta de precio. Comisión, 2 o|o. Informes, 351 San Martín 361. — BRAVO BARROS y Cía. j1.23

DOS CASAS EN PALERMO — Judicial. Para renta. Fitz Roy 2358 y 2366, entre Paraguay y Charcas. A una cuadra de la avenida Santa Fe y de la estación Palermo del F. C. Pacífico. Venta en dos lotes. Juez doctor Pedro V. Meléndez, secretario señor José Cuneo. Testamentaría de doña Rosa Delfino de Minetto. Base, $ 11.000 cada casa.

EL DOMINGO 29 de julio, a las 2 p. m., en las mismas propiedades. Fitz Roy 2358, terreno 8m74 (10v09) por 25m99 (30v01). Edificio: Zaguán, sala, cinco habitaciones, cocina, patio, agua corriente y cloacas. Renta, $ 90 mensuales. Fitz Roy 2366: Terreno 8m40 (9v70) por 25m99 (30v01). Edificio: Zaguán, sala, comedor, dos habitaciones, cocina, patio, aguas corrientes y cloacas. Renta $ 80 mensuales. 10 o|o a cuenta de precio. Comisión 2 o|o. Informes, 351 San Martín 361. — BRAVO BARROS y Cía.

*CASA CENTRAL EN FLO*res. Judicial. San Eduardo 2579, entre Sud América y Bolivia. Con adoquinado pago, a cuatro cuadras de la plaza y estación del F. C. Oeste y a cinco de la Avenida Rivadavia. Juez Dr. Matías Mackinlay Zapiola, secretario Dr. Juan José Coronado. Testamentaría de Da. Encarnación Oliver de Aguilar. Base, $ 4.466,47.

EL DOMINGO 29 de julio a las 2 p. m., en la misma propiedad. Terreno: 8m66 por 34m64 (10 varas por 40). Superficie, 299.98 metros cuadrados (400 varas cuadradas). Edificio: Cuatro habitaciones, cocina, dos patios y fondo. Escrituras por ante la oficina del señor Julio R. Guyot. 8 o|o a cuenta de precio. Comisión, 2 o|o. Informes, 351 San Martín 361. — BRAVO BARROS y Cía.

TERRENOS

EN LA AVENIDA ALVEAR — Judicial. — Al lado del No. 1980, frente al palacio del doctor Carlos Dose y entre la calle Ayacucho y los jardines de la Recoleta. Un espléndido terreno, entre los suntuosos palacios del gran barrio aristocrático. Juez Dr. Fernando Klappenbach, secretario Dr. Jorge Figueroa Alcorta. Testamentaría de doña Elvira Pini de Besana y Regina Besana. Base $ 79.840.80, que equivale a $ 130 los 75 decímetros cuadrados o sea la vara cuadrada. Muy barato!

EL SABADO 28 de julio a las 3 p. m. en nuestro hall, 351 San Martín 361. Mide 10m41 (12v02) de frente al N. E. por 44m17 (51v) en un costado, 44m41 (51v28) en otro y 10m40 (12v01) en el contrafrente. Superficie: 460 m. c. 62 (614 vc. 20). Ad-corpus. Las escrituras se otorgarán por ante el escribano señor Enrique E. Didiego. 8 o|o a cuenta de precio. Comisión 2 o|o. Informes, 351 San Martín 361. — BRAVO BARROS y Cía. j13

CAMPOS

CAMPOS EN LAS FLORES — Judicial — Conocidos por "Granja del Palomar". 506 hectáreas, 22 áreas, 03 centiáreas, en dos lotes de 240 y 266 hectáreas. A dos leguas al Oeste de la estación Vilela del F. C. Sud y a 5 al Norte de Las Flores. Con las poblaciones, alambrados y demás plantado y adherido al suelo. Juez doctor Matías Mackinlay Zapiola, secretario doctor N. González Iramain. Juicio German Reimers con Eustaquio Pellicer. Con opción. Base, $ 12.263.50 cada lote, esto es, $ 51.08 y $ 46.06 la hectárea. Si resultare un solo comprador por los 2 lotes podrá quedar en hipoteca, como parte del precio hasta la suma de $ 15.000 moneda legal, por un plazo que no exceda de dos años, con interés de 8 3|4 o|o anual, pagadero por semestres adelantados.

EL JUEVES 26 de julio, a las 3 p. m., en nuestro hall, 351 San Martín 361. — Linderos: José M. Calderón, doctor Juan José Urdinarrain, Domingo M. Burgos, José Manuel Paz, Estanislao Martínez y Ramón Fonteche. Alambrados en el perímetro con algunas divisiones internas. El lote núm. 1, tiene un edificio de 8 piezas, gallinero, palomar y plantaciones de frutales. Visítense por la estación Vilela. Allí en la casa de negocio del señor Robledo, facilitarán informes y medios de transporte. 8 o|o a cuenta de precio. Comisión 2 o|o. Informes y planos, 351 San Martín 361. — BRAVO BARROS y Cía. j11

LOS CAMPOS DE MARCOS Juárez. — Judicial. Las mejores tierras de la provincia de Córdoba, para cereales y alfalfa. Lindando con el límite de la provincia de Santa Fe. Parte del reputado establecimiento "La Victoria", 2.350 hectáreas en dos lotes de 1.000 y 1.350 hectáreas, próximas a la estación Arias del F. C. C. A., juez doctor Uladislao F. Padilla, secretario doctor Enrique A. Saguier. Juicio Crédit Foncier de Buenos Aires et des Provinces Argentines con Petrona Castro Pueyrredón de Lynch Pueyrredón.

EL JUEVES 26 de julio, a las 3 p. m., en nuestro hall, 351 San Martín 361, Buenos Aires.

PRIMERA FRACCION — Lote No. 1, 1.000 hectáreas. A tres y media leguas al Sur de la estación Arias. Con agua dulce desde tres metros. Linderos: al Norte, E. J. Schiele; al Sur, María Magdalena Lynch Pueyrredón de Guglialmelli; al Este, E. J. Schiele, y al Oeste, Petrona Castro P. de Lynch Pueyrredón. Base, 38.734.50 $ oro sellado, que equivale a 88.032.95 $ m|l. o sea 88,03 pesos la hectárea. Si el comprador desea, podrá constituir una hipoteca hasta 32.000 pesos oro sellado (72.727.27 $ m|l.), a tres años de plazo con opción a dos años más, al interés del 8 o|o anual por semestres adelantados y en las demás condiciones que establece la sociedad prestamista para sus operaciones, en cuyo caso la escritura deberá otorgarse por ante el escribano que ella designe.

SEGUNDA FRACCION — Lote No. 5, 1.350 hectáreas. A cinco leguas y media al Sur de la estación Arias. Linda al Norte, con E. J. Schiele; al Sur, con Mercedes de Arraecasta (ocupado por Bengolea); al Este, con el límite de la provincia de Santa Fe, y al Oeste, Marcelino, Mariano y Elvira Zuloma Lynch Pueyrredón. Tiene población de siete piezas de material con techo de cinc, galpón con pilares de madera y techo de cinc, molino con tanque, varios pozos y agua dulce a poca profundidad. Base, 40.315.50 $ oro sellado, o sea 91.626.13 $ moneda legal, que equivale a 67.87 $ la hectárea. El comprador podrá constituir una hipoteca hasta pesos 33.000 oro sellado (75.000 $ m|l.), en las mismas condiciones establecidas para la primera fracción. Pueden visitarse por la estación Arias. Son muy conocidos. 8 o|o a cuenta de precio. Comisión, 2 o|o. Informes y planos, 351 San Martín 361. — BRAVO BARROS y Cía. j19

CHACRAS EN PERGAMINO — Judicial. 339 hectáreas, en 5 lotes de 51 a 124 hects. Parte del antiguo y conocido establecimiento Cabaña Lincoln. A quince cuadras de Guerrico y Pujol, del F. C. C. A., a una legua al Sur de Conesa y a ocho de San Nicolás. Campos altos, riquísimos, especiales para agricultura, con tierras negras y agua excelente. Juez doctor Juan Carlos Lagos, secretario doctor Achával Rodríguez. Venta ordenada en el expediente 1836. Bases de $ 3.181.78 a 7.727.18, que equivalen de $ 56.77 a $ 130.95 la hectárea.

EL DOMINGO 29 de julio, a las 2 p. m., en Pergamino, en el hotel Roma. Corresponden a los lotes 18, 19, 21, 23 y 24 del plano de división del establecimiento cabaña Lincoln. Las escrituras se otorgarán por ante el escribano señor José M. Sívori. 8 o|o a cuenta de precio. Comisión, 2 o|o. Informes y planos, 351 San Martín 361. — BRAVO BARROS y Cía. j20

VARIOS

TRES BOVEDAS EN LA Chacarita. Recién hechas. Bien situadas. A 120 metros de la entrada principal. Rodeadas por las bóvedas de Curti, Vomero, González Nocetti y otras. Base, $ 2.500 cada una.

EL VIERNES 27 de julio, a las 3 de la tarde, en nuestro hall, 351 San Martín 361. Corresponden a las sepulturas números 26 y 27 del número 15, 6 y 7 del número 11 y 12 y 13 del número 10, de la manzana 6, sección 9. Miden cada una 2.50 metros por 2.50. Tienen frentes imitación piedra, puerta de hierro y cristales, altar y escalera de mármol y 17 catres de material, cada una. Para visitarlas, dirigirse al señor Bordone, en la casilla de la puerta central del cementerio. Escrituras por ante el escribano Juan A. Boriva. Títulos perfectos. Informes, 351 San Martín 361. — BRAVO BARROS y Cía. j20

V. S. Lobato y Cía.

CASAS

JUDICIAL — EN PALERMO Nicaragua 4696|700, esquina Gurruchaga. Orden del señor juez doctor Fernando Klappenbach, secretario señor José E. Cirio, juicio don José Bracco, su sucesión. Base, pesos 3.000, o sea las 2|3 partes de la tasación. El comprador deberá tomar a su cargo una hipoteca a favor del Banco Hipotecario Nacional, por $ 1.900, debiendo devolver lo amortizado. Escrituras por ante el escribano señor Juan Esteban Durao.

EL DOMINGO 5 de agosto, a las 4, en la misma. Mide 8m66 de frente al NE. sobre Nicaragua por 14m39 de fondo y frente a Gurruchaga. Su edificio consta de: salón negocio con sótano, 2 piezas, cocina y w. c. Pisos de pino tea, patios de baldosas, agua corriente, etc. Visítese. Seña 8 o|o. Comisión 2 o|o. Otros informes, Rivadavia 639. — V. S. LOBATO y Cía. j22

JUDICIAL — EN PALERMO Costa Rica 4372 y 4374, entre Canning y Aráoz. Orden del señor juez doctor Fernando Klappenbach, secretario señor José E. Cirio, juicio don José Bracco, su sucesión. Base, $ 6.666.66, o sea las 2|3 partes de la tasación. Escritura por ante el escribano señor Juan Esteban Durao.

EL DOMINGO 5 de agosto, a las 3.45, en la misma. Mide 8m66 de frente por 19m38 en un costado; 20m38 en el otro y 8m68 en el contrafrente. Su edificio preparado para altos, consta de: sala, 2 piezas, cocina y w. c. Cielos rasos bovedilla, pisos de pino tea, puertas de cedro, patio mosaicos, agua corriente, pileta para lavar, etc. Visítese. Seña 8 o|o. Comisión 2 o|o. Otros informes, Rivadavia 639. — V. S. LOBATO y Cía. j22

JUDICIAL — EN PALERMO — Acevedo 1080 entre Lerma y Jufré. Orden del señor juez Dr. Fernando Klappenbach, secretario Sr. José E. Cirio, juicio don José Bracco, su sucesión. Base $ 6.666.66 o sea las 2|3 partes de la tasación. Escritura por ante el escribano Sr. Juan Esteban Durao.

EL DOMINGO 5 de agosto a las 3 y 30, en la misma. Mide 8m45 de frente por 37m78 de fondo y 7m77 en el contrafrente. Su edificio consta de: 2 piezas, comedor que cuadra el patio, cocina y w. c. Techos de cinc, ler. patio mosaicos, 2o. de ladrillos, parral zarzo de hierro, puertas de pino, agua corriente, etc. Visítese. Seña 8 o|o. Comisión 2 o|o. Otros informes, Rivadavia 639. — V. S. LOBATO y Cía. j22

JUDICIAL — EN PALERMO — Camargo 873 (antes 2171) entre Serrano y Gurruchaga. Orden del señor juez Dr. Fernando Klappenbach, secretario Sr. José E. Cirio, juicio don José Bracco, su sucesión. Base $ 7.333.33. Escrituras por ante el escribano Sr. Juan Esteban Durao.

EL DOMINGO 5 de agosto a las 3, en la misma. Mide 8m66 de frente por 32m90 de fondo. Edificio de 3 piezas, comedor que cuadra el patio, cocina, baño y w. c. Cielos rasos de yeso, pisos pino tea, puertas cedro, galería con cielo raso de madera, etc. Visítese. Seña 8 o|o. Comisión 2 o|o. Otros informes, Rivadavia 639. — V. S. LOBATO y Cía. j22

CAMPOS

*JUDICIAL — CAMPO EN AL*berti. Son 128 hectáreas, 28 áreas y 50 centiáreas de campo en el partido de Alberti (antes Chacabuco), en el deslinde con el partido de Chivilcoy y a 4 leguas de la estación Alberti y a unos 7 kilómetros de la estación Seguí del F. C. Oeste. Orden del señor juez Dr. Pedro V. Meléndez, secretario Sr. José Cúneo, juicio Banco El Hogar Argentino contra doña Margarita Casey de Fernández, cobro ejecutivo. Base $ 11.973.26 o sea las 2|3 partes de la tasación ($ 93.33 la hectárea). El comprador podrá constituir una hipoteca con el Banco por $ 10.000 a 5 años de plazo al 9 o|o de interés anual, pagadero por trimestres anticipados. Si hiciere uso de dicha facilidad las escrituras se otorgarán por ante el escribano que el Banco determine.

EL JUEVES 2 de agosto a las 3, en nuestra casa Rivadavia 639. El campo está alambrado en sus cuatro costados con 6 hilos, postes de ñandubay y varillas de madera dura, pero solo es propiedad del campo (según datos) el del N. O. que deslinda con doña María E. y Sara Ellif, los demás son de propiedad de los linderos que son: al N. E. doña Margarita H. de Casey; al S. E. con los lotes 2 y 3 de doña Ana y Elena Casey y al S. O. con Eduardo Casey. El agua es de buena calidad y se halla a poca profundidad. No tiene población. El informe del tasador del Banco puede verse en nuestra casa. Puede visitarse por Seguí. Seña 8 o|o. Comisión 2 o|o. Otros informes, Rivadavia 639. — V. S. LOBATO y Cía. j19

Nicolás Ghigliazza

POR ORDEN DEL SINDICO liquidador del concurso formado a Carlos J. Briozzo, cuyos autos tramitan ante el juez de comercio doctor Alberto Estrada, secretaría García Calvo.

EL LUNES 30 de julio a las 2 p. m. en mi escritorio calle Cangallo 730, remataré al mejor postor, dinero al contado, los bienes siguientes y en el orden que se anotan:

DOS CASAS — Calle Morelos 263 y 271, compuesta cada una de 2 piezas, cocina, letrina de material, galería y aguas corrientes; terreno de 17.32 por 23.50. Base de venta, pesos 7.000, que reconoce en hipoteca.

UNA CASA — Calle Provincias Unidas 4356, compuesta de 2 piezas, cocina, letrina de material, galería, aguas corrientes, adoquinado y vereda; terreno de 8.66 por 23.79. Base de venta pesos 6.000, que reconoce en hipoteca.

TERRENO — Rafaela entre Dante y Manzoni, 17.32 de frente por 42.72, superficie 739.99 m. c. Alambrado. Sin base.

TERRENO — Irigoyen entre Yerbal y F. C. O. 11 de frente por 24.30 en un costado y 30.49 en otro. El fondo da frente a la calle Cortina. Alambrado. Sin base.

TERRENO — Directorio entre Alvariño y Miralla, 8.59 de frente por 52.18. Alambrado, sin base.

TERRENO — Alvariño entre Directorio y Tandil, 8.66 de frente por 25.79. Alambrado. Sin base.

TERRENO — Pola entre Ercilla y Schmidel, 9.30 de frente por 43.80. Contrafrente 21.29. Alambrado. Sin base.

EN HURLINGHAM — Terreno a 3 cuadras de la estación Pereyra, F. C. C. B. A. Lotes 31 y 32, manzana K. Superficie 688.29 mtrs. Alambrado. Sin base.

EN MORON — 6 lotes de terreno números 31|36, manzana C, sección 2.a, 51.96 de frente por 46.764. Alambrado. Sin base.

EN MARCOS PAZ — Terreno a 3 cuadras de la estación, manzana 21 con 1 pieza de material, pozo y letrina, alambrado, mide 43.30 por 60.62. Sin base.

EN MARCOS PAZ — Terreno a 5 cuadras de la estación, manzana 49, 25.98 de frente NO. por 86.60. Alambrado. Sin base.

EN PUEBLO PONTEVEDRA — Terreno sobre la calle de los Franceses, lote 4 manzana 30, 8.66 por 43.30. Alambrado. Sin base.

EN AVELLENEDA — VILLA PORVENIR — Un lote de terreno en la manzana 10, 7.79 al NE. por 20.14. Superficie 156.89. Alambrado. Sin base.

CAMPO EN LA PAMPA CENTRAL — Sección 2.a, parte del lote 12, fracción A del plano general. Mide 600 hectáreas, alambrado en todos sus costados y con población, compuesta de 2 piezas, cocina y pozo. Base de venta, pesos 18.000 m|n. Corresponden a 15.000 cédulas argentinas al 6 o|o que adeuda al Banco Hipotecario Nacional, reducida hoy a 14.333.075 pesos, que cargará el comprador más 3.600 pesos por servicios atrasados de intereses. Se hace constar que se pretenden derechos a un contrato de arrendamiento al 8 o|o de la cosecha, con término al 10 de diciembre de 1922, que deberá ventilar el comprador por su exclusiva cuenta. Seña 8 o|o. Comisión 2 o|o. Títulos perfectos. Nota: Las escrituras deberán ser otorgadas por ante el escribano señor Lorenzo Mira. v24

C. A. Figueroa

PUEYRREDON 2377, 9 por 42 varas. Ad corpus. 4 piezas y gran galpón, cloacas y adoquinado pago. Base pesos 10.500. A plazos.

EL DOMINGO 29 de julio a las 3 p. m. en la misma. Otros informes Aráoz 2574. — C. A. Figueroa. j24

*BASE pesos 1.500 AL CONTA*do y el resto en 50 mensualidades de 70 pesos cada una sin interés. En Caballito, Cayena 1678 al lado de la avenida San Martín, espléndida casa moderna, 10 por 36 varas, 3 piezas, cocina, w. c., cielos rasos de yeso, patios de mosaico, adoquinado, la propiedad está alquilada en 50 pesos al mes. Remataré

EL DOMINGO 29 de julio a las 2 p. m. en mi escritorio, Aráoz 2574. — C. A. Figueroa. j24

Casares Hnos. y Diehl

JUDICIAL. VICTORIA, 3748 — La propiedad ubicada en la capital federal calle Victoria 3748, edificada sobre un terreno de 8.66 metros de frente al Norte por 53.259 metros y 53.042 metros de fondo, en sus costados Este y Oeste, respectivamente, y 8.66 metros en el contrafrente. Venta ad-corpus. Consta de una sola casa baja, compuesta de sala, escritorio, comedor, cinco dormitorios, cuarto de baño, vestíbulo, dos patios, jardín al fondo, dos piezas de servicio, dependencias y depósito. Tasación, $ 17.016 m|n. Base de venta, 2|3 partes de la tasación, $ 11.344 m|n. La venta se realizará

EL MARTES 7 de agosto, a las 3 p. m., en nuestra casa, Sarmiento 857, Buenos Aires, por orden del señor juez de primera instancia en lo civil de la capital de la República, doctor Arturo Seeber, en los autos caratulados doña Modesta Cabrera de San Arroman (su sucesión) que tramitan por dicho juzgado secretaría del doctor Carlos M. Fraguelro. El comprador entregará en el acto del remate el 8 o|o de seña, a cuenta de precio y el 3 o|o de nuestra comisión. La propiedad se halla alquilada en $ 150 mensuales, y puede visitarse todos los días de 3 a 5 p. m., dirigiéndose al ocupante señor Pellicer. La instalación de luz eléctrica y del cuarto de baño, no entran en la venta, pues son propiedad del inquilino. Mayores informes, en nuestras oficinas, Sarmiento 857. — Casares Hnos y Diehl. j24

PERALTA MARTINEZ Y SERNA

CASAS

EN FLORESTA — SEGURO. Ia 744|46, entre Gaona y Morón, a 7 cuadras de la Av. Rivadavia. Propiedad moderna, para habitación o para renta, muy cómoda y bien construída, rodeada de buenas casas de familia y con afirmado nuevo al frente. Base, $ 10.000.

EL DOMINGO 29 de julio, a las 2, en la misma propiedad. Terreno de 10 varas de frente por 35v57 de fondo en el lado S., 32v60 en el del N. y 10v39 en el contrafrente. Edificio: Frente imitación piedra, salón de negocio con puerta y vidriera con persiana metálica, entrada para familia con puerta de cedro, cancel, comedor, 5 habitaciones, baño, cocina y w. c., carpintería interior de cedro, pisos de pino de tea y cielos rasos de yeso, patio de mosaico con galería, el segundo patio está preparado para taller, con piso de madera y techo de cinc con vidrios. Aguas corrientes, gas, luz eléctrica, adoquinado pago, etc. Más datos a nuestra casa, 320 San Martín 326. — Peralta Martínez y Serna. j22

DOS CASAS EN UN LOTE — Thames 106 esquina Muñecas 1001, para negocio y la casa lindera Muñecas 1009. A una cuadra de la Av. Warnes y a 4 de Triunvirato, con afirmados pagos en sus dos frentes. Base $ 10.000. Pudiendo continuarse con una hipoteca de $ 7.500, que vence en enero de 1918, con interés de 9 o|o anual.

EL DOMINGO 29 de julio a las 3.30 en la misma propiedad. Terreno: mide 17m32 (20 v.) de frente a Muñecas por 13m06 (15 v. 08) en su frente a Thames, 13m44 (14v36) en el lado NO. y 17m10 (19v74) en el del NE. Edificios: El de la esquina con destino a negocio, tiene frente imitación piedra, amplio salón, dos habitaciones, cocina, w. c. y patio de mosaico, etc. La casa lindera con frente imitación piedra y balcón con celosías de hierro, consta de 3 habitaciones, cocina, w. c. y patios de mosaicos. Títulos perfectos. Seña 8 o|o. Comisión 2 o|o. — Peralta Martínez y Serna. j22

*AYACUCHO Y GUIDO — JU*dicial. La esquina con frentes al Norte y al Este, a una cuadra del bulevar Callao y de la avenida Quintana y a poco más del paseo Intendente Alvear. Notable por su ubicación en medio de palacios y por sus medidas especiales. Con afirmados lisos por ambos frentes. Su edificio aunque antiguo puede durar muchos años y está ocupado por tres negocios. Venta por orden del señor juez doctor Padilla, secretaría del doctor Fox. Testamentaría de doña Evangelina Scotti de Vivares. Base pesos 48,117.46 o sea los 2|3 partes de su tasación.

EL MARTES 7 de agosto a las 3, en nuestro hall de ventas, 320 San Martín 326. Terreno: mide 10m40 (12v) de frente a General Guido por 32m55 (37v58) de frente a Ayacucho. Edificio de una planta, con tres locales ocupados por negocios, 6 habitaciones interiores, cocina, baño, 2 w. c., 2 piletas, patio, etc. El comprador deberá entregar 8 o|o de seña y a cuenta de precio y 2 o|o de comisión. Más datos en nuestra casa, 320 San Martín 326. — Peralta Martínez y Serna. j23

Carlos Olmi

JUDICIAL — Casa por $ 4.500 — Calle Morón 2339 al 2343 entre Caracas y Zamudio. 8 metros 66 centímetros de frente por 39.52 de fondo (10 v. por 45.63). A 1|2 cuadra del adoquinado y 3 de las avenidas Avellaneda y Gaona con el 89 y 99. Tiene 2 habitaciones, galería, oficinas y aguas corrientes. Base $ 4.500.

EL SABADO 28 de julio a las 3 p. m. en Reconquista 353. El terreno lindero que mide 8 metros 66 por 38.91 (10 v. 44.92) se rematará acto seguido. Base $ 3.000 (pesos 6.66 vara). Mandato del señor juez doctor Colombres, sec. Olmos, sucesión Parkinson. Seña 8 o|o. Comisión 2 o|o. Datos, Reconquista 353. j15

JUDICIAL — BOVEDA En la Recoleta. A perpetuidad. Amplia, doble frente. Bien situada, muy central y sobre ancha calle. A 2, 4 y 6 metros de los panteones Unzué, Vela, Cernadas, Maza, Soriano y Cordero Pizarro. A una cuadra y media al Sur del Cristo de la calle Principal. Sección 12 A, sepulturas 1, 2 y 3 13. Mide: 2 metros 598 (3 varas) de frente, por igual fondo. Superficie: (9 varas cuadradas), 6 metros 75 decímetros, que, al precio municipal de $ 1.500 el metro, representan $ 10.125, pero no hay una sola vara disponible en aquel sitio. La tierra que ofrecemos — única en venta en aquella sección central — sólo tiene de base, $ 5.850. Juez doctor Seeber, secretaría Guiraldes, sucesión Armas.

EL SABADO 28 de julio, a las 3 p. m., en Reconquista 353. Seña, 8 o|o. Comisión, 2 o|o. Datos, Reconquista 353. j20

JUDICIAL — CHUBUT — 5.000 hectáreas sobre el río Chico. Base, pesos 3.20 hectárea. Juez doctor Argañaraz (de Bahía Blanca), secretaría Herrera, juicio Ortega y Hnos. con el concurso Scola.

EL SABADO 28 de julio, a las 3 p. m., en Reconquista 353. Seña, 8 o|o. Comisión, 2 por ciento. Solicítense prospectos en Reconquista 353. j20

JUDICIAL — EN NAVARRO. Casa y tres terrenos en un lote, en Navarro, F. C. S. Base, $ 15.500. Juez doctor Escobar, secretaría Castellanos, juicio Banco de la Nación con Benac.

EL SABADO 28 de julio, a las 3 p. m., en Reconquista 353. Solicítense prospectos en Reconquista 353. j20

VARELA y RODRIGUEZ

Sarmiento 487

JUDICIAL! — SOBERBIA propiedad central, de gran renta, hecha con materiales de primer orden. Calle Moreno números 1352-56 y 60, entre Santiago del Estero y San José. El edificio está levantado en un terreno, según título, de 15 metros 15 ctms. de frente al Norte por 60 metros 62 ctms. de fondo y se distribuye de la siguiente manera: al frente, 4 grandes casas con todas las comodidades, de 11 piezas cada una; en el piso bajo un gran almacén con sótano, en el interior 20 departamentos de cinco piezas, baño, etc. y 10 departamentos de tres piezas cada uno. Tiene dos ascensores, uno para el servicio de las casas del frente y el otro interior para los departamentos. Estas casas tienen muy bien distribuído el aire y la luz lo que hace que nunca estén desalquiladas, por sus buenas condiciones higiénicas. Base de venta, $ 489.509.40 moneda nacional de c|l. Venta ad corpus.

EL MIERCOLES 25 de julio, a las 3 p. m., en nuestro salón de ventas, Sarmiento 487, piso 1o., remataremos con la base arriba indicada, esta propiedad, por orden del señor juez en lo civil doctor don Roberto Bunge, en el expediente número 2333, folio 32, que tramita por la secretaría del doctor Quesada. Esta gran propiedad, en la actualidad, con los precios sumamente rebajados, está produciendo 3.500 $ mensuales, habiendo producido $ 4.600 mensuales. Seña a cuenta de precio, 8 o|o. Comisión, 2 por ciento. La casa puede visitarse. Más detalles y planos, en nuestro escritorio, Sarmiento 487. j20

G. Barbosa y Cía.

*JUDICIAL — CAMPO EN San*ta Fe, 7.298 h. 14 a. 48 c. de rico campo apto para ganadería y agricultura, alambrado, con poblaciones y demás mejoras propias de una estancia.

EL VIERNES 27 de julio a las 3 p. m. en nuestro escritorio, Bolívar 171, de acuerdo con el siguiente:

EDICTO JUDICIAL

Por disposición del Sr. juez en lo civil de la capital Dr. Juan C. Lagos, secretaría del autorizante, se hace saber por quince días, que en el juicio seguido por la Sociedad Industrial y Pastoril Belga Sud Americana contra don Luciano Leiva, han sido designados los martilleros G. Barbosa y Cía. para que procedan a la venta en pública subasta con la base de las dos terceras partes de su tasación o sean pesos doscientos noventa y un mil novecientos veinticinco con ochenta centavos moneda nacional c|l. ($ 291.925.80 m|n) de un campo situado en la provincia de Santa Fe, departamento Garay, sobre la línea de Naré a San Javier F. C. C. N., a pocos metros de la estación Kilómetro 90, compuesto de 7.298 h. 14 a. 48 c. 69 d. a., designados en el plano especial con los números 1, 2 y 3 comprendidas entre la confluencia de los arroyos Saladillo Amargo y Saladillo Dulce, con los siguientes linderos: Las fracciones 1 y 3 están unidas, lindan por el Norte con campo de los señores Menchaca y Montarán; por el Oeste con Arroyo Saladillo Amargo en medio con los campos de Salas y "Los Olivos" de Candiotti, por el Este arroyo Saladillo Dulce en medio con campos de la Compañía Bovril Limitada y por el Sur con otro campo del Sr. Leiva. La fracción 2 linda por el Norte con campo del señor Leiva, por el Oeste arroyo Saladillo Amargo en medio con campos de Pinasco y Andrade, por el Este arroyo Saladillo Dulce en medio con campos de Ayala y el establecimiento "Las Cañas" y por el Sur donde se unen los dos arroyos citados con la estancia Las Cañas y campo de Andrade. Autorízase a los martilleros para percibir del comprador el 8 o|o a cuenta de precio y el 2 o|o de su comisión. Más datos a la secretaría del autorizante, Palacio de Justicia 6o. piso o a los martilleros, Bolívar 171. — Buenos Aires, julio 3|917. — Juan B. Pagano, secretario. j18

A. Inchausti

JUDICIAL — POR DIVISION de condominio remataré

EL DOMINGO 29 de julio, tres casas de renta, a saber:

PROPIEDAD AV. SAN JUAN 2263-2265, con altos y bajos, edificada en terreno de 7 metros 794 mm. de frente por 37 metros 238 mm. de fondo, con las siguientes comodidades:

PLANTA BAJA: gran salón para negocio, tres habitaciones, gran depósito con altillo, w. c., patio de mosaicos, etc.

PLANTA ALTA: sala, comedor, seis habitaciones, hall, habitación alta para servicios, baño, cocina, w. c., patio de mosaicos, cubierto de vidrios, azotea de baldosas, puertas y celosías de cedro, en toda la casa, zaguán con escalera de mármol y demás comodidades. Tasación, $ 43.669.55. Base, las 2|3 partes o sean $ 29.113.04 m|n.

EL DOMINGO 29 de julio, a las 2.30 p. m. sobre la misma. Visítese. Está desocupada.

PROPIEDAD PARA BAR Y BIOGRAFO — Calle Río IV esquina a la de Viel, edificada en terreno de 24.50 metros de fondo, sobre Río IV, por 17.84 metros a Viel. Superficie, 424.19 m. c. con gran salón para biógrafo, salón para bar, dos habitaciones altas para familia, depósito, 2 w. c., sótano para motor, patio mosaico, frente moderno, puerta de cedro con celosías de hierro y demás comodidades. Tasación, pesos 26.846.65. Base de venta, las 2|3 partes o sean $ 17.897.77.

EL DOMINGO 29 de julio, a las 3.30 p. m. sobre la misma. Visítese. Está desocupada.

CASA DE FAMILIA, Río IV 585. Edificada en terreno de 7.37 metros de frente por 31.88 metros de fondo, o sean 234.79 m. c. de superficie con jardín al frente, comedor, 3 habitaciones, baño, cocina, w. c., pileta para lavar, gallinero, 2 galerías, patio mosaico y demás comodidades. Tasación, pesos 12.043.70. Base las 2|3 partes o sean pesos 8.029.13 m|n. Visítese.

EL DOMINGO 29 de julio, a las 4 p. m. sobre la misma. Estas ventas se efectúan por orden del señor juez de primera instancia en lo civil, doctor Roberto Bunge, secretaría a cargo del doctor Manuel A. Marini, en el juicio sucesorio de doña Margarita Clara Toso de Munari. Comisión, 3 por ciento. Seña, 8 o|o a cargo del comprador. Más datos en la secretaría del autorizante o en mi escritorio, Maipú 273. — A. Inchausti. Nota — Las escrituras serán otorgadas por el escribano Manuel F. Bigliano. j18

José Conti y Cía.

*CORRIENTES 4276|78 EN*tre Gazcón y Rawson. Por división de condominio entre los herederos de don Pedro Poggio. Su terreno mide 8m66 de frente por 34m64 de fondo. Venta ad corpus. La ubicación indiscutiblemente notable excluye todo comentario. El edificio consta de salón de negocio, 5 habitaciones, comedor, baño, cocina, w. c., piezas en altos, cloacas, adoquinado pago, etc. Orden de liquidar con base de 26.000 pesos. Títulos perfectos, por el escribano José T. Martínez. Seña 8 o|o. Comisión 2 o|o.

EL DOMINGO 29 de julio a las 3, en la misma. j22

TACUARI 846|48 — GRAN ubicación. Espléndida renta, mientras no se edifique la casa que conviene a tan central barrio. Mide entre muros 7m23 de frente al O. por 44m11 de fondo. Venta ad corpus, pavimento pago. El edificio que es antiguo y se compone de 10 piezas, dependencias y negocio al frente, produce pesos 150 mensuales. Se venderá decididamente con base de pesos 12.500. El valor de esta finca es indiscutible; se halla a 11 cuadras de la plaza de Mayo, lo que constituye su mejor elogio. Títulos perfectos. Seña 8 o|o. Comisión 2 o|o.

EL DOMINGO 29 de julio a las 4, en la misma. j22

VALDENEGRO 2750 ENTRE Bebedero (con tranvía 96) y Nahuel Huapí (adoquinada). Por división de condominio entre los herederos de don Pedro Poggio. Mide 8m66 por 43m30. Venta ad corpus. Edificio: 4 habitaciones, comedor, baño, cocina, w. c., pieza alta, jardín, galería, mosaicos, cielos rasos de yeso, etc. Renta pesos 90. Base pesos 8.000. Seña 8 o|o. Comisión 2 o|o. Títulos perfectos por el escribano señor José T. Martínez.

EL DOMINGO 29 de julio a las 4. j22

*DONADO ENTRE B. ENCA*lada y Olazábal. Bonito terreno en Urquiza, a 1 cuadra de Monroe con tranvía 96 al frente y rodeado de buena edificación. Orden de vender con base de pesos 4 v. c. Seña 8 o|o. Comisión 2 o|o.

EL DOMINGO 29 de julio a las 4.30. j24

Giménez Zapiola, Panelo y Cía.

JUDICIAL — SIN BASE — En Flores. Terreno calle Varela entre Saraza y Castañares. A 8 cuadras del parque Chacabuco, a 1 y media del hospital Piñeiro. Mide: 8m66 de frente al O. por 30m18 de fondo. Superficie: 261.1938 m. c. Sin base al mejor postor. Por orden del señor juez de primera instancia doctor Matías Mackinlay Zapiola, secretaría del doctor Paz, a propuesta de partes en el expediente Bertrán Josefa, contra Sotelo Delfor.

EL DOMINGO 29 de julio a las 2.30 p. m. en el mismo. 8 o|o a cuenta de precio y 2 o|o de comisión en efectivo. — Giménez Zapiola, Panelo y Cía. Florida 239. j20

JUDICIAL — SIN BASE — En Liniers. Terreno San Blas entre Calderón y Lope de Vega. A 5 cuadras de Gaona, próximo a los talleres de Liniers, F. C. O. Mide: 8m66 de frente al S. por 32m85 de fondo. Superficie: 284.5840 m. c. Sin base al mejor postor. Por orden del señor juez de primera instancia, doctor Matías Mackinlay Zapiola, secretaría del doctor Paz, a propuesta de partes, en el expediente Bertrán Josefa contra Sotelo Delfor.

EL DOMINGO 29 de julio a las 3.30 p. m. en el mismo. 8 o|o a cuenta de precio y 2 o|o de comisión en efectivo. — Giménez Zapiola, Panelo y Cía., Florida 239. j20

JUDICIAL — LARREA 1210, entre Arenales y Beruti. A una cuadra de las avenidas Santa Fe y Pueyrredón. En uno de los mejores barrios del Norte, preferido por las familias. Terreno: 7m80 de frente al E. por 30m31 de fondo, o lo más o menos que resulte dentro de sus muros divisorios. Edificio: sala, comedor, 4 dormitorios, cocina, despensa, pasaje, patio, altillo y w. c. Construcción en buen estado de conservación, cielos rasos de yeso, pisos pino tea, carpintería de cedro, etc. Base pesos 27.250. Por orden del señor juez de primera instancia doctor Pedro V. Meléndez, secretaría del doctor Alberto C. Oderigo, a propuesta de parte en el expediente Murzi Eduardo, contra Aldao Camilo R.

EL LUNES 6 de agosto a las 3 p. m. en nuestro hall. 8 o|o a cuenta de precio y 2 o|o de comisión en efectivo. — Giménez Zapiola, Panelo y Cía., Florida 239. Nota: El comprador podrá dejar en primera hipoteca pesos 15.000, a un año de plazo, con el interés del 8 o|o anual, pagadero por semestres anticipados. j23

Arturo Etchegaray

*JUDICIAL — EN LA PRO*vincia de Entre Ríos, departamento de Diamante, distrito Costa Grande. Campo de islas compuesto de 5164 hectáreas, 88 áreas. Tasación, 35 $ m|n. la hectárea. Base de venta, $ 23,34 m|n. la hectárea.

EL MARTES 24 de julio, a las 3 p. m. en mi local de ventas, Cangallo 472, por orden del señor juez Dr. Tristán M. Avellaneda, de acuerdo con el siguiente

EDICTO JUDICIAL

Por disposición del señor juez de primera instancia en lo civil de la Capital, Dr. Tristán M. Avellaneda, se hace saber por el término de veinte días que el martillero don Arturo Etchegaray ha sido nombrado en el juicio seguido por la Sociedad Territorial Belga Argentina y Banco Belga de Préstamos Territoriales, (expediente número 20.693), por cobro de crédito hipotecario, que tramita por la secretaría a cargo del infrascripto, para que proceda a vender en público remate, el día veinticuatro de julio de mil novecientos diez y siete, a las tres pasado meridiano, en su local de ventas, Cangallo 472, de la Capital Federal, un campo de islas situado en el departamento de Diamante, provincia de Entre Ríos, distrito Costa Grande, a cuatro leguas más o menos de la estación Gaboto, F. C. P. de Santa Fe, provincia de Santa Fe, a menos de diez leguas al Sur de Diamante y a doce leguas aproximadamente de las estaciones Ramírez y Aranguren del F. C. de Entre Ríos, con sus límites naturales, arroyos y sanjas, que son los siguientes: al N. y NE., el arroyo Paranacito; al E., el arroyo Timbocito y el arroyo del Rabón, hoy "Las Garzas" y al O. el arroyo Timbó Colorado, todo lo que encierra una superficie, según títulos, de cinco mil ciento sesenta y cuatro hectáreas, ochenta y ocho áreas, lindando riachos nombrados por medio, al N. y NE. con Francisco Airaldi; al E., con Pedro Alarcón; al S., con Ríos y al O. con la isla del Pillo. Tasación, treinta y cinco pesos moneda nacional la hectárea. Base de venta, dos terceras partes o sean, veintitrés pesos con treinta y cuatro centavos moneda nacional la hectárea. Autorízase al martillero para exigir del que resulte comprador, el diez por ciento como seña y comisión. Buenos Aires, julio 2 de 1917. — Dr. F. A. García, secretario. Por más detalles a la secretaría indicada o a mi casa, Cangallo 472. — Arturo Etchegaray. j18

Capurro y Calzada

JUDICIAL EN ADROGUE — Casa quinta en la ubicación y calle más importante, Bartolomé Mitre No. 422, a 1 y 1|2 cuadra al Oeste de la estación, con adoquinado, luz eléctrica y aguas corrientes, lindando con hermosos chalets. Edificio bien construído, compuesto de sala, hall, comedor, 3 amplios dormitorios, cuarto de baño, cocina, pieza de servicio, w. c. Frente imitando piedra, patio cubierto, cielos rasos de yeso, pisos de pino de tea, mosaicos, jardín, etc. En terreno de 940 metros (1.253.33 varas). Sin base y con facilidades de pago.

EL DOMINGO 5 de agosto a las 3 p. m. en la misma, de acuerdo con el siguiente:

EDICTO JUDICIAL

Por disposición del señor juez de primera instancia, Dr. Arturo Seeber, secretaría del autorizante, se hace saber por el término de quince días, que en el juicio expediente número 9249 por cobro hipotecario, han sido designados los martilleros señores Capurro y Calzada, para que vendan en público remate el domingo 5 de agosto a las 3 p. m. en la misma, una propiedad ubicada en el pueblo de Adrogué, partido de Almirante Brown, jurisdicción de la provincia de Buenos Aires, calle Bartolomé Mitre 422, cuyo terreno mide 17 metros 385 milímetros de frente al Norte, por 53 metros 865 milímetros de fondo en el costado Oeste, y 53 metros 606 milímetros en el del Este, teniendo en su contrafrente Sur 18 metros 012 milímetros, lo que resulta una superficie de 940 metros cuadrados. La venta se efectuará sin base, estando además autorizados los martilleros, para exigir del que resulte comprador, el 8 o|o a cuenta de precio y el 2 o|o de comisión. — R. Caputo, secretario. j22

Banco Hipotecario Nacional

25 DE MAYO 245

Condiciones generales de los remates:

1.o — Los remates están sujetos a la aprobación del Directorio, dentro de los quince días de efectuados, y se hacen por cuenta del deudor con sujeción a las leyes núms. 8172 y 9155.

2.o—El comprador podrá continuar con la hipoteca que reconoce la propiedad, abonando la diferencia entre la deuda actual y el precio de compra.

3.o—Todo comprador abonará en efectivo al firmar el boleto el 5 o|o de seña y el 1 o|o de comisión.

4.o—Los títulos de propiedad pueden ser revisados en el archivo del Banco antes del remate.

5.o—Por mayores informes, ocúrrase a las oficinas del Banco.

CAPITAL

CASA CALLE RIOJA No. 264, entre las de Alsina y Moreno. N.o H.o 20.097 2.a ley 9155 1.a serie.
EL MARTES 24 de julio a las 2 p. m. el Banco Hipotecario Nacional, rematará en su local esta propiedad edificada en terreno de 8.66 mts. de frente al O. por 20.98 mts. de fondo. Con sala, 3 habitaciones, cocina y w. c.
Base de venta, pesos 11.300. Hipoteca, pesos 10.000. Deuda actual, pesos 9.555:383. —LA PRENSA 10 de julio de 1917. j10

CASA CALLE TERRADA No. 366 entre las de Bogotá y Bacacay. N.o H.o 13.921. Serie C. H. A. 6 o|o.
EL MARTES 24 de julio a las 2 p. m. el Banco Hipotecario Nacional, rematará en su local esta propiedad edificada en terreno de: 7.90 mts. de frente al E. 35 mts. de fondo y 8.50 mts. en el contrafrente. Ad corpus. Con jardín al frente, 5 habitaciones, galería, 3 piezas más y dependencias.
Base de venta pesos 14.500. Hipoteca, pesos 11.200. Deuda actual, pesos 10.483:764. —LA PRENSA 10 de julio de 1917. j10

PETIT HOTEL, CALLE RIO Bamba número 1061|71 entre las de Charcas y Santa Fe. N.o H.o 14.921. Serie C. H. A. 6 o|o.
EL JUEVES 26 de julio a las 2 p. m. el Banco Hipotecario Nacional, rematará en su local esta propiedad edificada en terreno de 20.78 metros de frente al O. por 10.82 metros de fondo al E. Ad corpus. El edificio se compone de planta baja y tres pisos altos. Piso bajo. Gran zaguán, hall, escritorio, toilette, 2 piezas, corredor cubierto, pasaje, garage y w. c. Primer piso: vestíbulo, cuarto ropero, sala, antesala, foumoir, hall, comedor, antecomedor y toilette. Segundo piso: vestíbulo, 4 habitaciones, 2 cuartos de baño, etc. Tercer piso: 4 piezas de servicio, cocina, antecocina, baño, etc. En un entrepiso hoy un cuarto ropero y una pieza. La casa tiene ascensor.
Base de venta, pesos 111.500. Hipoteca, pesos 87.000. Deuda actual, pesos 81.428:609.— LA PRENSA 12 de julio de 1917. j12

*CASA CALLE ARAOZ NU*mero 2381, entre las de Güemes y Charcas A requerimiento judicial. Nº Hº 20418. 1a. serie, 2a., ley 9155.
EL VIERNES 27 de julio, a las 2 p. m., el Banco Hipotecario Nacional rematará en su local, esta propiedad, compuesta de sala, escritorio, vestíbulo, 5 habitaciones, comedor, una pieza de servicio en altos y dependencias. Terreno mide 8.66 metros de frente al NO.; 22.10 metros en el NE.; 23.30 metros en el SO., y 12.58 metros en el contrafrente.
Base de venta, $ 19.500. Hipoteca, pesos 16.500. Deuda actual, $ 15.766:332.—LA PRENSA, 13 de julio de 1917. j13

*SEIS CASAS, CALLE INDE*pendencia 4157|77 y México 4134 y 4160|64, entre Treinta y Tres y Mármol. Nº Hº 10418. Serie C. H. A. 6 o|o.
EL VIERNES 27 de julio, a las 2 p. m., el Banco Hipotecario Nacional rematará en su local, estas propiedades, con las siguientes distribuciones: por el No. 4157, consta de sala, comedor, 10 habitaciones y dependencias. No. 4169: sala con puerta de negocio y por el 4173, comedor, 5 piezas, etc. No. 4177: sala, comedor, 6 piezas, etc. México 4134: sala, 3 habitaciones, etc. No. 4160 y 4164: dos casas, teniendo cada una, sala, 3 habitaciones y dependencias. Terreno mide: 26.63 metros sobre Independencia, por 114.55 metros al O.; 112.45 en el E., y 28.36 metros sobre México. Ad corpus.
Base de venta, $ 100.000. Hipoteca, pesos 75.000. Deuda actual, $ 69.677:989.—LA PRENSA, 13 de julio de 1917. j13

CASA, CALLE FREYRE 2565 entre las de Monroe y Guanacache. N.o H.o 21.542, 2.a ley 9155, 1.a serie.
EL DOMINGO 29 de julio a las 2.30 p. m. el Banco Hipotecario Nacional, rematará en la misma esta propiedad edificada en terreno de: 8.66 metros de frente al SO. por 32.07 metros de fondo al SE. y 31.63 metros en el del NO. Con 3 habitaciones, galería, en alto una pieza y dependencias.
Base de venta, pesos 6.700. Hipoteca, pesos 6.200. Deuda actual, pesos 5.962:464.— LA PRENSA 15 de julio de 1917. j15

CASA CALLE FRANKLIN 284 entre las de Caballito y Añasco. N.o H.o 10.331. Serie C. H. A. 6 o|o.
EL DOMINGO 29 de julio a las 3.30 p. m. el Banco Hipotecario Nacional, rematará en la misma esta propiedad edificada en terreno de: 8.66 metros de frente al N. 19.82 metros de fondo en el costado E. y 19.88 metros en el del O. Ad corpus. Con jardín al frente, 3 piezas y dependencias.
Base de venta, pesos 6.500. Hipoteca, pesos 5.200. Deuda actual, pesos 4.831:007.— LA PRENSA 15 de julio de 1917. j15

CASA CALLE NAZCA 1128 entre las de Gaona y Dungeness N.o H.o 12531. Serie C. H. A. 6 o|o.
EL DOMINGO 29 de julio a las 4 p. m. el Banco Hipotecario Nacional, rematará en la misma, esta propiedad edificada en terreno de 8.63 metros de frente al NE., por 16.45 metros de fondo, con 5 piezas y dependencias.
Base de venta, pesos 6.000. Hipoteca, pesos 6.000. Deuda actual, pesos 5.574:240.— LA PRENSA 16 de julio de 1917. j16

*CASA CALLE SAUJIL Núme*ro 277|81 entre las de Uspallata y Aguapey. N.o H.o 15.895. Serie C. H. A. 6 o|o.
EL MIERCOLES 1.o de agosto a las 2 p. m. el Banco Hipotecario Nacional, rematará en su local esta propiedad edificada en terreno de: 8.66 metros de frente al NE. por 22.90 metros de fondo. Con 2 salones de negocio al frente, patio cubierto, corredor, una pieza en alto, etc. El comprador se hará cargo de una deuda por afirmado municipal de pesos 1.479.95 m|n. pagadera por semestres adelantados de pesos 127.74 m.n. de acuerdo con la ley número 7091.
Base de venta, pesos 9.500. Hipoteca pesos 6.000. Deuda actual, pesos 5.656:084. LA PRENSA 18 de julio de 1917. j18

*CASA CALLE 15 DE Noviem*bre (hoy Progreso) números 2953|55 entre las de Deán Funes y Rioja. N.o H.o 17.090. Serie C. H. A. 6 o|o.
EL JUEVES 2 de agosto a las 2 p. m. el Banco Hipotecario Nacional, rematará en su local esta propiedad edificada en terreno de: 8.61 metros de frente al S. por 45.04 metros de fondo en el costado E. 44.08 metros en el del O. y 8.66 metros en el contrafrente al N. Ad corpus. Edificio compuesto de 2 plantas. La baja, tiene 5 habitaciones, baño, 2 cocinas, 2 w. c., 2 piezas en alto y al fondo un gran galpón de material. Y la alta tiene, vestíbulo, escritorio, 5 habitaciones, dependencias y en alto 2 piezas de servicio.
Base de venta, pesos 34.500. Hipoteca, pesos 27.000. Deuda actual, pesos 25.452:376. —LA PRENSA 19 de julio de 1917. j19

*CASA CALLE DARWIN nú*mero 1421, entre las de Cabrera y Guayanas. N.o H.o 9940 Serie C. H. A. 6 o|o.
EL JUEVES 2 de agosto a las 2 p. m. el Banco Hipotecario Nacional, rematará en su local, esta propiedad edificada en terreno de. 8.66 metros de frente al NO. por 14.53 metros de fondo en el costado NE. y 17.57 metros en el SO. midiendo en su contrafrente al SE. 9.17 metros. Ad corpus. Consta de 5 habitaciones, vestíbulo, una pieza en alto y dependencias.
Base de venta, pesos 10.400. Hipoteca, pesos 7.400. Deuda actual, pesos 6.874:895.— LA PRENSA 19 de julio. j19

*CASA CON 3 DEPARTAMEN*tos calle Agrelo números 3243|45 entre las de 24 de Noviembre y Loria. N.o H.o 12.654. Serie C. H. A. 6 o|o.
EL JUEVES 2 de agosto a las 2 p. m. el Banco Hipotecario Nacional, rematará en su local esta propiedad edificada en terreno de: 8.66 metros de frente al S. por 43.30 metros de fondo en el costado O. y 41.57 metros en el del E. Ad corpus. Con la siguiente distribución. Por el número 3245. Tiene 5 habitaciones, una pieza en alto y dependencias. Y por el número 3243, 2 departamentos con 3 habitaciones, baño y cocina cada uno.
Base de venta, pesos 20.000. Hipoteca, pesos 20.000. Deuda actual, pesos 18.580:797. —LA PRENSA 19 de julio de 1917. j19

CASA CALLE OLAZABAL número 4866|74 entre las de Triunvirato y Pacheco. N.o H.o 11.681. Serie C. H. A. 6 por ciento.
EL VIERNES 3 de agosto a las 2 p. m. el Banco Hipotecario Nacional, rematará en su local esta propiedad edificada en terreno de: 9.52 metros de frente al NO. por 29 metros de fondo al NE. y 30.47 metros en el costado SO. El edificio se compone de dos plantas. La baja tiene, vestíbulo, 6 habitaciones, dependencias y en un altillo 2 piezas y w. c. La alta tiene igual distribución que el anterior, pero con una pieza más.
Base de venta, pesos 25.600. Hipoteca, pesos 24.000. Deuda actual, pesos 22.296:956. —LA PRENSA 20 de julio de 1917. j20

CASA CALLE BOMPLAND número 1819 esquina a la de San Salvador. A requerimiento judicial. N.o H.o 19.539. Serie C. H. A. 6 o|o.
EL VIERNES 3 de agosto a las 2 p. m. el Banco Hipotecario Nacional, rematará en su local. esta propiedad edificada en terreno de: 25.92 metros de frente al NO. 34.46 metros de fondo en el costado SO. y en el del NE. a los 26.60 metros tiene un martillo a favor de 7.794 metros de SO. a NE. por 7.794 metros de NO., a SE. Ad corpus. Con local para negocio comedor. 3 habitaciones, cocina, 2 w./c., y en alto una pieza de servicio.
Base de venta pesos 19.700. Hipoteca, pesos 19.000. Deuda actual, pesos 18.034:335. LA PRENSA 20 de julio de 1917. j20

*CASA CALLE TUCUMAN nú*mero 1413 entre las de Paraná y Uruguay. N.o H.o 15.972. Serie C. H. A. 6 o|o.
EL VIERNES 3 de agosto a las 2 p. m. el Banco Hipotecario Nacional rematará en su local esta propiedad edificada en terreno de 7.58 metros de frente al N. 45.95 metros de fondo, en el costado E., a los 27.84 metros del frente hay un martillo en contra de 1.30 metros de O a E. hasta la línea del contrafrente. Ad corpus. El edificio consta de zaguán, sala, 5 habitaciones, comedor, 2 piezas chicas, baño, w. c., y en alto 3 habitaciones con patio. La nueva línea de edificación de la calle Uruguay pasa por el costado E. de la propiedad.
Base de venta, pesos 127.500. Hipoteca, pesos 95.000. Deuda actual, pesos 89.554:657. —LA PRENSA 20 de julio de 1917. j20

*CASA CALLE GOYA NUME*ro 245 entre las de Bacacay y Bogotá. N.o H.o 9655. Serie C. H. A. 6 o|o.
EL DOMINGO 5 de agosto a las 3.15 p. m. el Banco Hipotecario Nacional, rematará en la misma esta propiedad edificada en terreno de: 8.23 metros de frente al SO. 13.19 metros en el frente SE. y 12.99 metros en el del NO. Con sala y jardín al frente, vestíbulo, escritorio, comedor, 2 habitaciones y dependencias.
Base de venta, pesos 9.200. Hipoteca, pesos 6.000. Deuda actual, pesos 5.531:406.— LA PRENSA 22 de julio de 1917. j22

*CASA CALLE MERLO núme*ro 2465 entre las de Pedernera y Rivera Indarte. N.o H.o 32.630. Serie L.
EL DOMINGO 5 de agosto a las 2.30 p. m. el Banco Hipotecario Nacional, rematará en la misma esta propiedad edificada en terreno de: 8.66 metros de frente al S. 26.93 metros de fondo en el costado O. 14.22 metros en el del E. a cuya terminación hay un martillo a favor de O. a E. de 9.96 metros y 3.10 metros en el del E. de S. a N hasta la línea del contrafrente que tiene 19.78 metros. Ad corpus. Con zaguán, escritorio, salita, 2 piezas, comedor, con sótano, 2 piecitas de servicio y dependencias.
Base de venta, pesos 10.000. Hipoteca, pesos 7.000. Deuda actual, pesos 6.294:509.— LA PRENSA 22 de julio de 1917. j22

*CASA CALLE GOYA núme*ro 233 entre las de Bacacay y Bogotá. N.o H.o 9654. Serie C. H. A. 6 o|o.
EL DOMINGO 5 de agosto a las 3 p. m. el Banco Hipotecario Nacional, rematará en la misma esta propiedad edificada en terreno de: 8.23 metros de frente al SO. por 13.39 metros en el fondo en el costado SE. y 13.19 metros en el del NO. Ad corpus. Con sala y jardín al frente, vestíbulo, escritorio, comedor, 2 habitaciones y dependencias.
Base de venta, pesos 9.200. Hipoteca pesos 6.000. Deuda actual, pesos 5.531:466.— LA PRENSA 22 de julio de 1917. j22

CASA RAMON L. FALCON número 5199 y s|n. esquina a la de Dante número 98 N.o H.o 9772. Serie C. H. A. 6 por ciento.
EL DOMINGO 5 de agosto a las 3.45 p. m. el Banco Hipotecario Nacional, rematará en la misma esta propiedad edificada en terreno de: 6.95 metros de frente al S. 9.95 metros en el contrafrente al N. 13.76 metros de fondo en el costado E. y 10.76 metros en el del O. Con salón de negocio con sótano, 4 piezas, cocina y w. c.
Base de venta, pesos 8.800. Hipoteca, pesos 6.500. Deuda actual, pesos 6.038:759.— LA PRENSA 22 de julio de 1917. j22

CASA CALLE CAYENA N.o 1161 entre las de Gaona y Figueroa. A requerimiento judicial. N.o H.o 33.260. Serie L
EL MARTES 7 de agosto a las 2 p. m. el Banco Hipotecario Nacional rematará en su local esta propiedad edificada en terreno de: 8.66 metros de frente al SO. por 53.73 metros de fondo. Con 6 habitaciones, vestíbulo, galería, una pieza de servicio y dependencias.
Base de venta, pesos 12.000. Hipoteca, pesos 10.000. Deuda actual, pesos 8.992:156.— LA PRENSA 24 de julio de 1917. j24

FINCA CALLE CHARCAS números 1590|92|600 esquina a la de Montevideo. N.o H.o 5994. Serie C. H. A. 6 o|o.
EL MARTES 7 de agosto a las 2 p. m. el Banco Hipotecario Nacional, rematará en su local esta propiedad edificada en terreno de: 14.25 metros de frente al Norte, 21.46 metros en su otro frente al O. 18.95 metros en el costado S. y 21.42 metros en el del E. Ad corpus. El edificio se compone de subsuelo, planta baja, alta y mansard. El subsuelo tiene un gran salón con sótano. Planta baja, un gran local para negocio, la alta con entrada por Montevideo tiene 10 piezas, patio cubierto y dependencias. Por la calle Charcas número 1590 tiene entrada para el servicio y al manzard que tiene 8 piezas y dependencias.
Base de venta, pesos 90.000. Hipoteca, pesos 90.000. Deuda actual, pesos 82.311:154.— LA PRENSA 24 de julio de 1917. j24

SUCURSAL LA PLATA

(Calle 51 número 529)

FRACCION DE CAMPO EN el partido de Rauch, estación Colman. N.o H.o 296|1111. Serie C. H. A. 6 o|o.
EL MIERCOLES 25 de julio de 1917 a las 2 p. m. el Banco Hipotecario Nacional, rematará en su local calle 25 de Mayo número 245 (capital federal), una fracción de campo ubicada en el partido de Rauch estación Colman; la cual es parte del establecimiento denominado Tres Lagunas, compuesta de una superficie de 1.164 hectáreas, 96 áreas, 05 centiáreas; lindando: al NE. Juan Frers y R. Baiza; al NO. con R Baiza y C. Colmeyro; al SO. con Rosa Colman de Moritan y al SE. con la vía del ferrocarril.
Base de venta, pesos 56.000. Hipoteca, pesos 40.000. Deuda actual, pesos 35.968:624. —LA PRENSA 11 de julio de 1917. j11

VARIAS FRACCIONES DE terreno en la estación Muñiz, partido de General Sarmiento. N.o H.o 522|2381. Serie C. H. A. 6 o|o.
EL MIERCOLES 25 de julio de 1917 a las 2 p. m. el Banco Hipotecario Nacional, rematará en su local calle 25 de Mayo número 245 (capital federal) cuatro fracciones de terreno situadas en San Miguel, estación Muñiz (F. C. P.) partido de General Sarmiento, conocido por antiguo jardín Dordoni y un lote de terreno en San José del Pilar paraje denominado Bella Vista, distante unas 3 cuadras al E. de la estación Muñiz. Las cuatro fracciones que forman un solo bloc, tienen una superficie total de 88.419 metros 07 decímetros cuadrados; lindando: al NO. Chapeaurouge, hoy varios; al SO. Pablo Correge; al SE. Jenara de Navarro y varios y al NE. calle San José en medio con varios. En este terreno existen una casa compuesta de 8 piezas y demás dependencias. Y el lote 4, que es de la manzana H. consta de 2.800 metros cuadrados y linda: al SO. el lote 1 de la fracción R.; al SE. el lote 3 de la fracción Q., ambos calle en medio; al NE., el lote 2 y al NO. el 3 de su misma manzana, todos de un plano especial que corre agregado al expediente respectivo.
Base de venta pesos 20.000. Hipoteca, pesos 20.000. Deuda actual, pesos 18.140:109. —LA PRENSA 11 de julio de 1917. j11

UNA CASA Y UN TERRENO en la ciudad de La Plata. Nº Hº 580|2851. Serie C. H. A. 6 o|o.
EL VIERNES 27 de julio de 1917, a las 2 p. m., el Banco Hipotecario Nacional rematará en el local de su sucursal La Plata. Un lote de terreno, situado en esa ciudad, señalado en el plano general con el No. 8 de la manzana R. R., sección segunda, compuesto de 20 metros de frente por 40 metros de fondo, o sean 800 metros cuadrados, lindando: al SO. solares 1 y 2; al NO. parte del lote 3; al NE. con el 10, todos de su manzana, y al SE. calle en medio con los solares 8 y 10 de la manzana Q. Q. Y una casa, situada en la calle 15 No. 700, esquina 46, que consta de 6 habitaciones y demás dependencias, edificada en terreno de 300 metros cds.
Base de venta, $ 11.200. Hipoteca $ 8.600. Deuda actual, $ 7.800:247.—LA PRENSA, 13 de julio de 1917. j13

*CAMPO EN BAHIA BLAN*ca. N.o H.o 404|1842. Serie C. H. A. 6 o|o.
EL LUNES 30 de julio de 1917 a las 2 p. m. el Banco Hipotecario Nacional, rematará en el local de la sucursal Bahía Blanca, establecida en la calle San Martín número 82 una fracción de terreno de chacra, ubicada como a una legua de la ciudad de Bahía Blanca, compuesto de una superficie de 1.008.734 metros cuadrados y está formada por las chacras números 240, 241 y 243; lindando: al NE. con las chacras 236 al 239; al SO. con las chacras 8, 32, 68 y 89; al NO. con la 226 y al SE. con la 40.
Base de venta pesos 142.000. Hipoteca, pesos 100.000. Deuda actual, pesos 89.921:560. —LA PRENSA 16 de julio de 1917. j16

*A REQUERIMIENTO JUDI*cial. Campo en la estación Hernández. N.o H.o 2217|14759. Serie C. H. A. 6 o|o.
EL MARTES 31 de julio de 1917 a las 2 p. m. el Banco Hipotecario Nacional, rematará en su local calle 25 de Mayo número 245 (capital federal), un campo en el partido de La Plata, sobre la estación Hernández, compuesto de una superficie de 196 hectáreas, 94 áreas y 36 centiáreas, formado por las chacras 1, 2, 6, 7, 8, 12 y 13, las quintas 167 al 170 y 202 al 204 y parte de la 133 y 134 del plano general de dicho partido, con los linderos que se determinan en dicho plano. La deuda por afirmados es de cuenta del comprador.
Base de venta, pesos 118.000. Hipoteca, pesos 116.000. Deuda actual, pesos 107.635:518. —LA PRENSA 17 de julio de 1917. j17

CUATRO CHACRAS Y DOS fracciones en el ejido del pueblo de General Villegas. N.o H.o 631|2997. Serie C. H. A. 6 o|o.
EL MARTES 31 de julio de 1917 a las 2 p. m. el Banco Hipotecario Nacional, rematará en el local de su sucursal La Plata, cuatro chacras y dos fracciones ubicadas en el ejido del pueblo Geonral Villegas, designadas con los números 56, 68, 93, 176, 196, y 197 en el plano oficial del citado pueblo, compuestas en conjunto de 193 hectáreas, 24 áreas, y 60 centiáreas, con los linderos que expresa el plano referido.
Base de venta pesos 32.000. Hipoteca, pesos 23.600. Deuda actual, pesos 21.405:829. —LA PRENSA 17 de julio de 1917. j17

CASA EN LA CIUDAD DE La Plata. N.o H.o 29|191. Serie C. H. A. 6 o|o.
EL MARTES 31 de julio de 1917, a las 2.30 p. m. el Banco Hipotecario Nacional, rematará en el local de su sucursal La Plata, una casa en esa ciudad ubicada en la calle 61 N.o 485, consta de 5 habitaciones y demás dependencias, edificada en terreno de 400 metros cds. La deuda por construcción de cloacas y pavimentación corre por cuenta del comprador desde la aprobación del remate.
Base de venta, pesos 9.000. Hipoteca, pesos 6.000. Deuda actual, pesos 4.496:075.— LA PRENSA 17 de julio de 1917. j17

CHACRA EN EL PUEBLO de General Villegas. N.o H.o 214|832. Serie C. H. A. 6 o|o.
EL MARTES 31 de julio de 1917 a las 3.15 p. m. el Banco Hipotecario Nacional, rematará en el local de su sucursal La Plata, una chacra situada en el ejido del pueblo General Villegas, señalada en un plano oficial con el número 108 compuesta de 29 hectáreas y 69 centiáreas; lindando: al NO. con la chacra 94, al NE. con la 109, al SO. con la 107 y al SE. con la 123, el segundo y último rumbo calles en medio.
Base de venta pesos 5.000. Hipoteca, pesos 3.000. Deuda actual, pesos 2.697:647.— LA PRENSA 17 de julio de 1917. j17

CASA EN LA CIUDAD DE La Plata. N.o H.o 496|2367. Serie C. H. A. 6 o|o.
EL MARTES 31 de julio de 1917 a las 2.45 p. m. el Banco Hipotecario Nacional, rematará en el local de su sucursal La Plata, una casa situada en esa ciudad, ubicada en la calle 47 número 309 entre 1 y 2, constante de 6 habitaciones y demás dependencias, edificada en terreno de 10 metros de frente por 31 de fondo o sean 310 metros cuadrados.
Base de venta, pesos 6.800. Hipoteca, pesos 3.000. Deuda actual, pesos 2.721:016.— LA PRENSA 17 de julio de 1917. j17

*A REQUERIMIENTO JUDI*cial. Cuatro fracciones de terreno en Quilmes. N.o H.o 2109|14015 (división.) Serie C. H. A. 6 o|o.
EL MIERCOLES 1.o de agosto de 1917 a las 2 p. m. el Banco Hipotecario Nacional, rematará en el local de su sucursal La Plata, cuatro fracciones de terreno situadas a 10 cuadras al SO. de la estación Quilmes, F. C. S., a saber:
Lote 1, superficie 2 hectáreas, 99 áreas, 98 ca. 24. Hipoteca, pesos 9.300. Deuda actual, pesos 8.704:438. Base de venta pesos 13.000.
Lote 2, superficie 2 hectáreas, 99 áreas, 98 ca. 24. Hipoteca, pesos 6.200. Deuda actual 5.802:958. Base de venta pesos 8.900.
Lote 3, superficie 2 hectáreas, 99 áreas, 98 ca. 24. Hipoteca, pesos 4.700. Deuda actual, pesos 4.399:017. Base de venta pesos 7.000.
Lote 4, superficie 2 hectáreas, 99 áreas, 98 ca. 24. Hipoteca, pesos 7.800. Deuda actual 7.300:496. Base de venta, pesos 11.100.
Estas fracciones lindan en conjunto, por estar unidas: al NE. con Francisco Bayá Cuello; al NO. con Felipe Cabral; al SO. con José María Palomeque y al SE. Sebastián Lozano.
LA PRENSA 18 de julio de 1917. j18

*TRES CASAS EN LA CIU*dad de La Plata. N.o H.o 2754|19117 (división). Serie C. H. A. 6 o|o.
EL JUEVES 2 de agosto de 1917, a las 2.15 p. m. el Banco Hipotecario Nacional, rematará en el local de su sucursal La Plata, tres casas contiguas en esa ciudad, ubicadas en la calle 64 entre 8 y 9 números 663 y 673 y otra sin número en el esquinero Sur, constantes de 2, 3 y 3 piezas y demás dependencias respectivamente, a saber:
Ubicación, calle 64, número 663. Superficie 400 metros cuadrados. Préstamo, pesos 1.500. Deuda actual, pesos 1.423:807. Base de venta, pesos 1.500.
Ubicación, calle 64, número 673. Superficie 1.000 metros cuadrados. Préstamo, pesos 7.000. Deuda actual, pesos 6.644:431. Base de venta, pesos 7.000.
Ubicación, calle 64, sin número Superficie 400 metros cuadrados. Préstamo, pesos 2.500. Deuda actual, pesos 2.378:011. Base de venta, pesos 2.500.
LA PRENSA 19 de julio de 1917. j19

*A REQUERIMIENTO JUDI*cial. Casa de altos y bajos en la ciudad de La Plata. N.o H.o 8411|30279. Serie L.
EL JUEVES 2 de agosto de 1917 a las 2 p. m. el Banco Hipotecario Nacional rematará en el local de su sucursal La Plata, una casa de altos y bajos ubicada en esa ciudad en la diagonal 73, números 1140 y 1142, constante la planta baja de 5 habitaciones y la alta de 3 habitaciones grandes, una chica y demás dependencias, compuesto su terreno de 529 metros 38.625 milímetros cuadrados, o lo poco más o menos que resulte dentro de muros.
La deuda por construcción de pavimento es por cuenta del comprador y la que reconoce por construcción de cloacas será por cuenta del comprador desde la aprobación del remate.
Base de venta, pesos 8.000. Hipoteca, pesos 5.000. Deuda actual, pesos 4.414:639.— LA PRENSA 19 de julio de 1917. j19

*PROPIEDADES EN LA CIU*dad de La Plata. N.o H.o 860|4351 (división). Serie C. H. A. 6 o|o.
EL JUEVES 2 de agosto de 1917 a las 2.30 p. m. el Banco Hipotecario Nacional, rematará en el local de su sucursal La Plata, las siguientes propiedades:
Un chalet en esa ciudad calle 49, números 835 y 837, compuesto de subsuelo con 8 habitaciones, planta baja con 6 habitaciones, planta alta con 8 habitaciones, azotea con 2 habitaciones y demás dependencias; y en cuerpo separado, cochera, caballeriza, etc.
Seis chacras números 85, 87, 88 y 89 de la sección B. y 4 y 5 de la sección A. del plano oficial, de esta ciudad, ubicadas en derredor de la estación 19 de Noviembre, del F. C. Municipal La Plata, todo conforme al siguiente detalle:
Propiedad, chalet. Superficie, 1.400 metros cuadrados. Préstamo, pesos 51.600. Deuda actual, pesos 47.191:728. Base de venta, pesos 68.000.
Chacra número 4. Superficie 20 hectáreas, 89 áreas, 80 ca. Préstamo, pesos 8.000. Deuda actual, pesos 7.316:547. Base de venta pesos 11.000.
Chacra número 5. Superficie 20 hectáreas, 89 áreas, 80 ca. Préstamo, pesos 11.500. Deuda actual, pesos 10.517:536. Base de venta, pesos 15.000.
Chacra número 86, 21 hectáreas, 14 áreas, 64 ca. Préstamo 7.600. Deuda actual, pesos 6.950:720. Base de venta, pesos 10.500.
Chacra número 87. Superficie 21 hectáreas, 14 áreas, 64 ca. Préstamo, pesos 5.500. Deuda actual, pesos 5.030:126. Base de venta 7.500.
Chacra número 88, superficie 21 hectáreas 14 áreas, 64 ca, Préstamo, pesos 8.100. Deuda actual, pesos 7.403:004. Base de venta, pesos 11.000.
Chacra número 89. Superficie 21 hectáreas, 14 áreas, 64 ca. Préstamo, pesos 7.700. Deuda actual, pesos 7.042:177. Base de venta, pesos 10.000.
Existen en estas chacras las siguientes construcciones: chacra número 4, denominada La Carolina, una casa constante de 4 habitaciones y demás dependencias. Chacra número 5, una casa constante de 7 habitaciones, molino y demás dependencias. Chacra número 86, denominada La Celia, una casa de 5 piezas y demás dependencias. Chacra número 88, casa de negocio, ubicada frente a la estación 19 de Noviembre constante de salón y pieza. Chacra número 89, casa constante de 3 piezas y un molino a viento.—LA PRENSA 19 de julio de 1917.

CASA EN LA CIUDAD DE La Plata. N.o H.o 637|3027. Serie C. H. A. 6 o|o.
EL JUEVES 2 de agosto de 1917, a las 2 p. m. el Banco Hipotecario Nacional, rematará en el local de su sucursal La Plata, casa en la ciudad de La Plata, en la diagonal 74, número 1117, esquina plaza Italia, edificada en el lote D. del plano especial y manzana B. sección 16, del plano general, con superficie el terreno de 222 metros 40 decímetros cuadrados.
Base de venta, pesos 7.000. Hipoteca, pesos 7.000. Deuda actual, pesos 6.349:038.— LA PRENSA 19 de julio de 1917. j19

A REQUERIMIENTO judicial Terreno en el partido de Carlos Tejedor. N.o H.o 3086|22074. Serie C. H. A. 6 o|o.
EL MARTES 7 de agosto de 1917 a las 2 p. m. el Banco Hipotecario Nacional, rematará en el local de su sucursal La Plata una fracción de terreno situado a unas 20 cuadras de la estación Timote F. C. O., partido de Carlos Tejedor, señalado en un plano especial que se halla agregado en el expediente respectivo con el número 1, de la sección B., compuesta su superficie de 20 hectáreas, 57 áreas, 59 centiáreas y 60 dec. cds.; lindando al NO., calle en medio con el lote 2 y parte del 4 de la sección A.. por el SE., con el lote 2 y parte del 8 de la misma sección B., y por el O. con la vía del F. C. a Puerto Belgrano todos los rumbos del plano especial citado.
Base de venta, pesos 2.300. Hipoteca, pesos 1.600. Deuda actual, pesos 1.438:745.— LA PRENSA 24 de julio de 1917. j24

SUCURSAL BAHIA BLANCA

San Martín 82

CASA EN LA CIUDAD DE Bahía Blanca. N.o H.o 36|4617. Serie C. H. A. 6 o|o.
EL JUEVES 2 de agosto de 1917 a las 2 p. m. el Banco Hipotecario Nacional, rematará en el local de su sucursal Bahía Blanca, una casa ubicada en esa ciudad en la manzana C. de la quinta número 213, calle O'Higgins número 651, compuesto su terreno de una superficie de 8.66 metros de frente por 58.10 metros de fondo o sean 503 metros 66 decímetros cuadrados; conteniendo el edificio cuatro piezas y demás dependencias.
Base de venta, pesos 7.800. Hipoteca, pesos 4.000. Deuda actual, pesos 3.658:374.— LA PRENSA 19 de julio de 1917. j19

FRACCION DE CAMPO EN el partido de Villarino. N.o H.o 88|6660. Serie C. H. A. 6 o|o.
EL VIERNES 3 de agosto de 1917 a las 2 p. m. el Banco Hipotecario Nacional, rematará en el local de su sucursal Bahía Blanca, una fracción de campo con los alambrados, poblaciones y todo lo adherido al suelo, ubicado en el partido de Villarino, la que es parte de la legua Angulo Norte del lote 49 de la sección 4.a, afecta la figura de un trapecio y están señalados como lotes números 6 y 7 en el plano a que se refiere la escritura, con superficie de 390 hectáreas 51 áreas, 20 centiáreas o lo más o menos que resulte, dentro de los siguientes linderos: al NE. con los lotes 2 y 3; al NO. con el lote 8 y parte del 11 al SE. con el lote 4 y al S. con los lotes 10 y 11.
Base de venta, pesos 25.100. Hipoteca, pesos 16.000. Deuda actual, pesos 14.633:094. —LA PRENSA 20 de julio de 1917. j20

SUCURSAL TUCUMAN

(Calle 24 de Septiembre 740)

*CAMPOS EN EL DEPARTA*mento Graneros. N.o H.o 70|3292. Serie C. H. A. 6 o|o.
EL MARTES 24 de julio de 1917, a las 2 p. m. el Banco Hipotecario Nacional, rematará en el local de su sucursal Tucumán, dos fracciones de campo con todo lo en ellos edificado, plantado y cercado, ubicados el primero en La Cocha, primer distrito del departamento Graneros, compuesto de 471 metros de frente por 4.000 metros de fondo; lindando: al E. con terrenos de Valentín Castro, al N. con los de Marquesa Lópes, al O. con los de Galo Bustamante y al S. con los de María Josefa Correa. El segundo, ubicado en las Chacaritas, departamento Graneros, compuesto de 1.299 metros de frente por 8.000 metros más o menos de fondo; lindando: al N. con Luis Siljvetti, al S. con terreno de Padilla, al E. con terrenos de Werter Olivera y al O. con terrenos de Balcosma.
Base de venta, pesos 2.000. Hipoteca, pesos 3.000. Deuda actual, pesos 33:935.— LA PRENSA 10 de julio de 1917. j10

*A REQUERIMIENTO JUDI*cial. Casa en la ciudad de Tucumán. N.o H.o 21|12574. Serie C. H. A. 6 o|o.
EL MIERCOLES 25 de julio de 1917, a las 2 p. m. el Banco Hipotecario Nacional rematará en el local de su sucursal Tucumán, una casa y sitio ubicado en la ciudad de Tucumán en la calle Crisóstomo Álvarez número 342, compuesto el terreno de 10.15 metros de frente por 64.40 metros de fondo.
Base de venta, pesos 30.000. Hipoteca, pesos 25.000. Deuda actual, pesos 23.899:026. —LA PRENSA 11 de julio de 1917. j11

SUCURSAL SAN JUAN

(B. Mitre 856)

N.o H.o 217|14110. SERIE G.
EL JUEVES 2 de agosto de 1917 a las 11 a. m. el Banco Hipotecario Nacional, rematará en el local de su sucursal San Juan, una finca compuesta de terreno alfalfado dividido en dos fracciones, conteniendo una de ellas dos casas habitación, ubicada en el departamento de Jachal, distrito de la Pampa Vieja, distante como a 5 kilómetros al Norte de la plaza principal de la villa de dicho departamento, con superficie total de 125 hectáreas, y lindan: la primera de dichas fracciones por el N. con terrenos de Benjamina C. de Yáñez; por el S., con Ramón Baca y calle pública; por el E. con calle pública y Ramón Baca y por el O. con sucesión Tejada la segunda fracción que se halla al Norte de la anterior calle por medio y que contiene las dos casas habitación linda por el N con Belisario Quiroga y sucesión de Silvestre Rodríguez; por el S. con calle pública; por el E. con Obdulia Lucero de Flores y por el O. con Belisario Quiroga, o como mejor lindare.
Base de venta, pesos 7.200. Hipoteca, pesos 6.500. Deuda actual, pesos 3.752:116.— LA PRENSA 19 de julio de 1917. j19

*FINCA EN EL DEPARTA*mento de Trinidad. N.o H.o 181|10992. Serie F.
EL VIERNES 3 de agosto de 1917 a las 11 a. m. el Banco Hipotecario Nacional, rematará en el local de su sucursal San Juan una casa y establecimiento vinícola, ubicada en el departamento Trinidad, en la avenida 9 de Julio esquina a la calle Rioja, en su prolongación o sea callejón Stoermann, distante como 3|4 kilómetros al SE. de la plaza 25 de Mayo de la ciudad de San Juan, con superficie de 4.018 metros cuadrados; lindando: al N. con avenida 9 de Julio y en parte con Pascual Morando, Remigio M. Ríos, Tristán Ríos, testamentaría y propiedad de don Esteban Ríos; por el E. con callejón Stoermann y propiedad de José Grossi y testamentaría Stoermann; por el S. con la misma testamentaría Stoermann y don Ignacio S. Flores y por el O. con propiedad de don Pascual Morando y el mismo señor Flores, o como mejor lindare.
Base de venta, pesos 7.800. Hipoteca, pesos 2.000. Deuda actual, pesos 1.481:425.— LA PRENSA 20 de julio de 1917. j20

FINCA UBICADA EN LA Rinconada, departamento del Pocito. N.o H.o 173|19263. Serie C. H. A. 6 o|o.
EL MARTES 7 de agosto de 1917 a las 11 a. m. el Banco Hipotecario Nacional, rematará en el local de su sucursal San Juan, una finca ubicada en la Rinconada, departamento el Pocito, distante como 30 kilómetros al Sur de la plaza 25 de Mayo de esa ciudad, constante de casa habitación, viña, parral y terreno cultivable, con una superficie total de 175 hectáreas, 2.598 metros cuadrados, dividida en tres fracciones que lindan: la primera N., calle pública, al E. calle Mendoza, S. canal Cochagual y O. línea del F. C. B. A. al P. calle en medio; 2.a N. calle pública, al E. campos de carpintería, S. canal Cochagual, y O. con la 1.a fracción calle de por medio; 3.a N. y O. calles públicas, E. línea F. C. P. y O. canal de Cochagual o como mejor lindare.
Base de venta, pesos 83.200. Hipoteca, pesos 65.000. Deuda actual, pesos 61.698:291.— LA PRENSA 24 de julio de 1917. j24

SUC. SANTIAGO DEL ESTERO

*CAMPO EN EL DEPARTA*mento Aguirre, antes General Belgrano. N.o H.o 21|3673. Serie C. H. A. 6 o|o.
EL MARTES 31 de julio de 1917 a las 2 p. m. el Banco Hipotecario Nacional, rematará en su local calle 25 de Mayo número 245 (capital federal) un campo con todo lo en él edificado, clavado y plantado, ubicado en el departamento Aguirre, antes General Belgrano, el que se denomina estancia Libertad y se compone de una superficie de 11.249 hectáreas, 34 áreas; lindando: al N. con los señores Luque y Cuenca; al S. con Felipe Cáspersen; al E. con el río Salado y al O. con terrenos fiscales.
Base de venta, pesos 140.000. Hipoteca, pesos 94.000. Deuda actual, pesos 85.253:511. —LA PRENSA 17 de julio de 1917. j17

SUCURSAL SAN LUIS

Calle San Martín 494

*CAMPO en el PARTIDO Es*tanzuela, departamento Chacabuco. N.o H.o 273|20878. 2.a ley número 9155, 1.a serie.
EL MARTES 31 de julio de 1917 a las 2 p. m. el Banco Hipotecario Nacional rematará en su local calle 25 de Mayo número 246 (capital federal) un campo ubicado en el partido Estanzuela, departamento Chacabuco, lugar denominado La Aurora, distante como 20 kilómetros más o menos de la estación Nachel, F. C. P. compuesto de una superficie de 2.596 hectáreas, 31 áreas, 31 centiáreas; lindando: al N. con doña Práxedes Pérez y herederos de Cuello; al S. con Santiago Suárez, Raimundo Domínguez, Eduardo Lucero y Federico Nievas; al E. con Raimundo Domínguez, Eduardo Lucero y el municipio de Villa del Carmen y al O. con herederos de Suárez y Cuello.
Base de venta, pesos 158.000. Hipoteca, pesos 122.000. Deuda actual, pesos 116.675:675. —LA PRENSA 17 de julio de 1917. j17

TRES FRACCIONES DE campo en la colonia El Lince y Médanos Colorados, partido del Tala, departamento La Capital. N.o H.o 87|7956 y otros, Serie C. H. A. 6 o|o.
EL MARTES 7 de agosto de 1917 a las 3 p. m. el Banco Hipotecario Nacional, rematará en el local de su sucursal San Luis, tres fracciones de campo unidas, las que son parte de la Colonia El Lince y Médanos Colorados, ubicadas en el partido del Tala, departamento La Capital, distante unos 30 kilómetros al SE. de esa ciudad, designadas en el plano respectivo firmado por el agrimensor señor Alcides Mercorat como lotes números 9, 10 y 27, a saber:
N.o H.o 87|7956. Lote 9, Superficie 850 hectáreas, 4.545 m. c. Hipoteca 12.900 pesos. Deuda actual, pesos 11.797:932. Base de venta 17.400.
N.o H.o 88|7957. Lote 10, Superficie 850 hectáreas 4.545 m. c. Hipoteca, 12.900 pesos. Deuda actual, pesos 11.797:932. Base de venta, pesos 17.400.
N.o H.o 89|7958. Lote 27. Superficie 651 hectáreas 4.294 m. c. Hipoteca 9.800 pesos. Deuda actual pesos 8.962:770. Base de venta, pesos 13.300.
Linderos: Lote 9 al N. lote 28; al S. lote 8; al E. colonia nacional Fraga y al O. lote 10. Lote 10: al N. lote 27; al S. lote 7; al E. lote 9 y al O. lote 11. Lote 27, al N. J. Boreto; al S. lote 10; al E. lote 28 y al O. lote 26.
LA PRENSA 24 de julio de 1917. j24

SUCURSAL CORDOBA

(Calle San Jerónimo esquina Chacabuco)

*CUATRO CASAS EN EL pue*blo General Paz, municipio de la ciudad de Córdoba. N.o H.o 235|12247 (división. Serie C. H. A. 6 o|o.
EL MARTES 24 de julio de 1917 a la 1 p. m. el Banco Hipotecario Nacional, rematará en el local de su sucursal Córdoba, cuatro casas y el terreno en que están edificas, ubicadas en el pueblo General Paz, del municipio de la ciudad de Córdoba, a saber:
Lote 1 — Casa Viamonte esquina Rosario de Santa Fe, compuesto su terreno de 360 metros cuadrados, teniendo el edificio 5 piezas principales, dos para servicio y demás dependencias.
Base de venta, pesos 12.000. Hipoteca, pesos 10.500. Deuda actual, pesos 9.754:918.
Lote 2 — Casa Jacinto Ríos número 56, compuesto el terreno de 300 metros cuadrados, teniendo el edificio 6 piezas principales, 2 para servicio y demás dependencias.
Base de venta, pesos 7.500. Hipoteca, pesos 6.300. Deuda actual, pesos 5.852:951.
Lote 3 — Casa 25 de Mayo número 1310, con superficie de 350 metros cuadrados, forma esquina a la calle Jacinto Ríos y se compone de 5 piezas principales y dependencias.
Base de venta, pesos 10.000. Hipoteca, pesos 8.700. Deuda actual, pesos 8.082:647.
Lote 4 — Casa 25 de Mayo número 1312, con 350 metros cuadrados, compuesta de 5 piezas principales y dependencias.
Base de venta, pesos 8.800. Hipoteca, pesos 7.500. Deuda actual, pesos 6.967:799. LA PRENSA, 10 de julio de 1917. j10

8 LOTES DE CAMPO EN EL departamento Colón, pedanías Cañas y Constitución. No. Ho. 65|3854 (división), serie C. H. A. 6 o|o.
EL MARTES 7 de agosto de 1917, a la 1 p. m., el Banco Hipotecario Nacional rematará en el local de su sucursal Córdoba, ocho lotes de campo, con todo lo edificado, clavado y plantado que forman parte de la colonia Caroya, ubicados en las pedanías Cañas y Constitución, departamento Colón, a saber:
Lotes 48 y 53. Superficie, 199 hectáreas, 9.741 metros cuadrados. Hipoteca, $ 3.800. Deuda actual, $ 3.446:621. Base de venta, pesos 5.700.
Lotes 68 y 73. Superficie, 196 hectáreas, 2.940 metros cuadrados. Hipoteca, $ 3.800. Deuda actual, $ 3.446:621. Base de venta, pesos 5.700.
Lote 81. Superficie, 100 hectáreas, 2.550 metros cuadrados. Hipoteca, $ 5.300. Deuda actual, $ 4.807:129. Base de venta, pesos 7.900.
Lote 82. Superficie, 100 hectáreas, 5.155 metros cuadrados. Hipoteca, 6.300 $. Deuda actual, $ 5.714:134. Base de venta, pesos 9.400.
Lote 99. Superficie, 100 hectáreas, 5.501 metros cuadrados. Hipoteca, $ 5.400. Deuda actual, $ 4.897:829. Base de venta, pesos 8.100.
Lote 100. Superficie, 100 hectáreas, 5.006 metros cuadrados. Hipoteca, $ 5.400. Deuda actual, $ 4.897:829. Base de venta, pesos 8.100.
Linderos: lotes 48 y 63—Al NO. lote 33; al NE., lotes 47 y 54; al SE. lote 68 y al SO. lotes 49 y 52, todos los rumbos calles en medio. Lotes 68 y 73: al NO., lote 53; al NE., lote 67 y 74; al SE. lote 88 y al SO. lotes 69 y 72, todos los rumbos calles en medio. Lote 81: al NO., lote 80; al SE. lote 100; al SO., lote 82 y al NE. campo de propiedad particular que limita la colonia, todos los rumbos calles en medio. Lote 82: al NO. lote 79; al SO. lote 83; al SE. lote 99 y al NE. lote 81, todos los rumbos calles en medio. Lote 99: al NO. con el lote 82; al SO., lote 98; al NE., lote 100 y al SE. campo de propiedad particular que limita la colonia. Lote 100: al NO. lote 81; al SO., lote 99 y al SE. y NE. con campo de propiedad particular que limita la colonia. —LA PRENSA 24 de julio de 1917. j24

SUCURSAL C. DEL URUGUAY

Calle Coronel González esquina 8 de Junio.

*DOS FRACCIONES DE TE*rreno ubicadas en el ejido de la ciudad de Concordia. N.o H.o 417|14556. Serie G.
EL MARTES 7 de agosto de 1917, a las 11 a. m. el Banco Hipotecario Nacional, rematará en el local de su sucursal C. del Uruguay dos fracciones de terreno con viñas y árboles frutales y poblaciones, ubicadas en el ejido de la ciudad de Concordia, con una superficie total de 25 hectáreas más o menos, a saber: 1.a fracción, comprendida en las cuadras, 31, 32, 33 y 34 Oeste y 22, 23, 24 y 25 con superficie de 12 hectáreas, dentro de los siguientes linderos: al N. S. y O. terrenos municipales y al E. bulevar. 2.a fracción con superficie de 13 hectáreas de eje a eje de cada calle y se encuentra señalada con la anterior con la letra D, del grupo 12 y tiene por límites: al N. y al O. José A. Soler; al S. Vicente Soria y al E. Soler y el terreno anteriormente deslindado.
Base de venta pesos, 20.000. Hipoteca, pesos 20.000. Deuda actual, pesos 11.927:509.— LA PRENSA 24 de julio de 1917. j24

COMPRA-VENTA PARTICULAR

EL BANCO HIPOTECARIO NACIONAL AVISA AL PUBLICO

Solicitado el Banco por muchos de sus deudores para el establecimiento de una oficina de compra-venta particular, ha resuelto abrir en su local, una oficina, donde los que deseen vender sus campos o propiedades urbanas, pueden concurrir a dar por escrito la autorización de venta, en donde conste la base con la que quieren vender, y demás requisitos. Esta oficina llevará un registro de las propiedades a venderse en la capital y ciudades de provincia, como asimismo de los campos en toda la República, que se le ordenen vender, en el que constarán todos los datos sobre ubicación, calidad y mejoras que contengan, para poder suministrarlos a los que se interesen en su adquisición, cuyos datos se podrán solicitar en esta oficina personalmente o por carta.

Saúl Z. Herrera

92—San Martín—92 U. T. 6731 Avenida

UN NEGOCIO DE OCASION
La casa más linda del barrio, algo muy barato. bien construida y en cal, calle San Julián 2310 y Caracas, de 10 por 39.27 varas. Base regalada de venta 1.800 pesos a plazos. Consta de verja al frente 3 dormitorios, cocina y w. c. A 2 cuadras de avenida Boyacá y del tranvía 84, por Gaona.
EL DGO. 29 de julio a las 3 p. m. Allí. j22

LA CAJA REAL de ahorros
—Con base de 50 centavos la v. c. Dos terrenos ubicados, en lo más lindo, alto y de porvenir de la capital federal, calle Esperanza entre Griveo y Ladines, de 10 por 34. varas cada uno; entre edificios, únicos, sin edificar. A 80 metros de la avenida San Martín (adoquinada) y a un paso de la estación Lacroze. (Villa Devoto).
EL DOMINGO 29 de julio a las 3.30 p. m. Allí. j22

PROXIMOS REMATES Y FERIAS DE GANADOS

Casares Hnos. y Diehl

5.000 VACUNOS DURHAM y 120 yeguarizos en Rufino, F. C. P. y C. A. Haciendas de muy buena clase y estado, inclusive novillos, vacas con y sin cría y servidas y vaquillonas y yeguarizos Shire, procedentes de acreditados establecimientos de la zona. La venta se realizará de acuerdo con el siguiente detalle:
Vacuno: 480 vacas Durham servidas, buena clase y estado; 280 vacas Durham servidas, gordas; 200 vacas Durham servidas, gordas; 190 vacas Durham servidas, buen estado; 180 vacas Durham servidas, gordas; 100 vacas Durham, gordas, especiales; 300 vacas cuarteronas, gordas servidas; 200 vacas cuarteronas, preñadas; 120 vacas Durham, buen estado, con 120 terneros al pie; 200 terneros Durham, una marca; 139 terneras Durham una marca; 200 vaquillonas Durham de 2 años, buen estado; 140 vaquillonas Durham de 1 1|2 año; 110 vaquilloras Durham de 1 1|2 año; 1.000 novillos cuarterones de 3 años, muy buen estado; 170 novillos Durham de 2 y 1|2 años, buen estado; 150 novillos Durham de 2 1|2 años, muy buen estado; 150 novillos Durham de 2 1|2 años, muy buen estado; 200 novillos Durham de 2 años, buen estado; 150 novillos Durham de 2 años, muy buena clase y estado; 300 novillos Durham de 1 1|2 años, buen estado; 1 toro Shorthorn de 5 años, importado; 12 toros Shorthorn puros de pedigree de 5 años. Yeguarizo: 1 padrillo Shire de 5 años; 1 padrillo Percheron de 5 años; 1 padrillo mestizo; 30 yeguas Shire con 22 crías al pie; 11 potrancas Shire de 2 años; 15 potros Shire de 2 años; 25 caballos de tiro y silla.
EL JUEVES 26 de julio a las 12 m. en nuestras instalaciones próximas a la estación Rufino F. C. Pacífico y F. C. C. Argentino. Comisión 2 o|o. al comprador y 2 por ciento al vendedor en haciendas generales y 3 o|o a cada parte en reproductores y yeguarizos. Por consignaciones, pedidos de local e informes dirigirse por carta o personalmente a nuestras oficinas, Sarmiento 357, Buenos Aires, o a nuestro representante en Rufino señor José María Blanco.—Casares Hnos y Diehl. v25

TRENES PARA EL REMATE en Rufino, F. C. P. y C. A., que realizaremos
EL JUEVES próximo a las 12 m.
BUENOS AIRES-RUFINO: Los concurrentes de esta capital deberán tomar el tren que sale Retiro Pacífico el miércoles 25 víspera del remate a las 8 p. m. y llega a Rufino a las 6.33 a. m. El regreso se efectuará en el día por tren que sale de Rufino a las 5.15 a. m., pero para evitar molestias a los señores concurrentes, pondremos a su disposición desde las 9 p. m. un dormitorio especial, el que correrá agregado al tren hasta Buenos Aires.
ROSARIO-RUFINO: De Rosario salen dos trenes la víspera del remate miércoles 25, uno a las 5.20 p. m. (vía Santa Teresa y Carmen) y llega a Rufino a las 10.45 a. m. y otro que sale de Rosario a las 9.45 (vía Pergamino) y llega a Rufino a las 10.45 a. m.
VILLA MARIA-LA CARLOTA-RUFINO: Sale de Villa María la víspera del remate miércoles 25 a las 3.40 p. m., pasa por La Carlota a las 6.40 p. m. y llega a Rufino a las 9.25 p. m.
V. MERCEDES-J. DARACT-MACKENNA-LABOULAYE-RUFINO: De Villa Mercedes salen el miércoles 25 víspera del remate dos trenes, uno a las 3 p. m. y otro a las 11.25 p. m., que pasan por Justo Daract a las 4 p. m. y 12.30 a. m., por Mackenna a las 5.45 p. m. y 1.57 a. m. por Laboulaye a las 8.10 p. m. y 3.53 a. m. y llegan a Rufino a las 9.40 p. m. y 5 a. m. respectivamente.
V. VALERIA-LABOULAYE-RUFINO: De Villa Valeria sale tren el miércoles 25 víspera del remate a la 1.35 p. m. llega a Laboulaye a las 7.10 p. m., pudiendo los concurrentes tomar en esta localidad los trenes que pasan a las 8.10 p. m. y 3.53 a. m. y llegan a Rufino a las 9.40 p. m. y 5 a. m. respectivamente.
BATAVIA-B. ESPERANZA-C. VERDE-H. RENANCO, BUCHARDO-RUFINO: De Batavia sale tren el miércoles 25 víspera del remate a las 9.15 p. m. pasa por Buena Esperanza a las 10.20 p. m., por Cañada Verde a las 11.55 p. m., por Huinca Renancó a las 12.40 a. m., por Buchardo a las 2.50 a. m., y llega a Rufino a las 4.50 a. m.
RIO IV-SAMPACHO-MACKENNA-RUFINO: De Río IV sale tren el miércoles 25 víspera del remate a la 1.10 p. m., pasa por Sampacho a las 3 p. m. y llega a Mackenna a las 5.20 p. m., pudiendo los concurrentes tomar en esta localidad los trenes que pasan a las 5.45 p. m. y 1.57 a. m. y llegan a Rufino a las 9.40 p. m. y 5 a. m. respectivamente.—Casares Hnos. y Diehl. v24

José Mª. de Yriondo y Cía.

Bmé. Mitre 553

REMATES SEMANALES DE caballos, carruajes, guarniciones, automóviles, y animales de raza, los MIERCOLES, a las 2 p. m., en nuestro Tattersall, B. Mitre 553.—José M. de Yriondo y Cía. v31

*BERCKSHIRE DE PEDI*gree. 11 cerdos Berckshire de 6 a 18 meses, puros de pedigree, inscriptos en el Sw. B. Argentino, procedentes de la cabaña "Lincoln" del señor Pedro D. Pumará. Se rematarán
EL VIERNES 27 de julio a las 2 p. m. en nuestro patio, Bmé. Mitre 553.—José M. de Yriondo y Cía. j24

Lanús y Peralta Ramos

EN MERLO (F. C. O.)—17.o remate feria de haciendas generales, en nuestras instalaciones.
EL SABADO 28 del corriente a la 1 p. m.

900 VACUNOS 900

Oportunamente detalles. Pedidos de local e informes a nuestro escritorio, Reconquista 46 (U. T. 2121, Avda.) o a nuestro representante en Merlo, Sr. Raúl Landa (U. T. 3, Merlo).—Lanús y Peralta Ramos.

Adolfo Bullrich & Cía.

LOS PLANTELES DE "LA Petite Belén". Liquidación total de los planteles Lincoln y Hackney de pedigree de la cabaña "La Petite Belén", en Aparicio, F. C. Sud, de los señores Hurtado Costa y Cía. La venta comprende unas 800 piezas Lincoln de pedigree, origen La Belén y Las Barrancas e importados, 400 piezas Lincoln puras por cruza, y unas 100 piezas Hackney origen importados Yamahuida, de Ella. Se realizará
EL DOMINGO 29 de julio a la 1 p. m. en el mismo establecimiento
TRENES: Los concurrentes de esta capital tienen tren de Constitución la víspera de la venta a las 9.15 de la noche; este tren pasa por Tandil a las 6.50 a. m., por Juárez a las 8.58 a. m., por Tres Arroyos a las 11.17 a. m. y llega a Aparicio a las 12.49 de la tarde.
De Bahía Blanca sale tren también la víspera a las 9.25 de la mañana, pasa por Dorrego a las 11.48 a. m. y llega a Aparicio a las 12.45 de la tarde, pudiendo los concurrentes pernoctar en esta localidad donde hay comodidades.
De Lobería sale tren el sábado a las 9.10 a. m., pasa por Cooper a las 11 a. m. y llega a Tres Arroyos a las 12.57 p. m., por Tres Arroyos pasa a las 11.17 a. m. del domingo el tren para Aparicio.
Terminado el remate correrá un tren especial hasta Tres Arroyos, debiendo los concurrentes viajar con sus respectivos pasajes. Catálogos con detalles completos pueden solicitarse en nuesta casa. Comisión a cargo de los compradores.—Adolfo Bullrich y Cía. v28

LINCOLN PURO POR CRUZA
300 piezas Lincoln puros por cruzamiento, padres importados y madres origen La Belén y Las Barrancas, incluso ovejas, borregas y carneritos, procedentes del establecimiento La Georgina, de los señores Caillet Bois Hnos.
EL JUEVES 26 de julio a las 2.30 p. m. en nuestra casa San Martín 254. Comisión a cargo de los compradores.—Adolfo Bullrich y Cía. j22

HACIENDAS EN EL AZUL—
87 remate feria de haciendas generales en el Azul, F. C. Sud, en las instalaciones de la Sociedad Rural.
EL DOMINGO 29 de julio a la 1 p. m. con las haciendas en lotes y a la vista. Pedidos de local y otros informes, en nuestra casa, Florida 273, o en nuestro escritorio en el Azul. Comisión 2 o|o al vendedor y 2 o|o al comprador en haciendas generales y 3 o|o de cada parte en reproductores y yeguarizos.—Adolfo Bullrich y Cía. j23

EXPOSICION DE PALERMO
—Organizada por la Sociedad Rural Argentina y a celebrarse en el local de Palermo del 9 al 16 septiembre. Recordamos a los interesados que el plazo para la inscripción vence el día 26 del corriente. Pedidos de local y otros informes en nuestra casa, Florida 273.—Adolfo Bullrich y Cía. v26

*YEGUARIZOS, UTILES Y en*seres de San Blas. Por liquidación total de esta cabaña, por orden y cuenta de la sucesión de doña Teresa S. de Jiménez Paz. Los yeguarizos a venderse son 170 caballos de trabajo, incluso caballos de tiro, de andar, yeguas, potros y potrancas; 16 llamas machos y hembras, y los útiles y enseres existentes, incluso 1 vagón de 4 ruedas y ambulancia para el trasporte de animales, carros con varales y aperos, sulky, americana, phaeton, básculas, marmitas, comederos, bebederos de hierro y madera, segadoras Champion, grandes segadoras Dering, grandes y chicas, sembradoras de varias clases, arados, máquinas de cortar yuyos, aparatos de matar langosta, rastrillos, aporcadores, rastras, chapas de cinc, postes de quebracho, varillas, barreras con sus estacas, lienzos de madera, carretillas, incubadora, palas, picos, etc., etc. La venta se realizará
EL MARTES 31 de julio a las 12 m. en las inmediaciones de la estación Cazón F. C. Sud, con los productos a la vista y en lotes apropiados.
TRENES: Los concurrentes de esta capital tienen tren de esta capital el día de la venta a las 7.40 de la mañana; este tren pasa por Empalme Lobos a las 9.51 a. m. y llega a Cazón a las 11.41 de la mañana.
De Navarro sale tren el día de la venta a las 7.27 a. m. y llega a Empalme Lobos a las 8.4 a. m.
De la estación Once sale tren también el día de la venta a las 6.45 a. m. pasa por Melo a las 7.38 a. m., por Marcos Paz a las 8.7 a. m., por Las Heras a las 8.37 y llega a Empalme Lobos a las 9.26 a. m. De Empalme Lobos sale a las 9.51 a. m. el tren para Cazón.
Terminado el remate correrá un tren especial desde Cazón hasta Cañuelas, en combinación con los locales a Buenos Aires, y otro desde Cazón a General Alvear, debiendo los concurrentes viajar en ambos trenes, con sus respectivos pasajes. En Cazón habrá carruajes para el traslado de la concurrencia. Comisión 6 o|o en yeguarizos y 10 o|o en útiles y enseres a cargo de los compradores. Otros informes en nuestra casa Florida 269 y 273, Buenos Aires.— Adolfo Bullrich y Cía. j23

VAQUILLONAS Shorthorn de "El Retiro"—Selecto lote de 29 vaquillonas Shorthorn de pedigree, nacidas de enero de 1915 a octubre de 1916, procedentes de la cabaña El Retiro, de la sucesión N. Vivot. Figuran ejemplares de las más acreditadas corrientes de sangre de la raza: familias Violet, Primrose, Oak Apple, Polly y otras, estando 20 de ellas servidas por toros importados y nacidos en la misma cabaña, así como 4 vaquillonas hijas del toro Gerbity Golden Crown, que pertenece a la misma familia que Gerbity Golden Victor, campeón de este año en Perth, vendido en 2.100 guineas. La venta se realizará
EL MIERCOLES 25 de julio, a las 2.30 de la tarde, en nuestra casa, San Martín 254 donde pueden solicitarse catálogos con detalles completos. Comisión, 6 o|o a cargo de los compradores.—Adolfo Bullrich y Cía.

JUAN JOSE LINARI

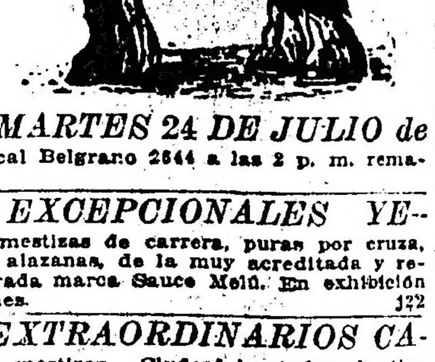

EL MARTES 24 DE JULIO de mi local Belgrano 2644 a las 2 p. m. remataré:

*11 EXCEPCIONALES YE*guas mestizas de carrera, puras por cruza, todas alazanas, de la muy acreditada y renombrada marca Sauce Meló. En exhibición el lunes. j22

*12 EXTRAORDINARIOS CA*ballos mestizos Clydesdale, todos de tiro procedentes del Tandil. Pueden verse hoy.

12 YEGUAS PERCHERONAS muy buenas, procedentes del Moro, 6 potros pesados, 3 buenos caballos de silla, 2 mulas y un padrillo Percherón de la acreditada marca señor Adolfo Paz, 12 yeguas cuarteronas de igual clase y procedencia, 30 yeguas livianas procedentes del Azul, varios caballos y yeguas generales, entre los que hay muy buenos de tiro solo y silla, carros, chatas, charret, sulkys, etc. Se reciben consignaciones hasta la 1 p. m. del día del remate.—Juan José Linari. j22

Angel Abal e hijas

U. T. 6487, Av. Martillero: J. B. Constenla.

*Mañana, A LAS 2 DE LA tar*de, remate-feria, libre, de yeguarizos y rodados, en nuestra casa, Chacabuco esquina México. 1p

Norberto Bastanchuri

EN MARCOS PAZ, F. C. S. —
94 remate feria de haciendas generales en mis instalaciones.
EL MIERCOLES 1.o de agosto a la 1 p. m. Oportunamente detalles. Pedidos de local e informes a mi escritorio en Marcos Paz U. T. 8.—N. Bastanchuri. v37

Salvador Crobaré

*300 VACUNOS — EN ALBER*di, F. C. P. 56 remate feria en el local de costumbre.
EL JUEVES 26 de julio de 1917 a las 2.30 p. m. detalle: 200 vacas mestizas gordas y especiales; 10 vacas lecheras servidas; 30 vacas mestizas al corte; 25 novillos 2 años, tipo frigorífico; 25 novillos 1 año, tipo frigorífico; 6 toros y torunos, mestizos Durham. El tren sale de Retiro a las 6.15 de la mañana. Comisión 2 o|o. Pedidos de local al señor Fernando Bordalejo o a mi escritorio, Corrientes 536 (altos). Buenos Aires.—Salvador Crobaré. v26

EN LONGCHAMPS, F. C. S.
3er. remate feria sobre la estación.
EL DOMINGO 29 de julio de 1917 a la 1.30 p. m. Detalle: 30 vacas lecheras con 30 terneros, 20 vacas preñadas; 15 vaquillonas 3 años, servidas; 40 novillos 1 y 1 1|2 años, 15 vaquillonas 1 y 1 1|2 años, caballos de tiro y silla. El tren sale de Constitución a las 12.53. Comisión 2 o|o. Pedidos de local al señor Emilio Burgward en Longchamps, F. C. S. o a mi escritorio, Corrientes 636 (altos), Buenos Aires.—Salvador Crobaré. v29

Nazar y Hernández

EN LUJAN, F. C. OESTE—
229o. remate feria de haciendas generales en nuestras instalaciones.
EL LUNES 30 de julio, a la 1.30 p. m. Oportunamente detalles. Por pedidos de local e informes a nuestro escritorio, Cangallo 666 o a nuestro representante en Luján, señor Enrique Yániz.—Nazar y Hernández. j19

Miguel Chotro

*EN EMPALME LOBOS, VI*lla Cattoni, F. C. S. Martillero Nemesio Palacio.
EL DIA 27 de julio de 1917 a la 1 p. m. 16 remate feria de haciendas en general: 900 novillos, vacas y vaquillonas. Detalle: 100 novillos 3 años, gordos, una marca; 50 id id 2 1|2 id 100 id 2 1|2 id invernada; 100 id 1 1|2 id una marca; 100 id 1 id id; 50 terneros gordos; 50 vacunos al corte invernada, una marca; 80 vaquillonas 2 1|2 años, gordas, una marca; 50 id 2 id tamberas, id id; 50 id 1 1|2 id id id; 50 vacas invernada; 50 id matadero; 50 id gordas en lotes; 10 bueyes para trabajo, gordos; 10 torunos id; 60 vacas tamberas garantidas con ternero al pie. Más datos a mi escritorio en Lobos, Teléfonos 46 y 9.— Miguel Chotro. v28

Manuel Castellar e hijos

600 NOVILLOS Y VACAS; 300 lanares. 64 remate feria de haciendas en nuestras instalaciones de Coronel Pringles, F. C. S. y F. C. R. a P. B.
EL MIERCOLES 25 de julio a la 1.30 del día, con las haciendas a la vista, debidamente clasificadas, remataremos las siguientes anotadas, a saber: 350 novillos mestizos Durham de 1 y 1|2 y 2 años, en lotes; 50 id mestizones de 2 y 1|2 años; 50 vacas mestizas gordas; 50 id de vientre invernada; 100 vacunos al corte; 300 capones, ovejas y borregos. Seguramente habrá más haciendas. Condiciones de venta las de costumbre. Por consignaciones e informes dirigirse en Coronel Pringles al señor Felipe S. Dieguez o a nuestros escritorios de Azul o capital, Sarmiento 643.—Manuel Castellar e hijos. v24

EN AZUL, F. C. S. — 450º remate-feria en nuestras instalaciones.
EL LUNES 30 de julio. Oportunamente detalles. Por consignaciones o informes, dirigirse a nuestros escritorios de Azul o capital, Sarmiento 643.—Manuel Castellar e hijos. v28

AYARRAGARAY SCHINDLER GOWLAND

EN VILLA SAUZE, F. C. O.
(Partido Gral. Villegas)
El sábado 4 de agosto de 1917
A LA 1 P. M.

5000 vacunos 5000

300 novillos de 3 años, mochos, alta mestización, una marca.
350 novillos de 3 años, Durham, gran estado.
400 novillos de 3 años, una marca, mochos, gran clase y estado.
300 novillos de 2 1|2 años, Durham, gran clase y estado, mochos.
300 novillos 2 1|2 años, una marca, gran clase, muy buen estado.
400 novillos de 2 1|2 años, Durham, buen estado, especiales en clase.
480 novillos de 2 1|2 años, Hereford, una marca, mochos, especial clase.
400 novillos de 2 años, buena clase, una marca.
150 novillos de 2 años, buena clase y estado.
250 novillos de 1 1|2 años, buena clase y estado.
850 novillos de 1 1|2 años, mochos, gran clase y estado.
150 novillos de 1 1|2 años, Polled Angus, una marca, gran clase.
670 terneros Durham, buena clase y estado.
Horario de trenes: Salida del Once el viernes 3 a las 9.45 p. m. Terminado el remate habrá un tren de regreso a las 8.45 p. m. En la estación Villa Sauze quedarán los coches dormitorios para comodidad de los señores compradores.
Por informes a nuestro escritorio Lavalle 767, Buenos Aires. v3ag.

EDUARDO JOLLY

TAMBOS — EN GENERAL
Rodríguez (F. C. O.), 48o. remate especial.
EL DOMINGO 29 de julio, a la 1 de la tarde (aunque llueva), venderé en remate público, dos tambos completos, según el siguiente detalle:
1o. Tambo de los señores Ileso y Uhart, de Luján, compuesto de: 120 vacas lecheras Durham con 120 terneros, 20 vacas preñadas, 20 vaquillonas preñadas, 50 vaquillonas de 1 1|2 a 2 años, 1 toro de servicio, 1 carro con aperos, 4 caballos de servicio. Este tambo es muy bueno y se ordeñará hasta la víspera del remate, pudiendo revisarse en la feria.
2o. Del señor Pedro Etcheverry, de Luján, compuesto de: 30 vacas lecheras Durham con 30 terneros mayoría chicos, 25 vacas preñadas, 25 vaquillonas preñadas, 15 vaquillonas de 1 1|2 años, 10 terneros, 1 toro de servicio.
De otras procedencias: 100 vacas lecheras Durham con 100 terneros.
Los lotes se harán como de costumbre, al alcance de todos. Comisión 4 o|o al comprador en vacunos, 5 o|o en yeguarizos y 10 por ciento en muebles y enseres. Hay buenos potreros en la feria, para los lotes que deban ser embarcados y personal competente para cargar y llevar por tierra, todo en condiciones equitativas. Pedidos de informes, dirigirse a mi escritorio en Buenos Aires, calle 25 de Mayo 12. Trenes: De la estación Once sale un tren a las 11.45 a. m., que parará frente a la feria, como asimismo los que regresan de Luján a las 5.35 y 6.42 de la tarde.—Eduardo Jolly. v24

EN GENERAL RODRIGUEZ (F. C. O.)—266o. remate-feria de haciendas generales.
EL DOMINGO 5 de agosto. Oportunamente publicaré los detalles. Pedidos de local e informes, dirigirse directamente a la feria o a mi escritorio de Buenos Aires, calle 25 de Mayo 12.—Eduardo Jolly. v24

Félix Fernández

*EL MIERCOLES 25 DE JU*lio a la 1 p. m. aunque llueva 10 remate feria en Campana, F. C. C. A. 350 vacunos. Detalle: 100 novillos de 2 1|2 a 3 años de muy buena clase y gordura; 50 novillos de 4 años, especiales en gordura procedentes de La Esperanza; 100 vacas buenas clases y carne gorda; 80 vacunos al corte; 20 bueyes en buenas carnes y gordos. Para datos e informes dirigirse a mi escritorio en Campana Coop. núm. 9. Horario de trenes: De Retiro, Rosario, sale tren a las 7.15 y 9.30. Regreso de Campana, 4.38 y 5.40 de la tarde.—Félix Fernández. v24

M. VILLAR SAENZ PEÑA Y VIDAL

JUDICIAL — 17.500 *HECTAreas* en la colonia Valcheta (Río Negro), en 38 lotes y los mejores que están comprendidos dentro de la zona de influencia del ferrocarril de San Antonio al Lago Nahuel Huapí, y en las tres diferentes colonias denominadas Salado, Valcheta y Paja Alta. Orden del señor juez de primera instancia doctor Colombres, secretaría del doctor Pizarro. Juicio Sociedad Crédito Territorial Argentino contra Carlos Facundo Larguía, por cobro ejecutivo de pesos. Base: con el 35 o|o de retasa, o sea 123.550 pesos moneda nacional.

EL MARTES 7 de agosto a las 3 p. m. en nuestro salón de ventas Victoria 599 esquina Perú. Ubicación: 3 lotes designados con los números 9, 11, y 13, de la sección Salado, están sobre la estación Nahuel Nyrya y a 158 kilómetros por ferrocarril de San Antonio, 19 lotes designados con los números 48, 49, 51, 52, 53, 54, 56, 58, 59, 61, 63, 64, 66, 67, 68, 78, 91, 127 y 129 de la sección Valcheta. Están situados a 1 1|2 hasta 6 y 10 leguas de la estación y pueblo del mismo nombre y a 111 kilómetros de San Antonio, 6 lotes designados con los números 1, 11, 13, 15, 17 y 19 de la sección Paja Alta. Están a 2, 3 y 4 leguas de la estación del mismo nombre y de Valcheta y a 90 kilómetros de San Antonio. Superficie: Todos los lotes tienen la misma superficie, que es para cada uno de 625 hectáreas. De lo que resulta para cada sección el total siguiente: Salado, 1.875 hectáreas, Valcheta, 11.875 hectáreas. Paja Alta 3.750 hectáreas.

CONDICIONES GENERALES DEL CAMPO: Las secciones Salado, Valcheta y Paja Alta, ocupan los pequeños valles de los arroyos del mismo nombre que corren de SO. a NE. En las 3 primeras el arroyo divide en 2 partes la sección dejando lotes a derecha e izquierda. Por consiguiente cada lote tiene una parte de valle y otra de altiplanicie. En la sección Paja Alta los 2 brazos del arroyo del mismo nombre cruzan las 2 series de lotes, de manera que éstos tienen valles a ambos lados del arroyo. Valles: En la sección Salado el ancho de los valles varía entre 600 a 1.000 metros. En la sección Valcheta la mayoría de los lotes se encuentra en donde el valle se ensancha de 1.500 a 2.500 metros. En la sección Paja Alta el valle tiene un ancho de 500 a 1.000 metros. Agua: Como fuente principal de provisión de agua los lotes tienen los arroyos citados, que pasan por uno de sus costados o que lo atraviesan y que son agua de buena calidad. En el lote 9, de la sección Salado hay un manantial de agua dulce. De Valcheta se provee de agua a San Antonio por medio de vagones tanques. Tierra: La capa superficial del valle es de buena tierra vegetal de 0.50 a 1.20 metros de espesor. Apta para todo cultivo. La altiplanicie comprendida entre las lomas contiene pastos naturales que se dedican a la ganadería. Vegetación: Como pastos naturales tiene gramíneas tiernas en todas las estaciones, cardos, etc. Ganadería: Los campos de Valcheta y Paja Alta son especiales para hacienda y pueden sostener hasta 2.000 vacunos por legua.

En la altiplanicie se pueden tener 500 ovejas o chivas por legua. Cultivos: Toda esa región se halla cubierta de quintas con alamedas y frutales de todas clases, perales, manzanos, ciruelas, duraznos, etc. Cereales: El trigo, especialmente, da muy buenos rendimientos. La demanda de este producto en San Antonio y Punta Rieles, es grande y por su escasez se le disputa, obteniéndose buenos precios. El rendimiento de la alfalfa con 4 cortes ha sido de 30 toneladas por hectárea. Construcciones y mejoras: La estancia La Nyrya está ubicada en el lote 53 a 2 leguas de la estación. Tiene cerco natural y buenas alamedas. Consta de 5 habitaciones, paredes de ladrillo y barro, techos de chapas. En los lotes 51, 52, 63 y 77 hay pequeñas poblaciones de adobe, en los lotes 127 y 129 paraje denominado Chipamanquil hay un centro de población de 4 casitas de adobe y ladrillos y un almacén. Vialidad: Los productos de la Colonia tienen fácil salida por ferrocarril y camino carretero de San Antonio a Nahuel Huapí y por otros caminos en general buenos y firmes que llegan a Santa Rosa y Patagones y a varias estaciones del F. C. S. Tiene servicio de mensajería, automóvil y galera. Las 3 secciones de la colonia están unidas entre sí, por buenos caminos. Seña 8 o|o a cuenta de precio. Comisión 2 o|o. Informes a la secretaría citada Palacio de Justicia 6.o piso y planos a nuestra casa Victoria 599 esquina Perú. U. T. 762, Avenida. j24

JUDICIAL — PROPIEDAD
Azcuénaga 868 al 70 entre Córdoba y Paraguay. Con asfalto al frente. Indicada para levantar la gran casa de renta. Orden del señor juez de primera instancia doctor Meléndez, secretaría doctor Arrotea Molina. Juicio que se tramita en el expediente número 375 a propuesta de partes. Base pesos 76.000 m|n.

EL LUNES 30 de julio a las 3 p. m. En nuestra casa, Victoria 599 esquina Perú. Mide: 30m643 de frente al Este por 60m620 de fondo. Edificio de sala, 3 piezas y comodidades, todo de material y separado un gran galpón, varias piezas de madera y boxes. Visítese. Seña 8 o|o a cuenta de precio. Comisión 2 o|o. Informes a la secretaría citada Palacio de Justicia 5.o piso o a nuestra casa Victoria 599 esq. Perú, U. T. 762 Avenida. j20

JUDICIAL — VAPOR "RIO Paraná". Por orden del señor juez federal doctor Manuel B. de Anchorena, secretaría del doctor F. A. González del Solar. Juicio: Carniglia E. Daneri J. y otros por división de condominio. Base 2|3 partes de su tasación pesos 40.000 m|n.

EL MARTES 7 de agosto a las 3 p. m. En nuestro salón de ventas Victoria 599 esquina Perú. Inscripto en la matrícula nacional bajo el número 21.111. De 46 toneladas 43 cts. de registro neto, según arqueo, número 8.850. Siendo de las dimensiones siguientes: Eslora, 23m50; manga, 5m26 y puntal, 3m08. Casco de madera dura. Máquina Compound vertical con condensador superficial, desarrollando 220 caballos de fuerza, cilindros 15"30x18. Construído en 1885. Una caldera cilíndrica, horizontal con 2 hornallas fijas para trabajar a 70 libras de presión, construída en 1900, con un dínamo. El buque en su casco, caldera, máquina y demás se encuentra en perfecto estado y se halla amarrado en la ribera Sur, del Riachuelo, Vuelta de Rocha del lado de los talleres del señor Gardella. Puede visitarse. Seña 8 o|o a cuenta de precio. Comisión 4 o|o. Informes a la secretaría citada Palacio de Justicia, 1er piso o a nuestra casa Victoria 599 esquina Perú. j24

Arturo Demarco

JUDICIAL — PROPIEDAD, calle Garay 2476 entre Matheu y Alberti, edificada en dos fracciones de terreno, la primera está señalada en el plano que cita el título como lote 17, compuesto de 8 mts. 67 cts. de frente al Norte por 34 mts. 65 cts. de fondo al Sur, en el costado Este y 34 mts. 26 cts. en el del O., y la segunda fracción, que es parte del lote vendido en la forma como está en el título con el número 12, compuesta de 8 mts. 60 cts. de frente al Este y Oeste por 8 mts. 66 cts. de Norte a Sur. Edificio de sala, comedor, 5 dormitorios, baño, 2 cocinas y 1 departamento de 2 piezas y dependencias. Obras de salubridad, cielos rasos de yeso, etc. Buen edificio. Base, $ 15.000, incluso 12.000 cédulas argentinas. Venta ordenada por el señor juez de primera instancia en lo civil y comercial de la ciudad de Concordia, provincia de Entre Ríos, doctor Antonio L. Almada, secretaría del doctor Juan B. Basualdo, en los autos sucesorios de don Donato Antonio Difrieri, a exhorto remitido al señor juez de la capital federal en lo civil doctor Fernando M. Colombres, secretaría del doctor Basualdo. El remate se verificará sobre la misma.

EL DOMINGO 29 de julio, a las 3.30, Más datos, Rivadavia 943. Seña 8 o|o. Comisión 2 o|o.—Arturo Demarco. j14

JUDICIAL — PROPIEDAD, calle Juncal 1676 entre Montevideo y Rodríguez Peña, compuesta de 7 mts. 79 cts. de frente al Norte, por 42 mts. 93 cts. de fondo en el Este, 43 mts. 22 cts. en el Oeste, y 6 mts. 88 cts. en el contrafrente, siendo propia la pared del costado Oeste, lo mismo que la del Este, esta última sobre la parte que carga el zaguán y medianera lo demás. Edificio de sala, comedor, 6 piezas, baño y dependencias. Tasación $ 40.287. Base 2|3 partes, $ 26.858. Venta ordenada en los autos ejecutivos Mendel Leskudin, en el expediente número 2888. Remataré sobre la misma.

EL DOMINGO 29 de julio, a las 4.30 p. m. El comprador entregará el 8 o|o como seña y a cuenta de precio y el 2 o|o de comisión. Los autos tramitan por el juzgado del doctor Fernando M. Colombres, secretaría del doctor Sandullo, 6o. piso, tribunales, donde pueden verse. Más datos, Rivadavia 943.—Arturo Demarco. j14

JUDICIAL — TERRENO, calle Simbrón entre Bahía Blanca y Esperanza, de 11 metros 706 milímetros de frente al SO., por 49 mts. 975 mil., o sean 584 mts. cds. 957 milímetros, cercado con alambre tejido. Tasación $ 4 el m. c. Base 2|3 partes $ 2,66 el m. c. Buena ubicación, a 5 cuadras del tranvía núms. 85 y 86, combinación subterráneo y a 7 cuadras de la estación Villa Devoto, F. C. P. Venta ordenada por el señor juez de lo civil doctor M. Mackinlay Zapiola, secretaría del doctor Eduardo Rojas, en los autos sucesorios de Schmitis de del Corral doña Juana. Remataré sobre el mismo.

EL DOMINGO 29 de julio, a 2 p. m. Seña 8 o|o. Comisión 2 o|o. Más datos secretaría o Rivadavia 943.—Arturo Demarco. j14

Casal Hnos.

JUDICIAL — DOS FRACciones de terrenos en Quequén. La primera fracción está situada en la parte central del pueblo y la forman los solares g, h, i y j de la manzana 44, sección F, que están unidos y miden 40 mts. al NE. por 100 mts. de fondo, lo que equivale a 4.000 mts. cuadrados, y linda por el primer rumbo con la manzana 19, por el SO. con la 69; por el SE. con la 45; éstos tres rumbos calle en medio y por el NO. con los solares e, f, de la misma manzana. Tasación, 8.000 $ m|n. Base las 2|3 partes, o sean $ 5.333,33 m|n. La segunda fracción está situada sobre el mismo puerto, que está ya habilitado y es parte de la manzana No. 100, sección E, del plano de la ciudad, compuesta de 91 mts. de frente al NO., lindando calle en medio con la manzana 99; 50 mts. en el otro frente al NE. lindando calle en medio con la manzana 87; 86 mts. 60 ctms. en el costado SE., lindando con el resto de dicha manzana, estando limitada al SO. por el río Quequén Grande; superficie total 4.440 metros cuadrados. Tasación $ 17.760 m|n. Base las 2|3 partes, o sean $ 11.840 m|n.

EL DIA VIERNES 27 de julio, a las 3 p. m., en nuestro hall de ventas, Avenida de Mayo 634. Orden del señor juez doctor Juan Carlos Lagos, secretaría Achával Rodríguez, en el expediente No. 1982. Las escrituras serán otorgadas por el escribano señor Eduardo Boló Bolaño. Exigiremos el 8 o|o a cuenta de precio y el 2 o|o de comisión. Informes, Bmé. Mitre 754 o Avenida de Mayo 634.—Casal Hnos. j13

JUDICIAL — 23.236 METROS cuadrados, en las Lomas de San Isidro, a cinco cuadras de la estación Boulogne, del F. C. C. C. Fracción de terreno designada con el No. 7 del plano de división y compuesta de 178 metros al NE.; 188 mts. 30 ctms. al SO.; 129 mts. 60 ctms. al NO. y 189 mts. 80 ctms. al SE., lo que hace una superficie total de 23.736 mts. cuadrados. Lindando al NE. calle en medio con parte del lote 6, de Ignacio López y parte del 5, de Zolio Cantón; por el SO. con el lote 10, de Maximina Mateo; por el SE. calle en medio con Ramallo López, antes Martín y Omar, y por el NO. con parte del lote 8, de Isaías López. De esta fracción ya ha sido deducido un lote, compuesto de 10 mts. de frente al SE., sobre la calle que deslinda con Ramallo López, por 50 mts. de fondo, o sean 500 metros cuadrados. Tasación $ 8.307,60 m|n. Base 2|3 partes, o sean pesos 5.538,40 m|n.

EL VIERNES 27 de julio, a las 3 p. m., en nuestro local de ventas, Avenida de Mayo 634. Orden del señor juez doctor Juan Carlos Lagos, secretaría del doctor Achával Rodríguez, en el expediente No. 1983. Las escrituras serán otorgadas por el escribano señor Eduardo Boló Bolaño. Exigiremos el 8 o|o a cuenta de precio y el 2 o|o de nuestra comisión. Informes, Bmé. Mitre 754 o Avenida de Mayo 634.—Casal Hnos. j13

JUDICIAL — TERRENO EN el cuartel 5o. de San Isidro, a seis cuadras de la estación Adelina, del F. C. C. C., vale decir a pocos minutos de la capital federal. Superficie 6.510 metros cuadrados. Son terrenos altos y de mucho porvenir. Esta fracción designada con el No. 17, mide 58.35 mts. de frente al NE., 64 mts. en su otro frente al NO., 108.16 mts. en su frente al SO., 22.38 mts. en su frente al SE. y 46.09 mts. en su línea quebrada, o sea también al SE. y linda al NE. con la calle Buenos Aires, al NO. con la calle Francia, al SO. con la calle San Juan y al SE. con la Avenida de Mayo. Tasación $ 1.627.50 m|n. Base 2|3 partes, o sean $ 1.085 m|n.

EL DIA VIERNES 27 de julio, a las 3 p. m., en nuestro local de ventas, Avenida de Mayo 634. Orden del señor juez doctor Juan Carlos Lagos, secretaría del doctor Achával Rodríguez, en el expediente No. 1983. Las escrituras serán otorgadas por el escribano señor Eduardo Boló Bolaño. Exigiremos el 8 o|o a cuenta de precio y el 2 o|o de nuestra comisión. Informes, Bmé. Mitre 754, o Avenida de Mayo 634.—Casal Hnos. j13

AYERZA CULLEN & SEOANE

JUDICIAL — IMPORTANtes viñedos, bodegas (maquinarias, cubas, etc.) olivares, robledales con una superficie total de 451 hectáreas, 07 áreas, 03 centiáreas y 13 según títulos y 409 hectáreas 31 áreas, 76 centiáreas y 62, según mensura; venta ad corpus, es decir lo que existe bajo los respectivos cercos y calles públicas de cada fracción dentro de las superficies totales anotadas por títulos de propiedad y por mensura. En Mendoza, departamento de Maipú, próximos a las estaciones General Gutiérrez, Coquimbito y Chachingo del F. C. P. que distan apenas unos minutos de la ciudad de Mendoza. Estas propiedades se componen de varias fracciones de terreno con viñedos de muy buena cepa, en cultivo la mayor parte de ellas. También se hallan dentro de cada fracción, diversas construcciones de más o menos importancia según su destino. Lindan con: calles públicas, Rito y Ramón Baquero, Manuel Díaz, Joaquín de Rozas, Ignacio Rodríguez, Phibaud, testamentaría de José A. Rodríguez, Agustín Piccione, e hijos, Manuel Otero, Severiano Oscaris, estación Gutiérrez y otros, calle por medio con General Ortega, Salvador Guevara, testamentaría Inon, Hoyola y viuda de Correa. Las plantaciones se encuentran todas en buen cultivo y en la época de la vendimia se ha constatado una exuberante producción debido a los cuidados y atenciones que con ella se ha tenido. Estas plantaciones tiene sus ramas extendidas sobre espalderas formadas con postes de madera dura colocados a diez metros uno de otros y tres alambres de hierro galvanizado equidistando por lo común unos dos metros una de otra. En las partes no cultivadas por viñas se encuentran plantaciones de árboles frutales, maíz, alfalfa y otras gramíneas quedando también algunas superficies destinadas para potreros. Los edificios (entre los que hay varios de importancia) que se hallan en las diversas fracciones han sido hechos como para el servicio o destino de cada una de ellas. En la bodega principal que linda con la estación Gutiérrez del F. C. P. hay un desvío del F. C. que entra en los galpones para cargar la producción. Otro factor muy importante en este género de explotación, el riego, se halla perfectamente estudiado en todas las fracciones y la distribución de agua se hace con facilidad y abundancia mediante el uso de varias compuertas que se encuentran metódicamente repartidas. Parte de la superficie se puede clasificar en la siguiente forma: Viña francesa 232 hectáreas, 7030.49; viña criolla 5 hectáreas, 6437.59; Viña nueva 40 hectáreas, 7250.22; viña en plantación 13 hectáreas, 6194.95; olivos, 14 hectáreas, 7057.06; nogales 1 hectárea, 5359.30; potreros 97 hectáreas, 0601.07; cañas 0 hectáreas 1169.66; Casas, etc. 4 hectáreas, 1876.28. (Datos del año 1915). Dada la gran importancia la propiedad a rematarse consideramos casi imposible consignar en una pequeña reseña los detalles más elementales, por lo que indicamos que es conveniente, para la investigación, de mayores datos ver el expediente, por lo menos. Base 2|3 partes de su tasación, o sean pesos 1.052.142.36 m|n. c|l.

EL JUEVES 16 de agosto a las 3 p. m. sobre la misma propiedad en la bodega que linda con la estación Gutiérrez del F. C. P. por orden del señor juez de la capital federal doctor Pedro V. Meléndez en el juicio Banco Belga de Préstamos Territoriales y la Sociedad Industrial y Pastoril Belga Sud Americana contra el doctor Isaac M. Chavarría, que tramita por la secretaría del doctor Arrotea Molina. Seña 8 o|o. Comisión 2 o|o. Más datos a la secretaría mencionada o a nuestra casa 183 Defensa 193.—Ayerza, Cullen y Seoane. j18

A. C. Taquini y Cía.

JUDICIAL — POR DISPOSIción del señor Juez de Primera Instancia Dr. Arturo Seeber, secretaría del autorizante, se hace saber por el término de quince días, que en el juicio Sociedad Anónima Cervecería Argentina Quilmes con Agustín Solimano, han sido designados los martilleros señores A. C. Taquini y Cía. para que procedan a la venta en pública subasta.

EL MARTES 31 de julio a las 3 p. m. en su escritorio Bmé. Mitre 475, de tres fracciones de tierra situadas en la Colonia Rocamora, Departamento de Concepción del Uruguay (provincia de Entre Ríos) compuestas de 16.900 metros cuadrados la primera, 9 hectáreas 63 áreas la segunda y 7.749 metros cuadrados la tercera, con la base de $ 3.975.95 m|n o sean las dos terceras partes de la tasación, debiendo exigir del que resulte comprador el 8 o|o a cuenta de precio y el 2 o|o de comisión. Linda la primera al NE. y SE. con la Sra. de León; al NO. sucesión Campi y al SO. calle en medio con Balboa; en esta fracción existe una casa de material; la segunda, linda al NE. calle en medio con el terreno anterior y Sra. de León; al NO. calle en medio con Arteriano y 80 metros con la Sra. de Carro; al SE. con Carabello y Blanco y al SO. Sra. de Carro; línea de 130 metros terreno F. C.; línea de 138 metros 70 centímetros calle por medio y Balboa línea de 62 metros 40 centímetros; la tercera, linda al N. con Solimano; al S. vía férrea por medio con Carricaburu; al E. con Burmael y al O. con terrenos empresa F. C. Los inmuebles que se venden son libres de todo derecho real y gravámenes.—Carlos m. Fragueiro, secretario. j17

Felipe B. Casco

JUDICIAL — CASA BEAUchef 1476. Por disposición del señor juez en lo civil doctor Mackinlay Zapiola, secretaría del doctor Rojas, en el juicio seguido por don Pascual de Filippo, contra Domingo Noto por cobro hipotecario, se ha designado al martillero don Felipe B. Casco, para que con la base de 3.000 pesos m|n. (importe del crédito hipotecario), proceda a vender en pública subasta la propiedad Beauchef 1476 compuesta de dos piezas de material, cocina y w. c. existente sobre un terreno de metros 7.80 de frente al Oeste por 22.65 metros de fondo con afirmado al frente, designado en el plano especial con el lote número 18, manzana A. y situado entre las calles Asamblea y Santander (Caballito Sur).

EL DOMINGO 29 de julio a las 4 p. m. sobre la misma propiedad. Seña 8 o|o. Comisión 2 o|o. Por más informes a la secretaría autorizante. Palacio de Justicia (1er. piso), o al escritorio del martillero Lavalle 1834, Buenos Aires, julio 14 de 1917.—Eduardo Rojas, secretario. j17

José Bacigalupi

Ex socio de la casa Bacigalupi y Rúa.

CASAS

JUDICIAL — EN FLORES, casa por 2.500 $. Baratísima! Argerich 688. A 1 y 1|2 cuadra de la Av. Avellaneda y 6 al Norte del bulevar Rivadavia. Dos habitaciones, otra más pequeña, cocina y w. c. Gas y aguas corrientes. Renta mínima 35 $ al mes. Juez Dr. Bunge, secretaría Quesada en la ejecución Barreiro. Visítese. Datos José Bacigalupi. San Martín 56, U. T. 1168 Avda.

EL DOMINGO 29 de julio a las 2 en la misma. v24

Adolfo Bullrich y Cía.

20.010 *HECTAREAS en Toay.* —Los campos conocidos por Pichivicó y Tabilcó, a 2 leguas al NO. de Toay, que forman los lotes 14 y 15 de la fracción C, sección VIII, lindando con la sección 11 de la Pampa. Está alambrado en su perímetro con líneas propias y medianeras con 7 hilos de acero, postes de caldén y varillas de madera y divididos en 10 potreros conteniendo 6 poblaciones, corrales, 10 jagüeles y dos lagunas con manantiales. Son campos aptos en gran parte para agricultura, con hermosos valles para alfalfar y montes, encontrándose el agua entre los 4 y 6 metros, cruzado por el camino y vía férrea cuya construcción fué ya iniciada, trazado que va de Toay a Victorica y San Rafael. En un lote. Base, $ 16 la hectárea, en la que se incluye una hipoteca por $ 90.000 oro sellado, pagadera en oro sellado que vence el 19 de septiembre de 1921, al 8 1|4 o|o de interés anual, que podrá tomar a su cargo el comprador.

EL VIERNES 27 de julio, a las 3 p. m., en nuestra casa, Florida 269 y 273. En el plano catastral del territorio figura a nombre de Facundo Larosa y linda, según el mismo plano, al Norte, con Acevedo, Zapiola y A. Elriz; al Este, con colonia General Lagos; al Sur, con Torino, colonia Llorens y F. Gómez, y al Oeste, con J. López Villarino. Actualmente está todo arrendado para ganadería, 12.500 hectáreas hasta fin de año y el resto hasta el 1o. de septiembre próximo. Su ubicación en una gran región agrícola de ese territorio y la base con que se ofrece en venta, son la mejor recomendación que puede hacerse del negocio que ofrecemos. La inspección puede hacerse por Toay (F. C. O.), donde hay facilidad para hallar automóvil o carruaje. Allí en el hotel París, el señor Domingo Iltarrascape, proporcionará datos a quien se los pida. Al comprador exigiremos el 8 o|o a cuenta y 2 o|o de nuestra comisión. Planos en nuestra casa.—Adolfo Bullrich y Cía.

J. E. Campos

BASE 15.000 — RENTA 250 pesos por mes, o sea el 20 o|o. Es el negocio del día. Avenida Garay 3157 al 3165, entre Urquiza y 24 de Noviembre. Propiedad de dos plantas, una baja y otra alta, sólida y en perfecto estado. Venta imperiosa y urgente. Base pesos 15.000.

EL DOMINGO 29 de julio a las 3, en la misma. Mide 10 varas por 42.67 y 40.73. Adoquinado pago. Planta baja: salón negocio, con divisiones, patio cubierto. Alquilada muy barato en pesos 70. Planta alta: vestíbulo, sala, escritorio, comedor, tres dormitorios, pieza servicio. Renta, 120 pesos. Al fondo, un lindo departamento independiente, de cuatro piezas y cocina. Renta, pesos 60. Frente imitación piedra, luz eléctrica, agua corriente. Informes, San Martín 92.—J. E. Campos. j22

Carlos A. Madero y Cía.

JUDICIAL — SIN BASE
Propiedad Avenida La Plata 2363, entre Cruz y Chilavert, a pocos metros del bulevar Chiclana, con tranvías al frente. Juez doctor Arturo Seeber, secretaría doctor Rafael Caputo, en el juicio seguido por doña Angela Solari de Arzeno y otro contra don Francisco Candria.

EL SABADO 4 de agosto, a las 3 p. m., en el local, calle Reconquista 144, 2o. piso. Terreno 8 metros 76 por 21 metros 83 en un costado, 16 metros 80 en otro y 10 metros 27, de contrafrente. Edificio nuevo y muy sólido construído con materiales de primer orden, consta de zaguán, gran salón para negocio, 3 habitaciones, cocina, w. c., etc., Frente imitación piedra, aguas corrientes y gas. Tasación, $ 14.000 moneda legal. 8 o|o a cuenta de precio y 2 o|o de comisión en efectivo. Informes, Carlos A. Madero y Cía., Cangallo 456. j21

JUDICIAL — SIN BASE
Propiedad en Lomas de Zamora, provincia de Buenos Aires, calle General Alvear esquina a Francisco Portela, a 3 cuadras de la plaza principal y una del tranvía. Juez doctor Fernando Klappenbach, secretaría doctor Carlos F. Ayarragaray, en el juicio seguido por don José Bianchi contra don Enrique Pagani.

EL SABADO 4 de agosto, a las 3 p. m., en el local, calle Reconquista 144, 2o. piso, Capital Federal. Terreno 22 metros 71 al Oeste por 8 metros 09 en el frente que mira al Sur. Edificio muy sólido, consta de zaguán, vestíbulo, 4 habitaciones, pieza de baño, cocina, w. c. y 2 piezas de servicio. Frente imitación piedra, aguas corrientes, luz eléctrica y adoquinado en sus frentes. 8 o|o a cuenta de precio y 2 o|o de comisión en efectivo. Visitarse de 1 a 4.—Carlos A. Madero y Cía., Cangallo 456. j21

V. P. Cacuri

CABALLITO, CON cédulas, Achával 480, una de Río Cuarto y Malvinas. Base 9.500 $ incluso 8.000 cédulas. Cómoda y elegante casa. Sala moderna con frente piedra símil, buenas esculturas, vestíbulo con mampara de cristales ingleses, dos dormitorios grandes, baño, comedor, pieza, dependencias comunes, adoquinado pago.

EL DOMINGO 29 de julio a las 3.30, allí. Datos, Rivadavia 827.—V. P. Cacuri. j22

SIN BASE! COMO JUDIcial. Avenida La Plata y Zelarrayán, terreno esquina de 12x36 y lote lindero de 10x36. Sudeste. Con adoquinado pago, ocasión para adquirir a cualquier precio un interesante lote de tierra en esa progresista zona, única esquina sin edificar. Queda frente al núcleo Viviendas Obreras, donación Butteler, y cerca líneas 44 y 27, subterráneo y otras. Un dato: Allí no hay casas sin alquilar. Venta forzosa.

EL DOMINGO 29 de julio a las 2.30, allí. —Cacuri. j26

BELGRANO 2379, ENTRE Matheu y Pichincha. Las fincas centrales, de amplias proporciones. Mide 10x50. A pocas cuadras del Congreso, cerca de Entre Ríos, y sobre el gran mercado Ciudad de Buenos Aires. Consta de sala, comedor, seis dormitorios, baño, detalles y dependencias comunes. Es el tipo de vivienda ideal: mucho aire, mucha luz, mucho sol. Es de todos conocida la importancia que a esa altura tiene este gran bulevar. Hay que verla! Base, $ 31.500 para liquidar! Se dan hasta 30.000 $ a dos o tres años de plazo, bajo interés. Casi sin dinero, se adquiere esa incomparable posición. Remataré

EL LUNES 30 de julio, a las 3, en mi hall de ventas, Rivadavia 827.—V. P. Cacuri. v30

Ayarragaray, Schindler y Gowland

JUDICIAL — SIN BASE. Terreno en Belgrano, circunscripción 17, calle Zabala entre Freyre y Zapiola a cinco cuadras al Sur de la estación Colegiales, F. C. C. A. y a cuatro de la avenida Federico Lacroze. Dimensiones: 8m66 con frente a Zabala y al SE. 33m62 de fondo en el costado SO., 34m89 de fondo al NE. 8 metros 70 en su contrafrente NO. Total 296.64 metros cuadrados.

EL DIA MIERCOLES 1.o de agosto a las 3 p. m. en nuestro escritorio Lavalle 757 venderemos por orden del señor juez de primera instancia en lo civil doctor Casabal en el expediente caratulado Compañía de Crédito y Construcciones contra Francisco Taverna, cuyos autos se tramitan ante la secretaría del doctor Fox. Seña 8 o|o. Comisión 2 o|o. j18

Juan A. Rúa

DE DEPARTAMENTOS — Renta 11 por ciento libre. Propiedad moderna, sobre Corrientes y Río de Janeiro, 9 departamentos y 2 casas de familia, en terreno de 19 por 54 varas. Flamanto, adoquinado y cloacas. Ramos Mejía 1036 entre Avenida Chubut y Machado. Base 30.000 pesos incluso 15.000 cédulas argentinas. Renta 5.040 pesos. Consta cada casa de sala con 2 balcones, frente piedra artificial, 2 dormitorios, cocina, w. c., con baño, etc. Rentan 60 pesos c|u. 8 departamentos de 2 piezas, cocina, w. c., con baño. Rentan 35 pesos o|u. 1 departamento de una pieza. Se puede levantar otro piso con poco gasto. Barrio densamente poblado. Visítese.—Juan A. Rúa. Av. de Mayo 568|72. Rte. 5226.

EL DOMINGO 29 de julio a las 3. j24

F. González Elizalde

CON CEDULAS, SOBRE LA avenida Santa Fe, regia casa, avenida Dorrego 2697 entre las avenidas Luis María Campos y Santa Fe, es de construcción sólida y elegante y reune comodidades suficientes que agradará al más exigente en terreno de 12 por 45, más o menos. Base pesos 9.000, incluídos pesos 7.000 en cédulas del Banco Hipotecario, costó 30.000 pesos, consta de frente de piedra, jardín, 4 dormitorios, comedor, baño, cocina, w. c., galerías, patios mosaicos, carpintería y celosías de cedro, cielos rasos, yeso, aguas corrientes, adoquinado pago a su frente y sobre los tranvías para todos los rumbos, a los que buscan ubicarse bien no deben descuidar esta linda oportunidad. Visítese.

EL DOMINGO 29 de julio a las 3 p. m. Informes, San Martín 92. j22

EN PALERMO — PROPIEdad moderna con frente a dos calles, Gascón 1546 al 50 y frente también a San Salvador. Base pesos 7.000 que pueden quedar en hipoteca a 2 años e interés del 7 por ciento, costó esta casa pesos 25.000. Su sólido edificio consta de gran salón de negocio ocupado por carnicería, hall, 5 dormitorios, cocina, w. c., aguas corrientes, patios mosaicos, etc., el mostrador de mármol y los colgantes entran en la venta. Renta pesos 110 con contrato por un año más o menos el que deberá respetar el comprador, las personas que desean colocar a buen interés su capital no deben descuidar este remate, hay allí adoquinado pago e infinidades de tranvías al frente para todas direcciones. Visítese.

EL DOMINGO 29 de julio a las 4 p. m. Informes, San Martín 92.—F. González Elizalde. j22

Furst Zapiola y Cía.

JUDICIAL — 2.500 HECTAreas en la Pampa Central. Buen campo, ubicado en la sección XVIII, ángulo SE. del lote 17 y de la fracción B. Tasación: pesos 37.500. Base, 2|3 partes, $ 25.000, o sean $ 10 la hectárea. Venta por disposición del señor juez en lo civil doctor Adolfo Casabal, secretaría del doctor Aranda, en el juicio "Crédito Territorial Argentino" contra Patricio C. Brenan, cobro hipotecario.

EL MARTES 21 de agosto, a las 3, en nuestra casa, Reconquista 484. 8 o|o a cuenta de precio. Comisión 2 o|o.—Furst Zapiola y Cía. v28

Conrado S. Molina y Cía.

JUDICIAL — FINCA CALLE Neuquén número 1970 esquina Trelles, 2.18 metros frente al Este sobre Trelles, 66.40 metros en el costado Norte y frente a la calle Neuquén, 67.04 metros en el costado Sur y 11.28 metros en el del Oeste. Tiene 2 habitaciones de material. Valuación 4.200 pesos m|n. Base 2|3 partes: 2.800 pesos m|n. Venta ordenada por el señor juez de primera instancia doctor César A. Campos, secretaría del doctor Luis Demaría en el juicio caratulado, Marchi Luis con Rappi Francisco. Seña 8 o|o y 2 o|o de comisión a cargo del comprador.

EL DOMINGO 29 de julio a las 3 de la tarde en la misma finca. Más datos a nuestro escritorio, Reconquista 46.—Conrado S. Molina y Cía. j17

Francisco Romano

EN FLORES — 2 CASAS centrales, casa calle Cuenca 481, entre Avellaneda y S. Eduardo, 9x34 varas, 5 hab., w. c., galería, jardín, aguas corrientes, etc. Base mejor que judicial, $ 5.500 incluso 3.200 a 10 años de plazo.

EL DOMINGO 29, de julio, a las 2.45, allí. v29

CASA calle AVELLANEDA 3825, entre Orán y Campana, mide 10x40 varas. Consta de 3 habitaciones, cocina, w. c., adoquinado municipal a pagar 80 $ cada 6 meses, aguas corrientes, cercado material, jardín, etc. Base ínfima, $ 4.500, pagaderos 2.000 $ contado y resto a plazo de un año al 7 o|o interés.

EL DOMINGO 29 de julio, a las 3, allí. Seña, 8 o|o. Comisión, 2 o|o. Acepto ofertas particulares. Datos, Cangallo 521, de 1 a 5. U. T. 2814, Avenida. v29

MUEBLES Y MERCADERIAS EN GENERAL

Guerrico & Williams

EL GRAN HOTEL CERVANtes, Avenida de Mayo y Salta.

EL JUEVES 26 a la 1 del día y a las 8 de la noche, continuando el viernes 27, a las mismas horas. Liquidación total. 100 juegos dormitorios de roble con roperos de tres cuerpos y de un cuerpo; 100 lavatorios agua corriente, 100 arañas de tres luces, 100 lamparitas, 120 hermosos colchones de lana, cameros y de una plaza, gran cantidad de almohadas, visillos de hilo, 100 silloncitos tapizados en seda, gran cantidad de frazadas de lana, colchas, manteles y sábanas, etc., etc. Juegos de sala, mesas consolas, más de 100 buenas alfombras, cortinados moaré con aplicaciones, 5 buenos pianos Ortiz y Cussó. La hermosa instalación de roble y lunas biseladas del restaurant. Todas las mesas y sillas de roble, la orfebrería Christofle, cristales, arañas, macetas, la puerta giratoria del hall, etc. La riquísima batería de cocina de cobre, las máquinas de la pastelería y todos los accesorios, la instalación completa del cabaret, etc., etc. En una palabra todas las existencias de este importante establecimiento. 3 mesas billar para carambolas. Hay catálogos. Exposición de 9 a. m. a 10 p. m. Comisión 10 o|o.—Guerrico y Williams. j24

Galimberti Lagos y Cía.

LIQUIDAMOS POR CUENTA de varias casas introductoras

SEDAS

GALONES

Confecciones de lana,

Buen calzado, etc., etc.

EL MIERCOLES 25 de julio a la 1 de la tarde en nuestra casa, Piedras 79. Al contado. Comisión 10 o|o.—Galimberti Lagos y Cía. v25

S. Fernández Amil

POR QUIEBRA JUDICIAL— EL LUNES 30 de julio a las 2 de la tarde remataré las existencias, muebles y útiles de la ropería, camisería y zapatería sita en el Paseo de Julio 404. Detalle: Calzado de hombre, varón y señora, pantalones, bombachas, camisas, tiradores, corbatas, pañuelos e infinidad de artículos del ramo. Venta ordenada por el señor síndico de la quiebra de Manuel Rodríguez, cuyos autos se tramitan por ante el juzgado del doctor Eduardo M. Naón, secretaría doctor González Gowland. Seña en todo lote. Comisión 10 o|o a cargo del comprador. Más datos a mi escritorio, Victoria 978.—Santiago Ganduglia. j23

Latorres y Cía.

Regio Piano - HOY

MUEBLAJE, A LAS 2.30 DE la tarde, remataremos, Victoria 1854, por orden del doctor Cabrera, todos los ricos muebles y adornos, sin base, un rico piano gran formato, banco, rico juego sala 9 piezas, un gran espejo, mesa centro dorada, espléndidos cuadros al óleo, araña eléctrica, bronces macizos, vitrina francesa, artísticos bronces, columna ónix, mármoles, columna, jarrones Sèvres, pedestales, comedor muy rico, sillas, juego Rothschild, carpeta, mesa, cortinados, reloj regulador, loza, id cristal, metales, cubiertos, araña eléctrica, cuadros al óleo, varios adornos, etc. Rico dormitorio marquetería aplicaciones bronce, colchones, dosel, juego lavatorio metal, cuadros, juego 7 piezas Smyrna, araña, biblioteca, guardarropas 3 cuerpos, id precioso dormitorio roble, colchones, cuadros al óleo, araña, sillas, varios muebles sueltos, etc., juego vestíbulo Thonet, macetas, columnas, cuadros, farol, lote plantas. Comisión, 10 o|o. 1p

Francisco Miguens Rey

HOY

INSTALACIONES, muebles y útiles para negocios, armazones varios, estanterías, mostradores estaño, cedro y roble con y sin vidrieras, mesas, sillas, espejos, escritorios, arañas, divisiones roble, zócalo, armazón regio con hojas vidriera, fiambreras, vitrinas, balanzas, cajas registradoras, biombos, dormitorios, comedores, vidrieras de calle, escaleras, cortinados, camas de bronce, plumeros, conservas, vinos y licores, otros útiles para negocios y familia, remataré.

HOY MARTES a las 3 p. m. en mi casa, C. Pellegrini 71. 1p

Máximo Rodríguez

SALDOS de TIENDA y MERcería, remataré

EL DIA 25 a la 1 p. m. Calle Rivera 853, Armazones, mostradores, vitrinas, muebles, sillas, toldo, etc. v24

Luis B. Berutti y Cía.

ALMACEN DE COMESTIbles y bebidas con artículos de bazar y ferretería, remataremos sin base.

EL MIERCOLES 25 de julio a la 1 p. m. Datos Cangallo 1975. v24

M. S. Vidal

MOBLAJE

HOY, A LAS 2.30 de la TARde, remataré el suntuoso moblaje que adorna la casa del ingeniero Juan A. Andreoni, por ausentarse, Córdoba 1869.

HOY, sin base y al mejor postor: juego de sala, importado de París, todo bruñido a oro, piano gran formato, araña, vitrina dorada, estatuas mármol y adornos valiosos, antesala completa, escritorio, comedor completo de caoba, con muy poco uso; juego de mesa porcelana, id cristal, metales muy buenos y todo lo indispensable en un regio comedor, 2 dormitorios de 3 cuerpos con marquetería y palo rosa, 2 guardarropas e infinidad de lotes sueltos. Seña a satisfacción. Comisión 10 o|o a cargo de los compradores. A las 2.30 en punto, Córdoba 1869. 1p

B. Gertzenstein

En mi amplio salón, Corrientes 2536 al 2544

HOY

A LAS 8 P. M.

MUEBLES

PIANOS, CAMAS DE BRONCE

ESPLENDIDO JUEGO DE dormitorio de 3 cuerpos importado por la casa Thompson, id otro importado por la casa Maple y Cía., soberbio juego de comedor nogal de Italia compuesto de 32 piezas, id 2 juegos de dormitorio 3 cuerpos de roble macizo, id 2 juegos de dormitorio de cedro, 3 juegos dormitorio Luis XV, de 3 cuerpos, regios juegos de comedor y dormitorio importados y del país, de 3 cuerpos y de un cuerpo, riquísimos juegos de sala distintos tapizados y calidades, un buen piano Carol Otto, id 2 para estudio, norteamericanos de escritorio, de vestíbulo, 20 juegos de dormitorio Luis XIV, id 5 juegos Luis XVI, id 3 juegos imitación Luis XV, arañas cinceladas de cristal y bronce, inmenso "stock" de camas de bronce extranjeras y del país, juegos de comedor Renacimiento, artículos sueltos, como ser: aparadores, cómodas, escritorios, sillones, mesas, sillas, lozería, cristalería, hermosas estatuas de bronce y mármol, carpetas, cuadros, cortinas, alfombras, etc.

HOY, a las 8 de la noche, remataré en mi espacioso salón, sin base. Comisión 10 o|o.—B. Gertzenstein. U. T. 1284, Mitre. 1p

Naón y Bustillo

530 B. Mitre 530

ESPLENDIDO AUTOMOVIL Mors en perfecto estado de uso y de marcha, carrosserie Rothschild Limousine, 6 cilindros 40-50 HP. Sin base.

EL MIERCOLES 25 de julio a las 9.30 p. m. en nuestra casa B. Mitre 530. Comisión 10 o|o.—Naón y Bustillo. j22

RICOS MUEBLES EN NUESTRA casa B. Mitre 530. Juego de sala dorado, mesa centro id, pedestal dorado, espejos de sala, vitrinas Luis XVI, caoba y bronce, juego salón dorado estilo antiguo tapizado en felpa de seda, juego de hall nogal patinado, sillas fantasía laqué, dormitorios Luis XVI, caoba y bronce, dormitorio inglés 3 cuerpos, otros dormitorios varios estilos en roble, cedro, y nogal y roble, guardarropas, juego comedor caoba Luis XVI, comedores de roble con espejos y sillas, otros de nogal y roble con sillas de vaqueta, juego escritorio Imperio de caoba, juego escritorio marroquín, escritorios cilindro y ministro de roble, bibliotecas, piano cola perpendicular, fonola con piezas, juegos de vestíbulo de roble, juegos de sala laqué y de nogal, arañas, cristal y bronces, cortinados, alfombras, cuadros al óleo, cama de bronce, panneaux, sofá cama cretona, sillones cretona, caja de hierro, heladera, juegos de escritorio, de roble, billar, cómodas y mesa centro caoba, juego de mimbre, prensa copiar, sillas de comedor, bañaderas, bidet, lavatorio, vidriera, mostradores, vidriera y divisiones, adornos, artículos de fantasía y un gran surtido de muebles sueltos que estarán a la vista.

EL MIERCOLES 25 de julio a la 1 de la tarde y 8 de la noche en nuestra casa, Bartolomé Mitre 520. Comisión 10 o|o.—Naón y Bustillo. j22

AYERZA CULLEN & SEOANE

Socios Isaac Ayerza, Huberto Cullen Ayerza, Ramón M. Seoane

LOS LUNES Y JUEVES, A la 1 de la tarde, remate de comestibles, bebidas, ferretería, artículos rurales, tienda y mercería. En nuestra casa, Defensa número 183 al 193. perm.

22.135 KILOS HIERRO EN barras T y ángulo de 1 1|2x3|16, 1 1|2x1|8, 1 1|4x3|16, 1 1|2x1|8, 1x1|8, 9|8x1|8, 7|8x1|8, 3|4x1|8 y 3|8x1|8. Averías.

EL JUEVES 26 de julio, a las 3 p. m., se rematarán, en nuestra casa, 183 Defensa 193, en lotes, por cuenta y orden de una casa introductora. Seña 20 o|o. Comisión 10 o|o.—Ayerza, Cullen y Seoane. j21

Carlos E. Simoes

JUDICIAL—DEL ALMACEN de comestibles y bebidas de la calle Venezuela número 702 esquina Chacabuco número 501.

EL DIA 27 de julio, a la 1 de la tarde, remataré todos los muebles útiles y mercaderías embargadas en este juicio como ser: caja registradora, máquina de cortar fiambres, armazones, mostrador de comestibles, mostrador de estaño, aceite y cuanto esté a la vista el día del remate. Seña a satisfacción. Comisión el 10 o|o al comprador. Datos a mi escritorio, Talcahuano 446.

EDICTO JUDICIAL

Por disposición del señor juez de comercio de la capital federal, doctor Juan B. Estrada, se hace saber por el término de ocho días, que en los autos Vergara Francisco contra Manuel Carbón sobre cobro de pesos, ha sido designado el martillero público señor Carlos E. Simoes, para que proceda a la venta en subasta pública de los siguientes bienes.—Luis M. Sabettier, secretario. Oficina, palacio de justicia, 6o. piso.—Buenos Aires, julio 19 de 1917. j20

C. Vilches y Cía.

CIGARRERIA, LIBRERIA

Constitución 3226.

MAÑANA a la 1 p. m. 2 buenos armazones, mostradores, vidrieras y gran cantidad de papelería, cigarrillos y artículos en general a quemar. Más datos, Belgrano 1684. 1p

Fernando L. Villafañe

INSTALACIONES DE CEdro y complementos de la tintorería B. de Irigoyen 1476. Puede visitarse. Datos al martillero.

EL JUEVES 26, a la 1.30 p. m. v25

CALLAO 1137 — REGIA INStalación cedro y enseres de tintorería. Visítese.

EL VIERNES 27, a la 1.30 p. m. v25

INDEPENDENCIA 2183 — Instalación de cedro moderna, espejos, etc., del negocio de tintorería allí instalado. Visítese.

EL SABADO 28 del corriente, a la 1.30 p. m. Datos y folletos al martillero, B. de Irigoyen 248. U. T. 1346, Libertad. v25

Guillermo Gowland y Ca

REMATES SEMANALES — LOS MIERCOLES y VIERNES: comestibles y bebidas, ferretería, tienda, artículos rurales, etc., a la 1 de la tarde, en nuestra casa, Bolívar 351 al 361. perm.

COMESTIBLES Y BEBIDAS
En nuestra casa 351 Bolívar 361. 94 barricas y cilindros yerba, 74 bolsitas café en grano, caracolillo y Brasil, 52 cajones bacalao, 31 cajones chocolate, 47 bolsas nueces, 35 tíos aceitunas, 15 bolsas castañas, 226 latas especias y café molido, 30 bolsas azúcar, 110 cajones champagne, Moscato y siora, 75 cajones Jerez, Oporto, Marsala y Málaga, 120 cajones vermouth, Barbera, Freisa y Grignolino, etc.

EL MIERCOLES 25 de julio a la 1 p. m. se rematarán en lotes por orden de varias casas introductoras. Seña 30 o|o—Guillermo Gowland y Cía. v25

ARTICULOS RURALES — 22 molinos nuevos, 210 chapas canaleta, 125 rollos alambre tejido con cable 1.80, 1.50 y 0.70 centímetros, 895 postes de 4 por 4 y 3 por 3, 30 bebederos, 4.500 varillas 1 1|2 por 1 1|2, 10 lonas usadas, 45 tranqueras lapacho de 4, 3 1|2, 3, 2 1|2 y 1 1|2 metros, 35 arados 2 rejas, 1.790 metros caño, 180 columnas, 48 portones y puertas tejido, 1.250 puntales madera, etc y otra infinidad de artículos. En nuestra casa 361 Bolívar 361.

EL MIERCOLES 25 de julio a las 2.30 p. m. se rematarán en lotes. Seña 30 o|o.—Guillermo Gowland y Cía. v25

Kohan y Giroldi

MUEBLES
ESTA NOCHE A LAS 8.30

EN Av. DE MAYO 1158, frente al París Hotel. Ricos juegos de dormitorio y comedores varios estilos, guardarropas, bibliotecas, escritorios, cajas de hierro, archivos, juegos de escritorio, artefactos eléctricos, salas, vestíbulos, mesas, sillas, cómodas, camas, colchones, quillangos guanacos, juegos de piel, alfombras, cubiertos, fantasías, cuadros, etc.

ESTA NOCHE, a las 8.30, frente al París Hotel—Kohan y Giroldi. 1p

V. S. Vinelli y Hno.

(Esta casa no tiene sucursal).

SEMANALES, Corrientes 2791 (Edificio Banco de Italia). MARTES y VIERNES a la 1.30, comestibles, bebidas, ferretería, rurales, tiendas. MIERCOLES a las 2, plantas frutales, forestales, de adorno, etc. SABADOS a las 8 p. m. muebles. Anticipamos dinero.—V. S. Vinelli y Hno. U. T. 1557, Mitre. v24

¡HOY! — ¡ALMACENEROS! Arroz, salame de Milán, dulce membrillo, duraznos, fideos, pasas uva, galletitas, caramelos, café, alpiste, cognac, bitter, aperitivos, anís, ginebra, yerba, nueces, almendras, avellanas y pasas, sardinas, hongos, chocolate, escarbadientes, jamones, quesos parmesano, quesos Goya, aceite, bacalao, sal gruesa y fina, jabón varias clases e infinidad de artículos en lotes para comerciantes. Nota: Es conveniente visiten nuestro sótano para inspeccionar las mercaderías. La casa se encarga del embalaje y remisión.

HOY, a la 1.30, en Corrientes 2791 (edificio Banco Italia).—V. S. Vinelli y Hno. 1p

¡HOY! — ¡ESTANCIEROS! —Postes, chapas, tranqueras, portones, tanques, carros aguateros, bebederos, alambre arados, sembradoras, etc.

HOY, a la 1.30, en Corrientes 2791 (edificio Banco Italia). 1p

¡HOY! — TENDEROS—USO doméstico, frazadas, géneros varios, confecciones, repasadores, medias, botines, mercería, trajes, bramante e infinidad de artículos procedentes de una casa del interior, en liquidación.

HOY, a la 1.30, en Corrientes 2791 (edificio Banco Italia).—V. S. Vinelli y Hno. 1p

FRUTALES INJERTADOS, de 2 años, perales, manzanos, duraznos, damascos, kakis, mandarinos, naranjos, etc., cantidad de forestales, colección de adornos, macetas, tinas rústicas, etc.

MAÑANA a las 2, en Corrientes 2791, edificio Banco Italia.—V. S. Vinelli y Hno. 1p

PLANTAS DE FRUTILLAS inglesa y francesas en paquetes, bulbos de dalias variadas, jacintos, semillas varias, etc., se rematarán en lotes.

MAÑANA a las 2, en Corrientes 2791 (edificio Banco Italia).—V. S. Vinelli y Hno. 1p

*LIMONES, NARANJOS, man*darines, pinus, cupresus, aromas, casuarinas, grabileas, rosas, etc., plantas criadas en latas y en cantidad, se rematarán

MAÑANA a las 2, en Corrientes 2791 (edificio Banco Italia).—V. S. Vinelli y Hno. 1p

REMATE
QUINTIN ALFONSIN
CALLE SARMIENTO 1646

HOY

CONFITERIA, RESTAURANT, BAR

ALMACEN, LECHERIA, PELUQUERIA — PANADERIA, CIGARRERIA, Escritorios

A LAS 3 P. M.

1646 — SARMIENTO — 1646

Adolfo Bullrich y Cía.

*PLANTAS DE BASSO. Plan*tas de adorno y árboles frutales y forestales, procedentes del establecimiento hortícola Domingo Basso, en Haedo, se rematarán en nuestro patio, los días

LUNES y VIERNES de cada semana a la 1.30 de la tarde.—Adolfo Bullrich y Cía. v31

DE LA PLANTADORA ISLEña. Un buen lote de plantas de adorno y árboles frutales y forestales procedentes de los viveros de la Plantadora Isleña.

EL MIERCOLES 25 de julio a la 1.30 p. m. en nuestra casa San Martín 254.—Adolfo Bullrich y Cía. j28

Mariano Salabert

TRASFERIDO PARA mañana MIERCOLES a las 2 de la tarde, el remate que debía efectuarse hoy de buenos juegos de dormitorios, comedores, salas y vestíbulos en estilos variados y modernos y muchos muebles sueltos para distintas aplicaciones, arañas eléctricas, cuadros, escritorios, bibliotecas, cajas de hierro, roperos, guardarropas, camas de bronce y hierro, colchones de lana, sillas y mesas de todas clases, percheros, lavatorios, aparadores, bazar, tienda y demás.

MAÑANA MIERCOLES a las 2 de la tarde en mi salón, Victoria 654 y 56. 1p

A. BINAGHI y C.

HOY! 630 rollos alambre liso y de púa, 1.050 medios postes quebracho blanco, 52 bebederos, 68 tranqueras, 3 molinos, 4.500 varillas quebracho blanco, 1.700 varillones de hierro, 1.200 metros caños para desagüe, 3.400 metros alambre tejido para cercos, 42 rollos alambre negro para enfardar, 72 puertas y portones tejido, 3 docenas picos y horquillas, 21 tanques, etc. v24

1.900 CHAPAS CANALETA de primer uso de 6 a 10 pies, 150 caballetes id, 15.000 pies machimbrado pino tea 1 por 3, 19.000 pies tirantes 2 por 3, 3 por 3, 3 por 6, tablas 1 por 12, y cielos rasos 1|2 por 6, nuevo y usado. 12 celosías cedro, 24 carretillas, 30 barricas portland, averías, 12 cocinas económicas y muchos otros artículos para construcciones.

HOY MARTES a las 2 p. m., se rematarán en lotes a opción de los compradores en nuestra casa Lima 1560, plaza Constitución. Comisión 10 o|o.—A. Binaghi y Cía. v24

Héctor V. Trabucco

JUDICIAL POR QUIEBRA de los señores Fernández Hnos., cuyos autos tramitan ante el juzgado del doctor A. Estrada, secretaría del doctor Jordán y por orden de los síndicos liquidadores remataré el día

LUNES 30 de julio a la 1 p. m. en punto y para terminar en el día, el buen almacén y bar de la calle Arenales número 1201 esquina Libertad a saber.

REGIAS Y ESPLENDIDAS instalaciones: mostradores, trasparentes, vidrieras, altillos, mostrador de estaño con pilón, máquina de cortar fiambres Van Berkel, máquina registradora Nacional, último modelo, balanza Toledo, vitrinas de pie y sobre mostrador de níquel con cristales, escritorios, mesas, sillas, reloj, estibas, bordalesas llenas y vacías, depósitos, parantes niquelados con cristales de 4 vidrieras, etc., etc.

VINOS RIQUISIMOS EXTRANJEROS y del país, licores, aperitivos y bombones, caramelos, vermouth, aperital, etc., etc.

CONSERVAS IMPORTADAS, gran surtido de todas clases, arroz, yerba, azúcar, fideos, aceites, de renombradas marcas, harina, garbanzos, porotos, arvejas y en general los comestibles de este gran surtido negocio.

EL DIA 30 de julio a la 1 en punto y en grandes lotes para terminar en el día debido a su importante existencia; aprovechen los comerciantes.

MAS INFORMES a mi oficina Lavalle 1824 esquina Callao, U. T. 3201 Libertad y C. T. 32 Central. j28

JUAN SOLARI

HOY MARTES 24. SIGUE EL remate del almacén, calle Salta 2208, esq. Patagones, hasta terminar, con todo lo que queda. Vinos de varias clases, aceites, yerbas, fideos, ferretería, bazar, etc. Sin base, por lo que den.—Juan Solari. 1p

Ignacio Fierro

FONDA Y DESPACHO DE bebidas, calle Hamburgo y Mayobre.

EL MARTES 24 de julio a las 9 de la mañana. Mesas de pino y cedro, billar, sillas, heladera, reloj, lámparas, treinta y cinco botellas de bebidas y cerveza. Seña y 10 o|o de mi comisión. Viamonte 2774. v24

RENÉ LEYMARIE

Martillero Público — Suipacha 10

TINTORERIA RIVADAVIA. HOY MARTES a las 2 de la tarde y 9 de la noche, continuará el remate. Gran surtido de trajes, sobretodos, sacos, vestidos, tapados, etc. Anilinas de varios colores, etc. y muchos objetos que estarán a la vista. Seña obligatoria. Comisión 10 o|o. 1p

José Mª. de Yriondo y Cía.

LA PLANTADORA Isleña — Gran surtido de plantas frutales, forestales y de adorno, de acuerdo al siguiente detalle: plátanos grandes y chicos, álamos, Carolina, Canadá, plateados y piramidales, acernegundos, fresnos negros, olmos, lilas, sauces, llorones, magnolias, perales, higueras, manzanas, viñas, duraznos y demás frutales. Se rematarán

HOY MARTES 24 julio, a las 2 p. m., en nuestro patio, B. Mitre 553.—José M. de Yriondo y Cía. j21

PLANTAS FRUTALES, FOrestales y de adorno, procedentes del parque de horticultura del señor Federico Hintermeyer. Se rematarán

EL JUEVES 26 de julio a las 2 p. m. en nuestro patio, Bmé. Mitre 553.—José M. de Yriondo y Cía. j24

E. M. Rodríguez

ALMACEN — HOY, HOY A la 1.30 calle Santiago del Estero 899, remataré en lotes grandes para comerciantes, todo un buen surtido en conservas, comestibles, bebidas y todas las instalaciones sin retirar oferta y por lo que den. Comisión 10 o|o. 1p

Carlos S. Velarde

EL MAGNIFICO MOBLAJE importado que adorna la planta de recepción de la casa calle Carlos Pellegrini 1859. Salón, escritorio, comedor, antecomedor, hall, etc., y sus ricos artefactos se rematarán

EL MIERCOLES 25 de julio a las 8.30 de la noche en la misma. Puede visitarse de 9 a 12 y de 2 a 5 y el martes 24 hasta las 10 de la noche.—Carlos S. Velarde, Cangallo 536. v25

A. Valssechi

Regio Moblaje

*POR ORDEN DEL LIQUIDA*dor de los bienes del señor Juan M. Domínguez, remataré

ESTA NOCHE a las 8, todo el rico menaje de su casa, Libertad 1190, sin base y venta forzosa de un soberbio comedor caoba, con ricas apliqué bronce, 12 sillas, 3 piezas Rotschild, buenos metales, metalero, arañas, carpeta, menaje, etc. Escritorio completo, 2 juegos dormitorio, 1 caoba y otro roble, roperos 3 cuerpos, guardarropas, muebles sueltos, biombos, adornos, etc.; un buen piano con espléndidas voces, 2 juegos sala, 1 dorado, otro nogal, vitrina, adornos, espejo, cuadros, mármoles, bronces, jarrones, porcelanas, etc. etc. Juego vestíbulo, percha, farol, plantas, etc. En exposición. Comisión 10 o|o. 1p

Agustín P. Taurel y Cía.

*MUEBLES — GRANDES re*mates miércoles y sábados a las 3 y a las 9. Gran exposición y venta particular en la sección guardamuebles de nuestra casa. Sarmiento 1118 al 24. v30

A. Talarico y Cía.

HOY

Cigarrería, Librería Juguetería

Humberto 1.o esq. Alberti

*HOY, A LA 1.30 P. M. REMA*taré todas las existencias, de este buen surtido negocio, cuyo detalle en parte es: armazón de cedro art-nouveau, con seis lunas y hojas vidrieras, 2 mostradores de cedro, 3 vidrieras, un estante, libros de colegio y lectura, cuadernos de todas clases, lápices, tintas, goma, papel barrilete, de oficio y de madera, gran surtido de juguetes, macetas, boquillas, tabaco, cigarros, cigarrillos y numerosos artículos que no detallamos por su gran extensión.

HOY, a la 1.30, A. Talarico y Cía., San Juan 2883. 1p

Vernengo y Abreu

POR SER FERIADO HOY, nuestro acostumbrado remate semanal se efectuará mañana, a las 2 y 8.30 en punto, con un gran surtido de toda clase de muebles de diferentes estilos, arañas, adornos, alfombras, artículos sanitarios, muebles para escritorios y un gran surtido de toda clase de muebles, que estarán a la vista.

MAÑANA MIERCOLES 25 cte., a las 3 y 8.30 en punto, en nuestra casa, Esmeralda 66|69. Comisión 10 o|o.—Vernengo y Abreu. 1p

E. Fábregas

ALMACEN — HOY A LA 1 remataré en la calle Constitución 1501. Buen surtido en aceites de varias marcas, yerba, querosene, arroz, grasa, bizcochos y galletitas de todas clases, pimentón, jabón, vinos y licores, te, café, sardinas, anchoas y muchos útiles y enseres de almacén.

HOY a la 1.30, Constitución 1501. 1p

— F. P. Bollini y Cía. —

Bolívar 160

HOY, GRAN REMATE DE frutales en todas sus variedades y plantas para parques y jardines a las 2 p. m. en nuestra casa Bolívar 160. 1p

*MUEBLES — JUEGO COME*dor, estilo inglés con guarniciones bronce, otro de roble, dormitorio Luis XV, cama bronce, colchones lana, riquísimo baño con sus canillas niqueladas, otro más sencillo, bidet y espejo laqué, juego escritorio, sillas vaqueta, escritorio americano de cortina y ministro, columnas de mármol con bronce, terracottas, cuadros al óleo, biombo Luis XVI laqué, artículos fantasía y demás muebles. Se rematarán

EL JUEVES 26 de julio a las 2 p. m. en nuestra casa Bolívar 160. Comisión al comprador 10 o|o. j24

M. Amaral

QUIEBRA — EDEN HOTEL en Vicente López, frente a la estación.

EL MARTES 31 de julio a la 1 p. m. procederé a rematar por orden del Banco Alemán Transatlántico, síndico liquidador de la quiebra de Emilio Thibaud, que tramita en el juzgado del doctor Rodolfo Grecco, secretaría 22 del doctor Molina Carranza, todas las existencias de este hotel, cuyo detalle es el siguiente: camas, roperos, lavatorios, mesas, sillas, batería de cocina, cocinas económicas, varias casillas de 2 y 3 piezas cada una de madera, 1 motor a vapor y turbinas, y maquinarias para una usina eléctrica e infinidad de artículos que no se detallan por su mucha extensión, y que estarán a la vista el día del remate. Más datos a la secretaría donde tramitan los autos o a mis escritorios, Lavalle 1282. U. T. 670 Libertad, Coop 221 Central. v31

L. Debernardis

HOY - Zapatería

EL "CENTENARIO" LIMA 906, esquina Estados Unidos, remataré todas las existencias de la misma a las 2 de la tarde; 3.000 pares de calzado de hombre, señora, varón, niña y criatura, lotes grandes para comerciantes y particulares. ¡Ojo! Comerciantes, nadie falte a este importante remate. Comisión 10 o|o. 1p

A. Martínez

*ALMACEN IMPORTANTE re*mataré

EL JUEVES 26 y VIERNES 27 a la 1 en punto, 7.000 pesos a quemar. Todas mercaderías nobles y muy frescas incluso mostrador estaño, caja Registradora y todas las instalaciones. Más datos, Alsina 1473. —Martínez. 1p

José F. Pistoni

REMATARE HOY MARTES, a la 1.30 p. m., una bien surtida fábrica de carruajes con todas sus magníficas instalaciones, sierra sin fin, piedra esmeril, máquina agujereadora, dos motores eléctricos de 3 HP., punzonadora y una gran cantidad de materiales de construcción, Belgrano 575, Avellaneda. ¡Ojo! Aunque llueva. 1p